



SENADO FEDERAL

COORDENAÇÃO DE PROCESSAMENTO EXTERNO DE LICITAÇÕES

PREGÃO ELETRÔNICO Nº 90072/2025

EDITAL

(Processo nº 00200.010786/2024-01)

A **UNIÃO**, por intermédio do **SENADO FEDERAL**, doravante denominado SENADO, e este Pregoeiro, designado, na qualidade de Agente de Contratação, pela Portaria da Diretoria-Geral nº 752, de 2025, tornam pública, para conhecimento das empresas interessadas, na forma da Lei nº 14.133, de 1º de abril de 2021, da Lei Complementar nº 123, de 14 de dezembro de 2006, da Política de Contratações do Senado Federal, estabelecida no Anexo V do Regulamento Administrativo do Senado Federal, do Ato da Diretoria-Geral nº 14, de 9 de junho de 2022, do Ato da Diretoria-Geral nº 15, de 9 de junho de 2022, e, no que couber, da Instrução Normativa SEGES/ME nº 73, de 30 de setembro de 2022, e, tendo em vista o que consta do Processo nº 00200.010786/2024-01, a abertura de licitação, na modalidade **PREGÃO, na forma ELETRÔNICA**, pelo critério de julgamento **MENOR PREÇO GLOBAL, por meio de regime de EMPREITADA INTEGRAL**, destinada à contratação de empresa para fornecimento de insumos e serviços comuns de engenharia visando a reforma de módulos do Bloco 14 para ocupação de pessoal da Secretaria de Polícia Legislativa do Senado Federal (SPOL).

Na data, horário e endereço eletrônico abaixo indicados, far-se-á a abertura da Sessão Pública de Pregão Eletrônico, por meio de Sistema Eletrônico Compras.gov.br.

DATA: 23/06/2025

HORÁRIO DE BRASÍLIA: 9h30

SÍTIO ELETRÔNICO OFICIAL: <https://www.gov.br/compras/pt-br>

OBSERVAÇÃO: Não havendo expediente ou ocorrendo qualquer fato superveniente que impeça a realização do certame na data marcada, a sessão será remarcada automaticamente e terá início somente após comunicação via sistema aos participantes no sítio eletrônico oficial <https://www.gov.br/compras/pt-br>.

CAPÍTULO I - DO OBJETO

1.1. O objeto do presente pregão é a seleção da proposta mais vantajosa para **contratação de empresa para fornecimento de insumos e serviços comuns de engenharia visando a reforma de módulos do Bloco 14 para ocupação de pessoal da Secretaria de Polícia Legislativa do Senado Federal (SPOL)** de acordo com os termos e especificações deste edital e seus anexos.

1.1.1. Em caso de discordância existente entre as especificações do objeto descritas no CATSER e as constantes deste edital, prevalecerão as últimas.



SENADO FEDERAL

CAPÍTULO II – DAS CONDIÇÕES DE PARTICIPAÇÃO E CREDENCIAMENTO

2.1. Poderão participar deste Pregão os interessados que estiverem previamente credenciados no Sistema de Cadastramento Unificado de Fornecedores – SICAF e perante o sistema eletrônico provido pela Secretaria de Gestão do Ministério da Economia (SEGES), por meio do sítio <https://www.gov.br/compras/pt-br>.

2.1.1. Para ter acesso ao sistema eletrônico, os interessados em participar deste Pregão deverão dispor de chave de identificação e senha pessoal, obtidas junto à Secretaria de Gestão do Ministério da Economia (SEGES), onde também deverão informar-se a respeito do seu funcionamento e regulamento, bem como receber as instruções detalhadas de sua correta utilização.

2.1.2. O uso da senha de acesso é de responsabilidade exclusiva da licitante, incluindo qualquer transação por ela efetuada diretamente, ou por seu representante, não cabendo ao provedor do sistema ou ao SENADO responsabilidade por eventuais danos decorrentes do uso indevido da senha, ainda que por terceiros.

2.2. Somente poderão apresentar proposta as empresas legalmente estabelecidas, especializadas no ramo e que satisfaçam às condições deste edital e seus anexos.

2.3. Não poderão participar da presente licitação, direta ou indiretamente, isoladamente ou em consórcio, empresas ou sociedades cooperativas que, por qualquer motivo:

2.3.1. tenham sido declaradas inidôneas para licitar ou contratar por qualquer órgão ou entidade da Administração Pública direta ou indireta federal, estadual, municipal ou distrital, tendo por fundamento o art. 87, IV, da Lei nº 8.666/1993 ou o art. 156, IV, da Lei nº 14.133/2021;

2.3.2. estejam impedidas de licitar e contratar com a União, nos termos do art. 7º da Lei 10.520/2002 e/ou do art. 156, III, da Lei nº 14.133/2021;

2.3.3. tenham sido punidas com a suspensão do direito de licitar ou contratar com o Senado Federal, nos termos do art. 87, III, da Lei nº 8.666/1993;

2.3.4. estejam elencadas no art. 14 da Lei nº 14.133/2021;

2.3.5. encontrem-se em processo de dissolução ou liquidação;

2.3.6. constituam sociedades integrantes de um mesmo grupo econômico, assim entendidas aquelas que tenham diretores, sócios ou representantes legais comuns, ou que utilizem recursos materiais, tecnológicos ou humanos em comum, exceto se demonstrado que não agem representando interesse econômico em comum;

2.3.7. em razão da prática de ato de improbidade administrativa, o sócio majoritário esteja proibido de contratar com o poder público, nos termos do art. 12 da Lei nº 8.429/92.

2.4. A fim de verificar as condições de participação previstas neste Capítulo, o Pregoeiro realizará consulta nas seguintes bases de dados:



SENADO FEDERAL

2.4.1. SICAF e Relação de Servidores disponível no Portal da Transparência do Senado Federal, a fim de verificar a composição societária das empresas e certificar eventual participação indireta que ofenda o art. 14, IV, da Lei nº 14.133/2021;

2.4.2. Cadastro Nacional de Condenações Cíveis por Atos de Improbidade Administrativa, mantido pelo Conselho Nacional de Justiça (CNJ), no endereço eletrônico www.cnj.jus.br/improbidade_adm/consultar_requerido.php;

2.4.3. Cadastro Nacional das Empresas Inidôneas e Suspensas (CEIS), no endereço <https://portaldatransparencia.gov.br/sancoes/consulta?cadastro=1&ordenarPor=nomeSancionado&direcao=asc>;

2.4.4. Consulta ao Sistema Inabilitados e Inidôneos, mantido pelo Tribunal de Contas da União (TCU), no endereço: <https://certidoes-apf.apps.tcu.gov.br>.

2.5. Constatada a ocorrência objetiva de uma das hipóteses de impedimento de participação previstas neste Capítulo, o Pregoeiro relatará o fato em campo próprio do sistema e concederá à respectiva licitante a oportunidade de manifestação acerca da matéria e, eventualmente, a comprovação do afastamento dos efeitos da causa impeditiva de participação no certame.

2.6. As sociedades cooperativas poderão participar deste certame desde que satisfaçam os requisitos estipulados pelo art. 16 da Lei nº 14.133/2021.

2.7. É vedada a participação de consórcio de empresas, qualquer que seja a sua forma de constituição.

CAPÍTULO III – DO CADASTRAMENTO DA PROPOSTA

3.1. A licitante deverá cadastrar proposta, exclusivamente por meio do sistema eletrônico, até a data e horário marcados para abertura da sessão, quando então encerrar-se-á automaticamente a fase de recebimento de propostas.

3.2. A licitante deverá consignar, na forma expressa no sistema eletrônico o **preço global do item**, que corresponderá ao somatório total de todos os insumos, materiais, equipamentos e serviços contemplados no objeto do respectivo item, conforme especificações contidas nos Anexos 2, 3, 4, 5 e 6 do edital, observados o quantitativo e a unidade de fornecimento e/ou prestação de serviço do objeto a ser contratado, conforme o Termo de Referência (Anexo 1).

3.2.1. Os valores deverão ser expressos em algarismo arábico, na moeda Real, considerados apenas até os centavos, compreendendo todos os custos diretos e indiretos necessários ao cumprimento do objeto deste edital, em especial o frete, tributos e encargos sociais.

3.3. Para o adequado cadastramento da proposta, a licitante deverá consignar, nos campos próprios, as informações exigidas pelo sistema, observando, para tanto, as especificações do objeto constantes deste Edital.



SENADO FEDERAL

3.4. O campo 'Descrição Detalhada do Objeto Ofertado' será destinado às informações complementares da proposta, observando-se os seguintes prazos e condições:

3.4.1. Prazo de execução conforme tabela a seguir:

Item	Marco	Prazo (dias corridos)
ETAPA 1		
1	Emissão dos Projetos Executivos de Segurança do Trabalho e Cronograma Executivo	Até 30 (trinta) dias após a emissão da Ordem de Serviço da Etapa 1. A ordem de Serviço da Etapa 1 será emitida em até 10 dias após a assinatura do contrato.
ETAPA 2		
2	Execução das intervenções previstas no escopo.	Até 90 (noventa) dias após a emissão da Ordem de Serviço das Etapa 2. A Ordem de Serviço da Etapa 2 será emitida em até 30 (trinta) dias após o término da Etapa 1.

3.4.2. Prazo de garantia dos materiais e serviços será de 5 (cinco) anos, contados do recebimento definitivo do objeto.

3.5. A omissão dos prazos e condições fixados no subitem anterior implica a aceitação, por parte da licitante proponente, daqueles indicados neste edital.

3.6. A licitante deverá preencher, em campo próprio do sistema eletrônico, as declarações:

3.6.1. de condições de participação:

3.6.1.1. sobre ciência do edital;

3.6.1.2. sobre inclusão de custos para atender obrigações trabalhistas.

3.6.2. para fins de habilitação:

3.6.2.1. sobre atendimento aos requisitos de habilitação;

3.6.2.2. sobre inexistência de impedimento à habilitação;



SENADO FEDERAL

3.6.2.3. sobre cumprimento das reservas de cargos previstas em lei e em outras normas específicas;

3.6.2.4. sobre conhecimento de todas as informações e das condições locais para o cumprimento das obrigações objeto da licitação;

3.6.2.5. sobre ausência de trabalho noturno, perigoso ou insalubre a menores de dezoito anos e de qualquer trabalho a menores de dezesseis anos, salvo na condição de aprendiz a partir de quatorze anos.

3.6.3. de cumprimento da legislação trabalhista:

3.6.3.1. sobre inexistência de tratamento desumano ou degradante;

3.6.3.2. sobre cumprimento às exigências de reserva de cargos prevista em lei, bem como em outras normas específicas, para pessoa com deficiência, para reabilitado da Previdência Social e para aprendiz.

3.7. A licitante que se enquadre na definição de microempresa ou empresa de pequeno porte e queira se valer dos direitos de preferência previstos na Lei Complementar nº 123/2006 deverá declarar sua condição em campo próprio do sistema.

3.8. Uma vez certificada após o devido processo administrativo, assegurados o contraditório e a ampla defesa, a declaração falsa relativa ao cumprimento dos requisitos de habilitação, à conformidade da proposta ou ao enquadramento como microempresa ou empresa de pequeno porte sujeitará a licitante às sanções previstas neste edital, sem prejuízo de outras previstas em lei.

3.9. Até a abertura da sessão, a licitante poderá retirar ou substituir a proposta cadastrada.

3.10. As propostas terão validade de 60 (sessenta) dias, contados da data de abertura da sessão pública estabelecida no preâmbulo deste edital.

3.10.1. Decorrido o prazo de validade das propostas, sem convocação para contratação, ficam as licitantes liberadas dos compromissos assumidos.

3.11. A apresentação da proposta implica a aceitação plena e total das condições deste edital e seus anexos.

CAPÍTULO IV – DA SESSÃO PÚBLICA

4.1. A abertura da sessão pública deste Pregão, conduzida pelo Pregoeiro, ocorrerá na data e na hora indicadas no preâmbulo deste edital, no sítio <https://www.gov.br/compras/pt-br>.

4.2. Durante a sessão pública, a comunicação entre o Pregoeiro e as licitantes ocorrerá mediante troca de mensagens, em campo próprio do sistema eletrônico (“chat”).

4.2.1. Diante da indisponibilidade momentânea do campo próprio do sistema eletrônico, a licitante deverá formalizar o apontamento, de imediato e exclusivamente, pelo e-mail licita@senado.leg.br, sob pena de preclusão da oportunidade de alegação



SENADO FEDERAL

da matéria, devendo o Pregoeiro registrar o fato no “chat” e relatar o teor das comunicações.

4.3. Cabe à licitante acompanhar as operações no sistema eletrônico durante a sessão pública do Pregão, ficando responsável pelo ônus decorrente da perda de negócios em razão de sua própria desconexão ou diante de inobservância de qualquer mensagem emitida pelo sistema.

4.4. Se ocorrer a desconexão do Pregoeiro no decorrer da etapa de lances, e o sistema eletrônico permanecer acessível às licitantes, os lances continuarão sendo recebidos, sem prejuízo dos atos realizados.

4.5. No caso de a desconexão do Pregoeiro persistir por tempo superior a 10 (dez) minutos, a sessão do Pregão será suspensa automaticamente e terá reinício somente decorridas 24 (vinte e quatro) horas após comunicação expressa aos participantes no sítio <https://www.gov.br/compras/pt-br>.

4.6. O Pregoeiro poderá suspender a sessão pública do certame, justificando, no “chat”, os motivos da suspensão e informando a data e o horário previstos para a reabertura da sessão.

CAPÍTULO V – DO INÍCIO DA DISPUTA E DA VERIFICAÇÃO DE CONFORMIDADE DAS PROPOSTAS

5.1. A fase de lances deste Pregão será processada pelo modo de disputa “aberto e fechado”, conforme procedimento estabelecido no art. 24 da Instrução Normativa SEGES/ME nº 73/2022.

5.2. A verificação da conformidade da proposta será feita exclusivamente na fase de julgamento, ressalvado o disposto no item 5.3.

5.3. Durante a etapa de envio de lances, tendo por fundamento o disposto nos arts. 5º, 9º e 11 da Lei nº 14.133/2021, o Pregoeiro poderá desclassificar a proposta que possa comprometer a regularidade do certame, a dinâmica da disputa e/ou causar prejuízo à competitividade do processo licitatório, assim compreendidos:

5.3.1. proposta que apresente objeto em manifesta desconformidade com as características especificadas no edital ou que apresente elemento que possibilite a pronta identificação da licitante;

5.3.2. proposta com preços manifestamente inconsistentes ou com presunção absoluta de inexecutabilidade;

5.4. Serão considerados preços manifestamente inconsistentes quando ofertado valores ou percentuais simbólicos ou irrisórios, claramente incompatíveis com os praticados pelo mercado.

5.5. Mediante despacho fundamentado registrado no sistema e acessível a todos, o Pregoeiro apresentará as razões para a prévia desclassificação da proposta, esclarecendo os motivos que ensejaram a decisão em vista do disposto no item 5.3.



SENADO FEDERAL

CAPÍTULO VI – DA FORMULAÇÃO DE LANCES

6.1. Aberta a etapa competitiva, as licitantes classificadas poderão encaminhar lances sucessivos, exclusivamente por meio do sistema eletrônico, sendo imediatamente informadas do horário e do valor consignados no registro de cada lance.

6.2. A licitante somente poderá oferecer lance inferior ao último por ela ofertado e registrado no sistema.

6.3. Durante o transcurso da sessão, as licitantes serão informadas, em tempo real, do valor do menor lance registrado, mantendo-se em sigilo a identificação da ofertante.

6.4. Havendo empate nominal entre as ofertas, o sistema aplicará, sucessivamente, o disposto no art. 44 e 45 da Lei Complementar nº 123/2006 e, após, se for o caso, o critério de desempate previsto no inciso I art. 60 da Lei nº 14.133/2021.

6.4.1. Considerar-se-á circunstancialmente inviável a aplicação do critério de desempate previsto no inciso II do art. 60 da Lei nº 14.133/2021, em razão da ausência de parametrização do Sistema de Compras do Governo Federal (Compras.gov.br) para tanto.

6.4.2. Persistindo o empate nominal após a aplicação do item 6.4 e diante do exposto no item 6.4.1, deverá ser observado o critério previsto no inciso III do art. 60 da Lei nº 14.133/2021, conforme os procedimentos e os critérios estabelecidos no Ato da Diretoria-Geral nº 36/2023.

6.4.3. Persistindo o empate após a aplicação dos critérios referidos nos subitens anteriores, o desempate ocorrerá por meio de sorteio público a ser realizado por meio virtual, consoante instruções previamente comunicadas pelo Pregoeiro.

6.4.4. Empatadas as propostas iniciais e não havendo o envio de lances após o início da fase competitiva, aplica-se o disposto nos subitens anteriores.

6.5. Os lances apresentados e levados em consideração para efeito de julgamento serão de exclusiva e total responsabilidade da licitante, não lhe cabendo o direito de pleitear qualquer alteração.

6.5.1. A licitante poderá, uma única vez, excluir seu último lance ofertado, no intervalo de quinze segundos após o registro no sistema, na hipótese de lance inconsistente ou inexecutável.

6.6. Durante a “etapa aberta” da fase de lances, o Pregoeiro poderá excluir o lance cujo valor seja manifestamente inexecutável.

6.6.1. A possibilidade de exclusão de lance inexecutável por parte do Pregoeiro não desonera a licitante da responsabilidade pelo registro da oferta, ainda que haja erro manifesto.

6.7. Para a formulação dos lances, a licitante deverá observar o intervalo mínimo de R\$ 0,01 (um centavo de real).



SENADO FEDERAL

CAPÍTULO VII – DO BENEFÍCIO ÀS MICROEMPRESAS E EMPRESAS DE PEQUENO PORTE

7.1. Aplicam-se à presente licitação as disposições constantes dos arts. 42 a 45 da Lei nº Complementar nº 123/2006.

7.2. Somente farão jus aos critérios de preferência estabelecidos nos arts. 44 e 45 da Lei Complementar nº 123/2006, as licitantes que se enquadrem nos termos do art. 3º da Lei Complementar nº 123/2006 e do §2º do art. 4º da Lei nº 14.133/2021, devendo declarar tal condição em campo próprio do sistema na oportunidade de cadastramento da proposta.

7.3. Havendo participação de microempresas e/ou empresas de pequeno porte na sessão de lances nos termos do subitem anterior, serão observados, antes da declaração da licitante vencedora, os critérios de preferência estabelecidos nos artigos 44 e 45 da Lei Complementar nº 123/2006.

7.3.1. Encerrada a fase de lances, caso a melhor proposta não tenha sido formulada por microempresa ou empresa de pequeno porte e haja proposta apresentada por alguma licitante enquadrada na condição de ME/EPP, com valor até 5% (cinco por cento) superior àquela melhor oferta, proceder-se-á da seguinte forma:

7.3.1.1. a microempresa ou empresa de pequeno porte será convocada a apresentar nova oferta que supere aquela considerada mais bem classificada, no prazo de 5 (cinco) minutos após o encerramento dos lances, sob pena de preclusão do direito de preferência, situação em que, atendidas as exigências habilitatórias, será declarada vencedora do certame;

7.3.1.2. não sendo vencedora da fase de lances a microempresa ou empresa de pequeno porte mais bem classificada na forma da alínea anterior, serão convocadas as remanescentes que porventura se enquadrem na condição de ME/EPP e cujas propostas estejam dentro do limite fixado no caput deste subitem, na ordem classificatória, para o exercício do mesmo direito.

7.3.2. Na hipótese da não contratação nos termos previstos no subitem anterior, será considerada como vencedora da fase de lances a licitante que, originalmente, tenha apresentado a melhor oferta durante a disputa.

7.4. A fim de verificar a pertinência de declaração de enquadramento da licitante mais bem classificada como microempresa ou empresa de pequeno porte, o Pregoeiro realizará consulta ao Portal da Transparência do Governo Federal, no endereço eletrônico <http://www.portaldatransparencia.gov.br>, para verificar se o somatório de ordens bancárias recebidas pela licitante ME/EPP, relativas ao último exercício e ao exercício corrente, até o mês anterior ao da data de abertura do certame, já seria suficiente para extrapolar o faturamento máximo previsto no art. 3º da Lei Complementar nº 123/2006.

7.4.1. Constatado, a partir da verificação de que trata o subitem anterior, que o volume de ordens bancárias recebidas pela licitante supera o limite previsto no inciso II do art. 3º da Lei Complementar nº 123/2006, o Pregoeiro relatará o fato em campo próprio do sistema e concederá à respectiva licitante a oportunidade de manifestação acerca da



SENADO FEDERAL

matéria, com vistas a, eventualmente, demonstrar a adequação de sua declaração de enquadramento como ME/EPP.

7.4.2. Aplica-se o disposto no subitem anterior caso seja constatado, de ofício pelo Pregoeiro ou mediante provocação de terceiro, que a licitante esteja contemplada em uma das hipóteses previstas no §4º do art. 3º da Lei Complementar nº 123/2006 ou, ainda, tenha celebrado, no ano-calendário de realização da licitação, contratos com a Administração Pública cujos valores somados extrapolem a receita bruta máxima admitida para fins de enquadramento como ME/EPP, em atenção ao disposto no §2º do art. 4º da Lei nº 14.133/2021.

CAPÍTULO VIII – DO JULGAMENTO

8.1. O critério de julgamento adotado será o de menor preço global.

CAPÍTULO IX – DA NEGOCIAÇÃO

9.1. Após o encerramento da etapa de lances da sessão pública, nos termos do art. 61 da Lei nº 14.133/2021, o Pregoeiro poderá negociar condições mais vantajosas com a licitante mais bem classificada, observado o critério de julgamento e o valor estimado para a contratação.

9.1.1. A negociação será realizada por meio do sistema, podendo ser acompanhada pelas demais licitantes.

9.1.2. Quando o primeiro colocado, mesmo após a negociação, for desclassificado, a negociação poderá ser feita com os demais licitantes classificados, exclusivamente por meio do sistema, respeitada a ordem de classificação.

CAPÍTULO X – DA ACEITABILIDADE DA PROPOSTA

10.1. O Pregoeiro solicitará à licitante vencedora o envio da proposta de preços formatada de acordo com o Anexo 9 do edital e devidamente adequada ao último lance, por meio de campo próprio do sistema.

10.1.1. A proposta deverá estar acompanhada da **Planilha orçamentária com composição dos custos unitários**, conforme modelo constante do Anexo 3 do edital, com indicação do valor unitário, quantidade e valor total, bem como **composição analítica do BDI**, conforme Acórdão Plenário 2.369/2011, TC 025.990/2008-2 (TCU) e Ato do Primeiro Secretário nº 2 de 2016 do Senado Federal (fórmula abaixo). Ressalta-se que a licitante deverá apresentar a composição para todos os índices de BDI adotados, incluindo o BDI reduzido para mero fornecimento;

a) Deverão ser indicados, de forma individualizada, o valor e o índice de BDI adotado de cada item previsto na planilha orçamentária;



SENADO FEDERAL

b) O cálculo da taxa de BDI deverá ser realizado de acordo com a seguinte fórmula:

$$BDI = \left[\frac{(1 + (AC + S + R + G))(1 + DF)(1 + L)}{(1 - I)} - 1 \right] \times 100$$

Onde:

AC é a taxa de rateio da Administração Central;

S é uma taxa representativa de seguros;

R corresponde aos riscos e imprevistos;

G é a taxa que representa o ônus das garantias exigidas em Edital;

DF é a taxa representativa das despesas financeiras;

L corresponde à remuneração bruta do construtor;

I é a taxa representativa dos tributos incidentes sobre o preço de venda (PIS, Cofins, CPRB e ISS).

c) Não se admitirá que o preço individual de cada subitem da proposta seja superior ao preço individual de cada subitem da planilha orçamentária indicada no Anexo 3 do Edital;

d) Itens com valor muito discrepante em relação ao valor pesquisado pelo Senado Federal ou índices de BDI adotados acima do utilizado pelo Senado Federal deverão ser justificados.

e) A Contratada não poderá alegar falta ou omissão de itens e subitens nas referidas planilhas, e, às suas expensas, deverá executar todos os serviços e fornecer todos os materiais que se mostrarem necessários ao pleno atendimento do objeto contratado, sem que isso implique em custo adicional ao Senado Federal.

f) Conforme disposto no Decreto nº 7.983/2013 e acórdão Plenário 2369/2011, TC 025.990/2008-2 (TCU), os itens de fornecimento de materiais e equipamentos de natureza específica devem apresentar taxa de BDI reduzida.

g) Em nenhuma hipótese será admitido que as empresas utilizem a referência “verba” (vb) para caracterizar quantitativos e valores de itens e subitens das planilhas orçamentárias.

10.1.2. Em caso de problemas técnicos ou operacionais que inviabilizem o envio da proposta pelo sistema, será admitido o envio do respectivo arquivo para o *e-mail* licita@senado.leg.br, devendo o Pregoeiro, nessa hipótese, informar no “chat” a data



SENADO FEDERAL

e o horário do recebimento e disponibilizar o conteúdo para os demais licitantes interessados.

10.1.3. O prazo para envio da proposta é de, no mínimo, 120 (cento e vinte) minutos a contar da convocação pelo sistema, podendo tal prazo ser alargado motivadamente pelo Pregoeiro a depender das circunstâncias ou, havendo justo motivo, mediante solicitação formal de prorrogação por parte da licitante.

10.1.4. Para a contagem do prazo de que trata o item anterior, não será considerado o tempo de suspensão da sessão realizada pelo Pregoeiro.

10.1.5. Em relação aos bens a serem fornecidos, o Pregoeiro poderá solicitar a apresentação de folders, prospectos e outros documentos que contenham informações e detalhamentos acerca das especificações técnicas dos produtos e/ou equipamentos ofertados.

10.1.6. Em caso de não envio da proposta no prazo indicado ou expirada eventual prorrogação concedida pelo Pregoeiro, a licitante será desclassificada e sujeitar-se-á às sanções previstas neste edital.

10.1.7. A proposta será desclassificada quando:

10.1.7.1. contiver vícios insanáveis;

10.1.7.2. não obedecer às especificações técnicas pormenorizadas no edital;

10.1.7.3. apresentar preços inexequíveis ou permanecer acima do orçamento estimado para a contratação;

10.1.7.4. não tiver sua exequibilidade demonstrada, quando exigido pela Administração; e

10.1.7.5. apresentar desconformidade com quaisquer outras exigências do edital, desde que insanável.

10.1.8. O SENADO poderá realizar diligências para aferir a exequibilidade da proposta ou exigir da licitante que ela seja demonstrada, conforme disposto no item 10.1.7.4 acima.

10.1.9. Caso o valor da proposta seja inferior a 75% (setenta e cinco por cento) do valor orçado pela Administração, em observância ao §4º do art. 59 da Lei nº 14.133/2021, a oferta será considerada relativamente inexequível.

10.1.9.1. A avaliação da incidência do §4º do art. 59 da Lei nº 14.133/2021 pelo Pregoeiro demanda análise ampla de todos os itens que a compõem a planilha e não apenas de itens isolados.

10.1.9.2. Configurada a inexequibilidade relativa da proposta, nos termos do §2º do art. 59 da Lei nº 14.133/2021, o Pregoeiro deverá assegurar à licitante a oportunidade de demonstração e comprovação da viabilidade financeira e econômica da oferta.



SENADO FEDERAL

10.1.9.3. O disposto no item 10.1.9 não afasta a possibilidade de o Pregoeiro, diante de valores unitários discrepantes isoladamente, solicitar à licitante, em caráter de diligência, a demonstração circunstanciada da viabilidade de tais ofertas.

10.1.10. Será exigida garantia adicional do licitante vencedor cuja proposta definitiva for inferior a 85% (oitenta e cinco por cento) do valor orçado pela Administração, com valor equivalente à diferença entre este último e o valor da proposta, sem prejuízo das demais garantias exigíveis de acordo com a Lei nº 14.133/2021 e com as disposições editalícias.

10.2. O Pregoeiro examinará a proposta mais bem classificada quanto à compatibilidade com as especificações técnicas estabelecidas no edital, bem como a compatibilidade dos preços unitários ofertados, que não poderão ser superiores aos valores estimados de cada um dos itens constantes do Anexo 3 do edital.

10.2.1. O Pregoeiro poderá promover diligência destinada a embasar sua decisão no que tange ao julgamento da melhor proposta, admitindo a complementação de informações e a juntada posterior de documentos complementares à proposta.

10.2.2. Havendo falhas na proposta, o Pregoeiro deverá empreender diligências para a sua correção e/ou saneamento, de modo que a desclassificação da proposta somente será cabível se os vícios porventura existentes forem insanáveis, observando-se, para tanto, o disposto no inciso III do art. 12 da Lei nº 14.133/2021.

CAPÍTULO XI– DA HABILITAÇÃO

11.1. A habilitação das licitantes será verificada por meio do SICAF, Nível I ao VI do Cadastro de Pessoa Jurídica, e da documentação especificada neste edital.

11.1.1. Diante da expiração de validade dos documentos registrados no SICAF referentes aos Níveis III, IV e VI, as licitantes deverão apresentar documentação complementar a fim de suprir tais exigências, observado em relação às empresas enquadradas como ME/EPP o disposto no art. 43, §1º, da Lei Complementar nº 123/2006.

11.2. Para fins de habilitação jurídica, o Pregoeiro verificará a compatibilidade entre o objeto do certame e as atividades previstas como “objeto social” no ato constitutivo das licitantes, conforme natureza da pessoa jurídica.

11.3. Além dos documentos referentes à habilitação jurídica e à regularidade fiscal, social, previdenciária e trabalhista, a licitante deverá apresentar a seguinte documentação comprobatória dos requisitos de habilitação, caso ela não esteja disponibilizada digitalmente no SICAF.

11.3.1. CAPACIDADE TÉCNICA:

11.3.1.1. Capacidade Técnico-Operacional:

a) Certidão de Registro de Pessoa Jurídica, expedida pelo CREA ou CAU, em nome da licitante, da região a que estiverem vinculados.



SENADO FEDERAL

a.1) No caso de a empresa licitante e/ou os responsáveis técnicos não serem registrados ou inscritos no CREA ou CAU do Distrito Federal, somente serão exigidos os respectivos vistos no CREA/DF ou CAU/DF na ocasião da assinatura do Contrato.

11.3.1.2. Capacidade Técnico-Profissional:

a) A licitante deverá apresentar declaração indicando o nome, CPF e número do registro no CREA ou CAU do(s) responsável(is) técnico(s) que acompanhará(ão) a execução dos serviços de que trata o objeto deste edital, devendo referir-se a profissionais de nível superior com formação em Engenharia Civil ou Arquitetura que tenham vínculo com a empresa licitante.

a.1) A comprovação do vínculo se fará com a apresentação de cópia dos seguintes documentos: contrato social da licitante em que conste o(a) profissional como sócio(a); carteira de trabalho (CTPS), ficha de registro de empregado ou contrato de prestação de serviço, em que conste a licitante como contratante; ou, ainda, declaração de contratação futura do(a) responsável técnico(a), desde que acompanhada de declaração de anuência do(a) profissional.

a.2) Deverão ser apresentadas as Certidões de Registro do(s) Responsável(is) Técnico(s) junto ao CREA ou CAU da região a que estiver(em) vinculado(s);

a.3) Serão aceitos profissionais com habilitação equivalente, conforme normativa específica do Conselho de Classe.

11.3.2. QUALIFICAÇÃO ECONÔMICO-FINANCEIRA:

11.3.2.1. Balanço patrimonial do último exercício social, já exigível e apresentado na forma da lei ou de regulamentação da Receita Federal do Brasil em caso de escrituração contábil digital, extraído do Livro Diário, vedada a sua substituição por balancetes ou balanços provisórios, que comprove:

a) que a licitante possui patrimônio líquido igual ou superior a 10% (dez por cento) do valor de sua proposta; ou alternativamente;

b) que a licitante possui todos os seguintes índices contábeis maiores que 1 (um):

b.1) Liquidez Geral (LG) = (Ativo Circulante + Realizável a Longo Prazo) / (Passivo Circulante + Passivo Não Circulante);

b.2) Solvência Geral (SG) = (Ativo Total) / (Passivo Circulante + Passivo não Circulante); e

b.3) Liquidez Corrente (LC) = (Ativo Circulante) / (Passivo Circulante).

11.3.2.2. Certidão Negativa de Falência expedida pelo distribuidor da sede da pessoa jurídica.



SENADO FEDERAL

11.3.3. OUTROS DOCUMENTOS:

11.3.3.1. A licitante deverá preencher em campo próprio do sistema, sob pena de inabilitação, as declarações indicadas no subitem 3.6.2 deste edital.

11.4. Os documentos exigidos neste Capítulo que não estejam contemplados no SICAF ao tempo da consulta pela Administração, deverão ser enviados por meio do sistema, quando solicitado pelo Pregoeiro, até a conclusão da fase de habilitação.

11.4.1. O prazo para envio dos documentos de que trata o item 11.4 é de, no mínimo, 120 (cento e vinte) minutos, a contar da convocação pelo sistema, podendo tal prazo ser alargado motivadamente pelo Pregoeiro a depender das circunstâncias ou, havendo justo motivo, mediante solicitação formal de prorrogação por parte da licitante.

11.4.2. Para a contagem do prazo de que trata o item anterior, não será considerado o tempo de suspensão da sessão realizada pelo Pregoeiro.

11.4.3. Em caso de não envio dos documentos complementares no prazo indicado ou expirada eventual prorrogação concedida pelo Pregoeiro, a licitante será inabilitada e sujeitar-se-á às sanções previstas neste edital.

11.5. A licitante se responsabiliza pela veracidade e autenticidade dos documentos por ela encaminhados.

11.5.1. Havendo dúvida razoável quanto à autenticidade ou em razão de outro motivo devidamente justificado, o Pregoeiro, a qualquer momento, poderá solicitar à licitante o envio, em original ou por cópia autenticada, dos documentos remetidos nos termos do item anterior.

11.5.1.1. Os originais ou cópias autenticadas, caso sejam solicitados, deverão ser encaminhados à Secretaria da Coordenação de Processamento Externo de Licitações do Senado Federal, situada na Via N2, Bloco 16, CEP 70.165-900, Brasília-DF, no prazo estipulado pelo Pregoeiro.

11.6. Encerrado o prazo para envio da documentação de que trata o item 11.4, poderá ser admitida, mediante decisão fundamentada do Pregoeiro, a apresentação de novos documentos de habilitação para:

11.6.1. a aferição das condições de habilitação da licitante decorrentes de fatos existentes à época da abertura do certame;

11.6.2. atualização de documentos cuja validade tenha expirado após a data de recebimento das propostas;

11.6.3. suprir a ausência de documento de cunho declaratório emitido unilateralmente pela licitante;

11.6.4. suprir a ausência de certidão e/ou documento de cunho declaratório expedido por órgão ou entidade cujos atos gozem de presunção de veracidade e fé pública.

11.6.5. A apresentação de documentos de que trata o subitem 11.6 será realizada em observância ao disposto no item 11.7 e, findo o prazo assinalado sem o envio da nova



SENADO FEDERAL

documentação, restará preclusa essa oportunidade conferida à licitante, implicando sua inabilitação.

11.7. Caso seja necessário, para fins de confirmação, complementação, esclarecimento ou saneamento da documentação de habilitação, ou, ainda, nas hipóteses admitidas no item 11.6, o Pregoeiro, a título de diligência, poderá solicitar à licitante o envio de documentação, por meio do campo de “anexos” do sistema.

11.7.1. Em caso de problemas técnicos ou operacionais que inviabilizem o envio pelo sistema, será admitido o envio dos respectivos documentos para o *e-mail* licita@senado.leg.br, devendo o Pregoeiro, nessa hipótese, informar no “chat” a data e o horário do recebimento e disponibilizar o conteúdo para os demais licitantes interessados.

11.7.2. O prazo para envio dos documentos é de, no mínimo, 120 (cento e vinte) minutos, a contar da convocação pelo sistema, podendo tal prazo ser alargado motivadamente pelo Pregoeiro a depender das circunstâncias ou, havendo justo motivo, mediante solicitação formal de prorrogação por parte da licitante.

11.7.3. Para a contagem do prazo de que trata o item anterior, não será considerado o tempo de suspensão da sessão realizada pelo Pregoeiro.

11.7.4. Em caso de não envio dos documentos de que tratam os itens 11.6 e 11.7 no prazo indicado ou expirada eventual prorrogação concedida pelo Pregoeiro, a licitante será inabilitada e sujeitar-se-á às sanções previstas neste edital.

11.8. Os documentos de habilitação deverão se referir à empresa licitante, salvo quando, comprovadamente, após a data de emissão dos respectivos documentos, haja superveniente alteração contratual ou transferência de acervo técnico.

11.8.1. Em se tratando de filial, os documentos de habilitação jurídica e de regularidade fiscal e trabalhista deverão estar em nome da filial, exceto aqueles que, pela própria natureza, são emitidos somente em nome da matriz.

11.8.2. Os documentos relativos à habilitação técnica e econômico-financeira poderão ser apresentados em nome da matriz ou da filial.

11.9. Para fins de verificação das condições de habilitação, o Pregoeiro poderá, diretamente, realizar consulta em bases de dados e/ou em sítios oficiais de órgãos e entidades cujos atos gozem de presunção de veracidade e fé pública, constituindo as informações, os dados e/ou os documentos obtidos como meio legal de prova.

11.10. As microempresas ou empresas de pequeno porte, assim declaradas para efeito dos benefícios da Lei Complementar nº 123/2006, deverão apresentar toda a documentação exigida para a comprovação de regularidade fiscal e trabalhista, mesmo que esta apresente alguma restrição.

11.10.1. Havendo alguma restrição na comprovação da regularidade fiscal e trabalhista, será assegurado o prazo de 5 (cinco) dias úteis, cujo termo inicial corresponderá ao momento em que o proponente for declarado o vencedor do certame, prorrogável por igual período, a critério da Administração Pública, para a



SENADO FEDERAL

regularização da documentação, na forma do art. 43, § 1º, da Lei Complementar nº 123/2006;

11.10.2. A não regularização dos documentos, no prazo previsto no subitem acima, implicará a decadência do direito à contratação, sem prejuízo das sanções previstas no §5º do art. 90 da Lei nº 14.133/2021, sendo facultado à Administração convocar os licitantes remanescentes, na ordem de classificação, para a assinatura do contrato, ou revogar a licitação.

11.11. O documento que não tiver prazo de vigência estabelecido pelo órgão expedidor não será habilitante quando o intervalo entre a sua data de expedição ou de revalidação e a data de abertura da presente licitação for superior a 180 (cento e oitenta) dias corridos.

11.11.1. Excetua-se o documento que, por imposição legal, tenha prazo de vigência indeterminado.

11.12. Na fase de habilitação, caso conste do SICAF a existência de “Ocorrências Impeditivas Indiretas” em relação à primeira classificada no certame, com fundamento no art. 160 da Lei nº 14.133/2021, o Pregoeiro deverá promover diligências para o levantamento de conjunto de indícios no sentido de analisar a configuração da tentativa de fraude ou burla aos princípios estabelecidos no art. 5º da Lei nº 14.133/2021 ou da configuração das hipóteses previstas no art. 5º, IV, “e”, e no art. 14 da Lei nº 12.846/2013 (Lei Anticorrupção).

11.12.1. Constituem indícios para a configuração da tentativa de fraude ou burla a confusão societária e/ou o compartilhamento de estrutura humana e física entre as pessoas jurídicas envolvidas, em especial as seguintes características:

11.12.1.1. identidade dos sócios;

11.12.1.2. atuação no mesmo ramo de atividades;

11.12.1.3. data de constituição da nova empresa posterior à data de aplicação da sanção de suspensão/impedimento ou declaração de inidoneidade;

11.12.1.4. compartilhamento ou transferência da mesma estrutura física, técnica e/ou de recursos humanos;

11.12.1.5. identidade (ou proximidade) de endereço dos estabelecimentos;

11.12.1.6. identidade de telefones, *e-mails* e demais informações de contato.

11.12.2. Diante da presença de um conjunto convergente de indícios referidos no subitem anterior, o Pregoeiro registrará, no “chat”, as ocorrências levantadas, suspenderá o certame e oportunizará à licitante o exercício do contraditório e da ampla defesa, em campo próprio do sistema, no prazo de 5 (cinco) dias, devendo a licitante apresentar todos os esclarecimentos e documentação tendentes a ilidir a suspeita da prática de comportamento ilícito.

11.12.3. Constatada a tentativa de fraudar ou burlar os efeitos da sanção aplicada a outra empresa, com esteio no §1º do art. 14 c/c art. 160 da Lei nº 14.133/2021, o



SENADO FEDERAL

Pregoeiro, ao estender à licitante os efeitos das sanções que acarretem a impossibilidade de licitar e contratar com a Administração:

11.12.3.1. inabilitará a licitante por inaptidão jurídica para assumir obrigações com a Administração;

11.12.3.2. relatará o fato à autoridade superior para a instauração de procedimento administrativo específico objetivando a apuração exauriente acerca dos fatos e a eventual responsabilização da licitante pela prática de comportamento inidôneo.

CAPÍTULO XII – DA DECLARAÇÃO DA LICITANTE VENCEDORA

12.1. Diante da desclassificação ou inabilitação da primeira colocada, o Pregoeiro examinará a proposta subsequente e assim sucessivamente, na ordem de classificação, até a seleção da que melhor atenda a este edital.

12.2. Constatado que a licitante detentora da melhor proposta atende às exigências habilitatórias fixadas neste edital, a licitante será declarada vencedora.

CAPÍTULO XIII – DO RECURSO

13.1. Qualquer licitante poderá, no prazo de até 10 (dez) minutos do término do julgamento das propostas e após o ato de habilitação ou inabilitação, em campo próprio do sistema, manifestar sua intenção de recorrer, sob pena de preclusão.

13.1.1. O registro da intenção de recurso deverá ser efetivado exclusivamente por meio do sistema, observando-se os procedimentos operacionais estabelecidos na plataforma Compras.gov.br.

13.1.2. Após a declaração final da vencedora do certame, a licitante que tenha registrado a intenção de recurso na forma do item 13.1 deverá apresentar, em momento único, as razões recursais, exclusivamente em campo próprio do sistema, no prazo de 3 (três) dias úteis.

13.1.3. Diante da apresentação das razões recursais, as demais licitantes ficam, desde logo, intimadas a apresentar as contrarrazões, também via sistema, no prazo de 3 (três) dias úteis, que começará a correr do término do prazo para o registro das razões recursais de que trata o item 13.1.2.

13.2. Para a formulação das razões e contrarrazões recursais, havendo solicitação nesse sentido, será assegurada às licitantes interessadas, além dos documentos constantes do sistema, vista imediata dos autos do procedimento administrativo licitatório.

13.2.1. Na análise do recurso, a Administração poderá promover diligências destinadas a esclarecer ou complementar a instrução do processo, constituindo meio legal de prova os documentos obtidos.

13.3. O Pregoeiro poderá reconsiderar ou não a decisão recorrida e, em caso de não reconsideração, os autos serão encaminhados ao Diretor-Executivo de Contratações do



SENADO FEDERAL

Senado Federal para julgamento do recurso, observados os prazos previstos no §2º do art. 165 da Lei nº 14.133/2021.

13.4. O provimento do recurso implicará a invalidação apenas dos atos insuscetíveis de aproveitamento.

CAPÍTULO XIV – DA ADJUDICAÇÃO E HOMOLOGAÇÃO

14.1. O objeto deste Pregão será adjudicado pelo Diretor-Executivo de Contratações do Senado Federal, quando houver recurso, e pela Diretora-Geral do Senado Federal nos demais casos.

14.2. A homologação deste Pregão compete à Diretora-Geral do Senado Federal.

14.3. O objeto deste Pregão será adjudicado globalmente à vencedora do certame.

CAPÍTULO XV – DA ASSINATURA DO CONTRATO

15.1. Depois de homologado o resultado deste Pregão, a licitante vencedora será convocada para assinar o contrato, dentro do prazo de **5 (cinco) dias úteis** de sua convocação, sob pena de decair do direito à contratação, sem prejuízo das sanções previstas neste edital.

15.1.1. O prazo de convocação de que trata o item 15.1 poderá ser prorrogado 1 (uma) vez, por igual período, mediante solicitação da licitante vencedora durante seu transcurso, devidamente justificada, e desde que o motivo apresentado seja aceito pela Administração.

15.1.2. Será permitida a assinatura eletrônica do contrato, mediante uso da certificação digital ICP Brasil, caso o representante legal da licitante a possua, no mesmo prazo indicado no item 15.1.

15.1.3. O SENADO poderá enviar o contrato para assinatura da licitante, que deverá devolvê-lo assinado no prazo previsto no item 15.1.

15.1.4. Caso a licitante vencedora convocada não realize a assinatura do contrato no prazo estabelecido no item 15.1, será facultado à Administração, através do Pregoeiro, convocar os licitantes remanescentes, na ordem de classificação, observando-se o disposto nos §§2º e 4º do art. 90 da Lei nº 14.133/2021.

15.2. Por ocasião da assinatura do contrato, verificar-se-á por meio do SICAF e de outros meios se a licitante vencedora mantém as condições de habilitação e, ainda, se atende ao disposto no §4º do art. 91 da Lei nº 14.133/2021.

CAPÍTULO XVI – DAS PENALIDADES

16.1. A recusa injustificada do adjudicatário em assinar o contrato no prazo estabelecido no item 15.1 caracterizará o descumprimento total da obrigação assumida e o sujeitará à



SENADO FEDERAL

multa de 20% (vinte por cento) sobre o valor total do contrato, sem prejuízo das outras sanções previstas em lei e no instrumento convocatório.

16.2. As licitantes subsequentes, na hipótese de aceitarem a convocação prevista no subitem 15.1.4, e, posteriormente, recusarem-se a assinar o contrato, ficarão também sujeitas às sanções referidas no item 16.1.

16.3. Caso a licitante e/ou contratada, por ação ou omissão, venha a praticar alguma das condutas infracionais previstas no art. 155 da Lei nº 14.133/2021, observado o devido processo administrativo sancionatório e as disposições do Ato da Diretoria-Geral nº 15, de 9 de junho de 2022, ficará sujeita às sanções previstas no art. 156 da Lei nº 14.133/2021.

16.4. Sem prejuízo das sanções previstas neste edital e seus anexos, os atos lesivos à Administração Pública previstos no inciso IV, do art. 5º, da Lei nº 12.846/2013, sujeitarão os infratores às penalidades previstas na referida lei.

16.5. Em qualquer hipótese de aplicação de sanções administrativas assegurar-se-á o direito ao contraditório e à ampla defesa.

CAPÍTULO XVII – DA IMPUGNAÇÃO AO EDITAL

17.1. Até às 17h (horário de Brasília/DF) do terceiro dia útil anterior à data fixada para abertura da sessão pública, qualquer pessoa, física ou jurídica, poderá impugnar o ato convocatório deste Pregão mediante petição a ser enviada exclusivamente para o endereço eletrônico licita@senado.leg.br.

17.2. Compete ao Pregoeiro, auxiliado pelo setor técnico competente, decidir sobre a impugnação.

17.2.1. A impugnação não enseja efeito suspensivo automático, devendo a Administração respondê-la em até 3 (três) dias úteis, limitado ao último dia útil anterior à data prevista para a abertura do certame.

17.3. Acolhida a impugnação contra este edital, será designada nova data para a realização do certame, exceto quando, inquestionavelmente, a alteração não afetar a formulação das propostas.

17.4. Os pedidos de esclarecimentos deverão ser enviados ao Pregoeiro até às 17h (horário de Brasília/DF) do terceiro dia útil anterior à data fixada para abertura da sessão pública, exclusivamente para o endereço eletrônico licita@senado.leg.br.

17.4.1. O Pregoeiro, auxiliado pelo setor técnico competente, prestará os esclarecimentos solicitados em até 3 (três) dias úteis, limitado ao último dia útil anterior à data prevista para a abertura do certame.

17.5. As respostas às impugnações e aos esclarecimentos solicitados serão disponibilizadas, em campo próprio, na plataforma Compras.gov.br.



SENADO FEDERAL

CAPÍTULO XVIII - DAS DISPOSIÇÕES GERAIS

18.1. O encaminhamento de proposta por meio do sistema eletrônico implica aceitação plena e irrestrita das condições e termos que regem o presente Pregão Eletrônico por parte da licitante.

18.2. Integram este edital os seguintes anexos:

Anexo 1 – Termo de Referência;

Anexo 2 – Especificações Técnicas;

Anexo 3 – Planilha de Quantitativos e Preços Unitários Máximos;

Subanexo 3A – Planilha de Composição de Custos Unitários;

Subanexo 3B – Benefícios e Despesas Indiretas (BDI);

Anexo 5 – Diretrizes de Planejamento, Comunicação, Fiscalização e Gestão;

Anexo 6 – Pranchas Gráficas e Fotos;

Anexo 7 – Minuta do Contrato;

Anexo 8 – Modelo de Designação de Preposto;

Anexo 9 – Modelo de Apresentação de Proposta;

Anexo 10 – Ato do Primeiro-Secretário nº 02 de 2016; e

Anexo 11 – Ato da Comissão Diretora do Senado Federal nº 30 de 2002.

18.3. Os atos normativos do Senado Federal referenciados neste edital podem ser consultados no [sítio eletrônico](https://www12.senado.leg.br/transparencia/leg/legislacao-relacionada) <https://www12.senado.leg.br/transparencia/leg/legislacao-relacionada>.

18.4. É facultado ao Pregoeiro, em qualquer fase do pregão, promover diligências destinadas a esclarecer ou complementar a instrução do processo desta licitação, constituindo meio legal de prova os documentos obtidos.

18.5. No julgamento das propostas e na fase de habilitação, o Pregoeiro poderá sanar erros ou falhas que não alterem a substância das propostas e dos documentos e a sua validade jurídica, mediante despacho fundamentado, registrado em ata e acessível a todos, atribuindo-lhes validade e eficácia para fins de classificação e habilitação.

18.6. As decisões do Pregoeiro durante os procedimentos do pregão serão fundamentadas e registradas no sistema com acompanhamento em tempo real por todos os participantes.

18.7. A aplicação dos normativos expedidos pela Secretaria de Gestão do Ministério da Economia limitar-se-á aos aspectos operacionais inerentes à parametrização do Sistema Eletrônico Compras.gov.br, prevalecendo os normativos regulamentares do Senado Federal no tocante à disciplina da fase preparatória da contratação, da atuação do Pregoeiro, prazos e procedimentos atinentes ao envio de documentação pelas licitantes, diligências e saneamento de falhas, aplicação de sanções e procedimentos posteriores à homologação do certame.



SENADO FEDERAL

18.8. Os casos omissos e as dúvidas suscitadas em qualquer fase do presente Pregão serão resolvidos pelo Pregoeiro.

CAPÍTULO XIX – DO FORO

19.1. Para dirimir qualquer controvérsia decorrente da realização do presente Pregão que não possa ser resolvida administrativamente, fica definido o foro da Justiça Federal, na cidade de Brasília, Seção Judiciária Federal do Distrito Federal, com exclusão de qualquer outro.

Brasília, 28 de maio de 2025.

JULIANA SÁ DE ALMEIDA BEZERRA
Pregoeira



SENADO FEDERAL

COORDENAÇÃO DE PROCESSAMENTO EXTERNO DE LICITAÇÕES

PREGÃO ELETRÔNICO Nº 90072/2025

(Processo nº 00200.010786/2024-01)

ANEXO 1

TERMO DE REFERÊNCIA					
OBJETO	Contratação de empresa para fornecimento de insumos e serviços comuns de engenharia visando a reforma de módulos do bloco 14 para ocupação de pessoal da Secretaria de Polícia Legislativa do Senado Federal (SPOL).				
ESPECIFICAÇÃO DO OBJETO	Conforme Anexo 2, 3, 4, 5 e 6 do edital.				
CLASSIFICAÇÃO ORÇAMENTÁRIA	Programa de Trabalho: 249316; Natureza da Despesa: 449051.				
FISCALIZAÇÃO	Conforme Cláusula Décima do Contrato (Anexo 7).				
CATSER	1627 – Manutenção / Reforma Predial.				
JUSTIFICATIVA	Com a chegada de novos policiais legislativos contratados por meio do Concurso Público para o Senado Federal realizado em 2022, a SPOL percebeu a oportunidade de aumentar seu espaço físico de trabalho de forma de acomodar confortavelmente os novos servidores, bem como sanar carências relativas às limitações de área em alguns setores internos da Secretaria. Tendo em vista que o Bloco 14 atualmente serve de almoxarifado para os bens de leilão e doação, a SPOL demandou a elaboração de projeto arquitetônico e projetos complementares para tornar o espaço com características de galpão em ambiente laboral.				
ADJUDICAÇÃO	Menor preço global.				
PREÇO(S) ESTIMADO(S)	Item	Descrição	Quantidade	Unidade	Valor Global (R\$)
	1	Contratação de empresa para fornecimento de insumos e serviços de engenharia visando a	1	Unidade	813.410,98



SENADO FEDERAL

	reforma de módulos do bloco 14 para ocupação de pessoal da Secretaria de Polícia Legislativa do Senado Federal (SPOL).			
	<p><i>Observações:</i></p> <p>1) Os quantitativos para cada item da contratação estão definidos no Anexo 3 do edital, bem como os valores unitários máximos aceitáveis para cada um deles.</p> <p>2) Em que pese constar do sistema Compras.gov.br unidade distinta, para fins de formulação da proposta deverá ser considerada a unidade de medida informada na tabela acima, nos termos do item 1.1.1 deste edital.</p>			
VIGÊNCIA DO CONTRATO	O Contrato terá vigência de 12 (doze) meses consecutivos, ou até a emissão do Termo de Recebimento Definitivo, o que ocorrer primeiro.			
FORMA DE PAGAMENTO	Conforme Cláusula Quinta do Contrato (Anexo 7).			
LOCAL DE EXECUÇÃO DOS SERVIÇOS	Complexo Arquitetônico do SENADO, em Brasília, Distrito Federal.			

Brasília, 28 de maio de 2025.

JULIANA SÁ DE ALMEIDA BEZERRA
Pregoeira



SENADO FEDERAL

COORDENAÇÃO DE PROCESSAMENTO EXTERNO DE LICITAÇÕES

PREGÃO ELETRÔNICO Nº 90072/2025

(Processo nº 00200.010786/2024-01)

ANEXO 2

ESPECIFICAÇÕES TÉCNICAS

A. Introdução

1. Este anexo define os serviços individuais que compõem o objeto desta contratação e a sua integração neste caso específico. A especificação dos serviços individuais consta das fichas “SF” incorporadas ao final deste anexo, com particularidades relativas ao objeto definidas no corpo do anexo.
2. Todas as especificações contidas nas fichas “SF” devem ser rigorosamente seguidas. As referências comerciais estabelecidas nas fichas de especificação constituem-se apenas como norteadoras do padrão de desempenho dos materiais especificados, podendo ser substituídos por materiais similares nos termos do Acórdão nº 2.300/2007-Plenário.

B. Descrição do Serviço

3. Os seguintes serviços individuais compõem o objeto desta contratação:
 - 3.1. Emissão dos projetos executivos de Segurança do Trabalho e cronogramas executivos
 - 3.2. Fornecimento de insumos e equipamentos
 - 3.3. Implementação de canteiro e logística de apoio
 - 3.4. Execução dos serviços conforme projetos disponibilizados à contratada
 - 3.5. Movimentação de móveis e remoção de interferências para liberação de áreas para execução dos serviços
 - 3.6. Remoção e descarte do entulho em caçambas fornecidas pela CONTRATADA;
 - 3.7. Limpeza final.



SENADO FEDERAL

Código SINRA SF-00001	Grande Área Serviços de Apoio	Categoria de Serviços Técnicos	Unidade: hh	Composição: Mão-de-Obra
Descrição Engenheiro(a) /Arquiteto(a) júnior			Versão: v03	

Descrição Detalhada:

Disponibilização de engenheiro(a)/arquiteto(a) júnior para realização de levantamentos de materiais, execução de medições e vistoria diária das obras
Esse(a) profissional deverá:

- 1) Assumir direta e pessoalmente a responsabilidade pela execução dos serviços de engenharia/arquitetura realizados dentro de sua especialidade (arquitetura, civil, elétrica ou mecânica) e subscrever todos os Relatórios de Medição (RM), devendo, durante a vigência contratual, instruir, conferir e garantir a qualidade técnica das intervenções Contratadas.
- 2) Permanecer sempre à disposição para atender a Fiscalização por meio de telefone e de reuniões presenciais, para esclarecimentos e assistência rotineiros sobre o andamento dos serviços e sobre eventuais dúvidas técnicas que possam surgir.
- 3) Encarregar-se diretamente da observância das normas técnicas aplicáveis e das especificações do edital e todos os seus anexos.
- 4) Controlar e manter atualizados o Cronograma Físico da Obra, Estrutura Analítica do Projeto – EAP (com Curva S), Relatório Diário de Obras (RDO), Tabela de Recursos, Formulário de Solicitação de Mudança, supervisionar segurança e aspectos ambientais da obra. Caso a Fiscalização solicite alteração nos documentos, a Contratada deverá fazê-la no prazo de 3 (três) dias úteis. A apropriação das horas de Engenheiro(a)/Arquiteto(a) será definida pela Fiscalização do Senado Federal.

Materiais:

n/a

Serviços:

n/a

Atividades e Responsabilidades:

Esse(a) profissional será responsável inclusive pela(o):

- 1)Supervisão, coordenação e Fiscalização do bom andamento dos serviços da Contratada;
- 2)Supervisão de todas as atividades de almoxarifado, devendo assegurar o fluxo adequado de materiais e mão de obra para conclusão a tempo dos serviços contratados.
- 3)Definição, avaliação e modificar as rotinas de trabalho dos operários, determinando e supervisionando as ações ordinárias e emergenciais corretivas
- 4)Fiscalização do uso e distribuição das ferramentas, materiais, uniformes e EPI/EPC;



SENADO FEDERAL

- 5)Fiscalização da disciplina, apresentação pessoal e frequência dos funcionários da Contratada;
- 6)Fiscalização do atendimento pelos funcionários da Contratada às normas técnicas, legais e administrativas;
- 7)Conhecimento e leitura de pranchas gráficas de arquitetura e de instalações prediais;
- 8)Executar, mediante aprovação da fiscalização, ajustes de compatibilização em projetos de arquitetura ou engenharia que demandem alterações em razão de interferências e/ou outras situações não identificadas no desenvolvimento dos projetos que subsidiaram a contratação; e
- 9)Conhecimento das leis trabalhistas aplicáveis às categorias funcionais previstas neste certame.

Qualificação:

A qualificação e experiência mínimas exigidas do(a) Engenheiro(a)/Arquiteto(a) Júnior será:

- 1)Graduação superior plena nas áreas de Arquitetura e Urbanismo ou Engenharia (Civil, Elétrica ou Mecânica ou habilitações equivalentes, nos termos da Resolução, e conforme solicitação do Senado Federal e serviço a ser executado), com diploma de curso reconhecido pelo MEC, conforme indicação pelo Senado Federal;
- 2)Registro Profissional junto ao CREA ou CAU, como Engenheiro(a) ou Arquiteto(a);
- 3)Seis (6) meses de experiência como Engenheiro(a) ou Arquiteto(a), comprovada em carteira de trabalho ou por certidões de acervo técnico emitidas pelo CREA ou CAU; e
- 4)Cursos NR 10 – Curso básico (carga horária de 40 horas), NR 33 – Curso da Modalidade Trabalhador Autorizado, e NR 35 – Curso Básico, com programa definidos pelo Ministério do Trabalho e Emprego - MTE. Os certificados de conclusão desses 3 (três) cursos para esse(a) profissional poderão ser apresentados em até 30 (trinta) dias contados do início dos serviços.

A Contratada deve comprovar o vínculo do(a) Engenheiro(a)/Arquiteto(a) Júnior ao seu quadro de funcionários(as) através de contrato social em que conste o(a) profissional como sócio(a) da Contratada; carteira de trabalho (CTPS), ficha de registro de empregado ou contrato de prestação de serviço, em que conste a Contratada como contratante.

Observações:

n/a

Critérios e Condições:

Critérios de acionamento: No caso da ARP, o(a) Engenheiro(a)/Arquiteto(a) Júnior deve ter suas atividades vinculadas às intervenções Contratadas no âmbito desse Registro de Preços, sendo vedada sua atuação em quaisquer outras atividades no Senado Federal dissociadas desse Registro de Preços. Nos casos de Contratos específicos, o(a) Engenheiro(a)/Arquiteto(a) Júnior deve ter suas atividades vinculadas ao Contrato, sendo vedada sua atuação em quaisquer outras atividades no Senado Federal dissociadas desse Contrato.

Critério de medição: As horas trabalhadas do(a) Engenheiro(a)/Arquiteto(a) júnior



SENADO FEDERAL

serão pagas conforme o avanço no cronograma físico-financeiro da obra no período entre a medição apresentada e a última medição paga. Exemplo: Se, entre as medições, a obra avançou 10% no cronograma físico-financeiro (desconsideradas as horas de Engenheiro(a)/Arquiteto(a) Júnior e de Mestre de Obras), poderão ser pagos 10% do total de horas Contratadas para Engenheiro(a)/Arquiteto(a) júnior, limitados ao total de horas totais Contratadas. O total de horas trabalhadas pagas não poderá exceder o total de horas de trabalho Contratadas.

O avanço do cronograma físico-financeiro não constitui garantia de pagamento das horas de Engenheiro(a)/Arquiteto(a) júnior. Para fazer jus ao pagamento, a Contratada deve manter esses(as) profissionais presentes na(s) obra(s) para as quais foram designados(as), desempenhando o trabalho para o qual foram contratados(as). Unidade de Medição: por hora de serviço.

Detalhe Gráfico:

n/a

Tabela:

n/a

Vida útil: n/a

Referências Normativas:

NR 6 - Equipamento de Proteção Individual - EPI
NR 33 - Segurança e Saúde nos Trabalhos em Espaços Confinados
NR 35 - Trabalho em altura

Referência Comercial:

n/a

Referência Externa:

n/a



SENADO FEDERAL

Código SINRA SF-00002	Grande Área Serviços Apoio	Categoria de Serviços Técnicos	Unidade: hh	Composição: Mão-de- Obra
Descrição Mestre de obras			Versão: v02	

Descrição Detalhada:

O(a) mestre de obras tem a função de:

- 1) Coordenar e supervisionar equipes de trabalho multiprofissionais, incluindo oficiais e ajudantes, em função da complexidade de cada caso;
- 2) Controlar padrões produtivos de obras e administrar os cronogramas das mesmas;
- 3) Gerenciar as atribuições determinadas pelos(as) superiores e pela Fiscalização;
- 4) Analisar e discutir com o(a) superior detalhes e instruções técnicas do projeto a ser executado;
- 5) Conferir os materiais de construção e orientar a sua correta aplicação;
- 6) Participar da instalação do canteiro de obras, definindo locais físicos conforme projeto, compor equipes, distribuir tarefas e acompanhar a realização das mesmas;
- 7) Monitorar padrões de qualidade da construção, verificar especificações dos materiais utilizados no canteiro de obras, bem como as condições de armazenagem;
- 8) Ler projetos técnicos de arquitetura, estrutura e instalações prediais;
- 9) Interpretar e aplicar os cronogramas físicos;
- 10) Elaborar cronogramas e relatórios de atividades;
- 11) Verificar as características da obra ou serviço, examinando planta e especificações, como orientação para melhor forma de execução dos trabalhos;
- 12) Comunicar aos superiores e à Fiscalização qualquer anormalidade durante o cumprimento das ordens de serviço;
- 13) Prestar assistência aos fiscais de contratos, incluindo os de obras e serviços de engenharia, em atividades pertinentes à sua área de atuação.
- 14) Zelar pela manutenção, limpeza, conservação, guarda e controle de todo o material, aparelhos, equipamentos e de seu local de trabalho, observando normas de segurança do trabalho;
- 15) Executar outras tarefas compatíveis com as exigências para o exercício da função;
- 16) Conduzir veículo da Contratada, conforme necessidade do serviço.

A Contratada deverá manter um Mestre de Obras no Senado Federal, ficando à disposição para dirimir possíveis dúvidas das obras em andamento.

Materiais:

n/a

Serviços:

n/a



SENADO FEDERAL

Atividades e Responsabilidades:

n/a

Qualificação:

A qualificação e experiência mínimas exigidas do(a) Mestre de Obras será:

1. Ensino Fundamental Completo;
2. Experiência Mínima de 6 (seis) meses como Mestre de Obras, comprovada em Carteira de Trabalho;
3. Atestado de saúde e certificado de treinamento em NR 10 - Segurança em Instalações e Serviços em Eletricidade, NR 33 - Segurança e Saúde nos Trabalhos em Espaços Confinados e NR 35 - Trabalho em altura;
4. Carteira Nacional de Habilitação, categoria "B".

A Contratada deve comprovar o vínculo do(a) Mestre de Obras ao seu quadro de funcionários(as) através de registro em Carteira de Trabalho.

Observações:

n/a

Critérios e Condições:

Critério de medição: As horas trabalhadas do(a) Mestre de Obras serão pagas conforme o avanço no cronograma físico-financeiro da obra no período entre a medição apresentada e a última medição paga. Exemplo: Se, entre as medições, a obra avançou 10% no cronograma físico-financeiro (desconsideradas as horas de Engenheiro(a)/Arquiteto(a) Júnior e de Mestre de Obras), poderão ser pagos 10% do total de horas Contratadas para Mestre de Obras, limitados ao total de horas totais Contratadas.

O total de horas trabalhadas pagas não poderá exceder o total de horas de trabalho Contratadas.

O avanço do cronograma físico-financeiro não constitui garantia de pagamento das horas de Mestre de Obras. Para fazer jus ao pagamento, a Contratada deve manter esse(a) profissional presente na(s) obra(s) para as quais foi designado(a), desempenhando o trabalho para o qual foi contratado(a).
Unidade de Medição: por hora de serviço.

Detalhe Gráfico:

n/a

Tabela:

n/a

Vida útil: n/a

Referências Normativas:

n/a

Referência Comercial:



SENADO FEDERAL

n/a

Referência Externa:

n/a



SENADO FEDERAL

Código SINRA SF-00003	Grande Área Serviços de Apoio	Categoria de Serviços Técnicos	Unidade: un	Composição: Serviço (Mat + MO)
Descrição Planejamento físico-financeiro			Versão: v02	

Descrição Detalhada:

n/a

Materiais:

n/a

Serviços:

1. Com base nos projetos, a Contratada deverá gerar os documentos de planejamento, em até 5 dias úteis. São considerados documentos de planejamento: Cronogramas Físico-Financeiro; e Histograma da Intervenção.
2. A Contratada deverá elaborar cronograma físico e financeiro dos serviços de modo que contemple todo objeto contratual.
- 3 O Índice de Realização Física do Contrato – IRF é definido como a relação entre o percentual realizado acumulado de execução e o percentual planejado acumulado de execução da intervenção: (%) Realizado Acumulado / (%) Planejado Acumulado.
4. A Contratada deverá dispor de um planejador com experiência comprovada de 2 anos no planejamento de obras, bem como conhecimento no uso das ferramentas MS Project e MS Excel;
5. Os documentos de planejamento somente serão aceitos após integralmente aprovados pela Fiscalização do Senado Federal. Somente será permitida a revisão dos documentos de planejamento, inicialmente aprovados, se motivados pelos abonos de prazo concedidos pelo Senado Federal, se o Índice de Realização Física do Contrato – IRF estiver abaixo de 65%, ou por outra razão relevante, e desde que autorizado pela Fiscalização.
- 5.1 O replanejamento que não tenha sido motivado por abono de prazo concedido pelo Senado Federal, inclusive aquele com base no IRF (abaixo de 65%), não poderá alterar a data de término da intervenção estabelecida em contrato
6. Os documentos de planejamento deverão ser entregues ao Senado Federal por meio digital não editável (arquivo em *.pdf com assinatura eletrônica) e em meio digital editável (*.mpp e *.xlsx).
7. **CRONOGRAMA FÍSICO-FINANCEIRO**
 - a. O Cronograma Físico-Financeiro deverá ser elaborado em MS Project e conter, minimamente, os prazos de execução das atividades, as relações de dependência entre elas e os recursos utilizados (equipes de trabalho com quantitativo de pessoas) com os respectivos custos e quantidade;
 - b. Deverá indicar o Caminho Crítico do projeto;



SENADO FEDERAL

- c. Deverá estar devidamente atualizado e disponível para a Fiscalização na intervenção;
- d. As mudanças sugeridas pela Contratada para sanar atrasos deverão ser encaminhadas para análise e eventual aprovação da Fiscalização, devendo estar discriminadas em Cronograma Revisado.
- e. Com exceção da primeira, todas as demais atividades planejadas no Cronograma deverão conter atividades predecessoras.
- f. Os custos das respectivas atividades / serviços deverão estar contemplados no Cronograma, de modo que o somatório desses custos seja equivalente ao total previsto no(s) contrato(s).
- g. As atividades de menor nível do Cronograma deverão corresponder aos serviços previstos na Planilha Orçamentária (com os respectivos custos unitários e quantidades previstas nos projetos).

8. HISTOGRAMA

- a. O Histograma deverá ser apresentado em consonância com o Cronograma (informações diferentes entre os documentos não serão aceitas), na forma de gráfico de barras, indicando no eixo vertical, o efetivo total e no eixo horizontal, a data em dias (DD/MM/AAAA).
- b. O Histograma deverá ser entregue em meio digital editável *.XLSX

Atividades e Responsabilidades:

n/a

Qualificação:

n/a

Observações:

Prazos:

A Contratada deverá entregar os documentos de planejamento para aprovação da Fiscalização em até 5 dias úteis do acionamento do serviço. Caso a Fiscalização solicite alteração nos documentos, a Contratada deverá fazê-la no prazo de 3 (três) dias úteis. Quaisquer alterações de escopo/projeto (especificação, quantitativo, inclusão de novo serviço, área de intervenção, etc.), seja por solicitação do Senado Federal, ou ensejada pela Contratada, deverão ter análises prévias de impacto (custo e prazo), e devendo ser encaminhadas pela Fiscalização para deliberação superior, conforme padrão específico estipulado no edital. A Contratada deverá informar em formulário específico (a ser fornecido pelo Senado Federal) a descrição do impacto e demais informações necessárias acerca da solicitação de alteração no escopo/projeto. Semanalmente, em dia a ser indicado pela Fiscalização, a Contratada encaminhará (em meio digital por correio eletrônico) a atualização do Cronograma e do Histograma com as respectivas comparações entre o previsto e o realizado da intervenção.

Critérios e Condições:

Unidade de Medição: por un (documentação de planejamento aprovada pela Fiscalização).



SENADO FEDERAL

Detalhe Gráfico:

n/a

Tabela:

n/a

Vida útil: n/a

Referências Normativas:

n/a

Referência Comercial:

n/a

Referência Externa:

n/a



SENADO FEDERAL

Código SINRA SF-00004	Grande Área Serviços de Apoio	Categoria de Serviços Técnicos	Unidade: un	Composição: Serviço (Mat + MO)
Descrição Projetos de segurança do trabalho			Versão: v02	

Descrição Detalhada:

Elaboração de projetos e documentações (análise de risco, permissões de trabalho, entre outros) referentes à segurança do trabalho de serviços a serem realizados, quando solicitado pelo Senado Federal, de forma a atender às normas regulamentadoras do trabalho vigentes. Os projetos e documentações poderão, a critério do Senado Federal, incluir mais de uma intervenção, não representando por isso, majoração no valor do serviço.

O serviço será acionado em caso de projetos de segurança do trabalho que envolvam atividades que exijam cuidados especiais não contornáveis, incluindo trabalho em altura e/ou trabalho em espaços confinados.

Diretrizes:

Os projetos de segurança do trabalho deverão dotar o local da execução dos serviços dos equipamentos de proteção coletiva (EPC) necessários para resguardar a incolumidade física dos funcionários da própria Contratada e dos servidores e usuários do Senado Federal, além de especificar os equipamentos de proteção individual (EPI) necessários para cada serviço, atendendo especialmente o disposto nas normas NR 6 - Equipamento de Proteção Individual - EPI, NR 10 - Segurança em Instalações e Serviços em Eletricidade, NR 18 - Condições e meio ambiente e meio ambiente de trabalho na indústria da construção, NR 35 - Trabalho em altura, sem prejuízo das demais normas regulamentadoras aplicáveis. Como lista exemplificativa, deverão constar, de acordo com o serviço a ser realizado, os seguintes projetos e detalhamentos:

- projetos dos equipamentos temporários para transporte vertical de material;
 - projetos de andaimes;
 - projeto de linha de vida;
 - projeto dos pontos de ancoragem, indicando cada local de instalação;
 - projeto de isolamento e sinalização do perímetro da obra;
 - projeto de guarda-corpo e fechamento de aberturas em laje;
 - detalhamento de uso para as passarelas móveis do telhado (indicação da passarela para o caso específico, locais e orientações de uso).
 - especificação dos EPIs a serem utilizados na realização dos serviços;
- Na elaboração dos projetos de segurança do trabalho deverá considerar os itens existentes no caderno de especificações.

A apresentação gráfica dos projetos deverá ser desenvolvida em softwares, aplicativos das áreas de engenharia e arquitetura, entregues em meio digital e uma cópia impressa. As folhas serão numeradas, tituladas, datadas, com controle de revisões e identificação do autor do projeto de acordo com o modelo a ser disponibilizado pelo Senado Federal.



SENADO FEDERAL

O tamanho das folhas deve seguir as normas (ABNT NBR 10068 - Folha de desenho – Leiaute e dimensões / ABNT NBR 10582 - Apresentação da folha para desenho técnico / ABNT NBR 13142 - Desenho técnico – Dobramento de cópia) e convenções usuais referentes às folhas para representação de desenhos técnicos. As normas em vigor, editadas pela ABNT, adotam a sequência “A” de folhas: A0 (841mm x 1189mm), A1 (594mm x 841mm), A2 (420mm x 594mm), A3 (297mm x 420 mm), A4 (210mm x 297mm) – largura (mm) x altura (mm).

Materiais:

n/a

Serviços:

Além das demais atividades descritas, compete ao(s) profissional(is) de Engenharia de Segurança do Trabalho responsável(is) técnico(s) pelo desenvolvimento dos Projetos de Segurança do Trabalho:

- 1) Acompanhar in loco a implantação dos Projetos de Segurança do Trabalho desenvolvidos;
- 2) Promover as alterações necessárias no Projeto de Segurança do Trabalho, conforme situações encontradas em obra; e
- 3) Dirimir dúvidas, complementar informações técnicas, e auxiliar na implantação das medidas de segurança do trabalho propostas nos Projetos.

A demanda de tais atividades pela Fiscalização não gerará obrigações adicionais para o Senado Federal, com seus custos devendo estar previstos no escopo das atividades dos Projetos de Segurança do Trabalho.

Atividades e Responsabilidades:

n/a

Qualificação:

n/a

Observações:

Condições de acionamento: Este item poderá ser acionado somente nos casos em que a elaboração dos projetos de segurança de trabalho demande mais do que 20 horas de trabalho técnico de Engenheiro(a) de Segurança do Trabalho, a critério do Senado Federal.

Prazos: A Contratada deverá entregar os documentos e projetos de segurança do trabalho para aprovação da Fiscalização em até 05 (cinco) dias úteis após a emissão da Ordem de Serviço, juntamente com Anotação de Responsabilidade Técnica (ART) relativa aos projetos de segurança do trabalho. Caso a Fiscalização solicite alteração nos documentos, a Contratada deverá fazê-la no prazo de 3 (três) dias úteis.

Critérios e Condições:

Unidade de Medição: por un (documentação de segurança do trabalho aprovada pela Fiscalização).



SENADO FEDERAL

Detalhe Gráfico:

n/a

Tabela:

n/a

Vida útil: n/a

Referências Normativas:

NR 1 - Disposições Gerais
NR 6 - Equipamento de Proteção Individual - EPI
NR 10 - Segurança em Instalações e Serviços em Eletricidade
NR 18 - Condições e meio ambiente de trabalho na indústria da construção
NR 33 - Segurança e Saúde nos Trabalhos em Espaços Confinados
NR 35 - Trabalho em altura
ABNT NBR 10068 - Folha de desenho – Leiaute e dimensões
ABNT NBR 10582 - Apresentação da folha para desenho técnico
ABNT NBR 13142 - Desenho técnico – Dobramento de cópia
ABNT NBR 16577:2017 - Espaço Confinado — Prevenção de Acidentes, Procedimentos e Medidas de Proteção
A elaboração de todos os projetos obedecerá rigorosamente às normas Regulamentadoras do MTE, da ABNT, do Governo do Distrito Federal, do Corpo de Bombeiros, da Vigilância Sanitária, da concessionária de energia elétrica local e dos demais órgãos competentes. A substituição na adoção de norma da ABNT por norma internacional somente poderá ser procedida mediante justificativa e após o expresso consentimento da Contratante.

Referência Comercial:

n/a

Referência Externa:

n/a



SENADO FEDERAL

Código SINRA SF-00005	Grande Área Serviços de Apoio	Categoria de Serviços Preliminares	Unidade: m ³	Composição: Serviço (Mat + MO)
Descrição Demolição de alvenarias			Versão: v02	

Descrição Detalhada:

Demolição de alvenarias, incluindo os seus respectivos revestimentos.

Materiais:

n/a

Serviços:

As demolições, quando necessárias, serão realizadas conforme indicado em projeto. Serão realizadas dentro da mais perfeita técnica, tomados os devidos cuidados de forma a se evitarem danos ao Senado ou a terceiros.

Preparação do Serviço:

Antes de se iniciar a demolição:

- 1) Caberá à Contratada realizar inspeção na área a ser demolida para a verificação de instalações existentes, mediante equipamento próprio de localização eletrônica de tubos e cabos de radiodeteção. Caso seja verificada a existência de instalações não previstas, a Fiscalização deve ser notificada antes da execução do serviço.
- 2) As instalações de energia elétrica, água, esgoto, drenagem ou outras, existentes na parede, devem ser desligadas / isoladas. Caberá à Contratada se certificar de que tais instalações estão desligadas ou isoladas e solicitar à Fiscalização ações no sentido de providenciar os desligamentos ou isolações.
- 3) Devem ser removidos os vidros, ripados, estuques e quaisquer outros elementos frágeis.
- 4) O Responsável Técnico da Contratada deverá se certificar que a mesma não comprometerá a estabilidade e segurança da parte remanescente.

Proteção do mobiliário: Todo o mobiliário, o piso, ou quaisquer elementos devem ser protegidos ou retirados do local. A Contratada se responsabilizará por quaisquer danos causados durante a execução do serviço ao mobiliário, revestimentos existentes, elementos construtivos, ou outros elementos existentes no local.

Execução da demolição: Toda demolição deverá ser programada e acompanhada pelo Responsável Técnico da Contratada e, caso este julgue necessário, por especialista em Segurança do Trabalho a expensas da Contratada. Os materiais das edificações, durante a demolição e remoção, devem ser previamente umedecidos.

Atividades e Responsabilidades:

n/a

Qualificação:



SENADO FEDERAL

n/a

Observações:

n/a

Critérios e Condições:

Critérios de Medição: Considerar-se-á o volume da alvenaria calculado antes da demolição. Unidade de Medição: m³ (metro cúbico),

Detalhe Gráfico:

n/a

Tabela:

n/a

Vida útil: n/a

Referências Normativas:

n/a

Referência Comercial:

n/a

Referência Externa:

n/a



SENADO FEDERAL

Código SINRA SF-00007	Grande Área Serviços de Apoio	Categoria de Serviços Preliminares	Unidade: m ²	Composição: Serviço (Mat + MO)
Descrição Demolição de contrapiso			Versão: v02	

Descrição Detalhada:

Demolição de camada de assentamento/contrapiso com uso de ponteiro, espessura até 4cm

Materiais:

n/a

Serviços:

Será verificada em toda a área afetada pela demolição a existência de redes de instalações elétricas, água, esgoto, etc, com equipamento eletrônico. Para efetuar qualquer demolição, deverão ser devidamente isoladas as redes que interferem na área a ser demolida, como a elétrica, de água e esgoto, gás, águas pluviais, ar-condicionado, entre outras, além de removidos todos os vidros e elementos frágeis ou que possam causar quaisquer agravos à integridade física dos operários. As demolições a serem realizadas, conforme indicação nos projetos, deverão ser efetuadas dentro da mais perfeita técnica, tomados os devidos cuidados de forma a se evitarem danos aos operários e a terceiros. A utilização de martelo rompedor deverá ser previamente autorizada pela Fiscalização.

Atividades e Responsabilidades:

n/a

Qualificação:

n/a

Observações:

n/a

Critérios e Condições:

Critérios de Medição: Para o cálculo, considerar-se-á a área efetiva demolida. Unidade de Medição: m² (metro quadrado)

Detalhe Gráfico:

n/a

Tabela:

n/a



SENADO FEDERAL

Vida útil: n/a

Referências Normativas:

n/a

Referência Comercial:

n/a

Referência Externa:

n/a



SENADO FEDERAL

Código SINRA SF-00009	Grande Área Serviços de Apoio	Categoria de Serviços Preliminares	Unidade: m ²	Composição: Serviço (Mat + MO)
Descrição Demolição de forro			Versão: v03	

Descrição Detalhada:

Demolição de forros de todos os tipos, compreendendo a remoção completa da estrutura de sustentação e os fechamentos.

Materiais:

n/a

Serviços:

Será verificada em toda a área afetada pela demolição a existência de redes de instalações elétricas, água, esgoto, etc, com equipamento eletrônico. Para efetuar qualquer demolição, deverão ser devidamente isoladas as redes que interferem na área a ser demolida, como a elétrica, de água e esgoto, gás, águas pluviais, ar-condicionado, entre outras, além de removidos todos os vidros e elementos frágeis ou que possam causar quaisquer agravos à integridade física dos operários. As demolições a serem realizadas, conforme indicação nos projetos, deverão ser efetuadas dentro da mais perfeita técnica, tomados os devidos cuidados de forma a se evitarem danos aos operários e a terceiros. Todo o mobiliário, o piso, ou quaisquer elementos devem ser protegidos ou retirados do local. A Contratada se responsabilizará por quaisquer danos causados durante a execução do serviço ao mobiliário, revestimentos existentes, elementos construtivos, ou outros elementos existentes no local.

Atividades e Responsabilidades:

n/a

Qualificação:

n/a

Observações:

n/a

Crítérios e Condições:

Crítérios de Medição: Para o cálculo, será utilizada a área efetiva demolida, descontando-se a área de vazios existentes no forro até o limite de 2,0 m² em cada vão. Unidade de Medição: m² (metro quadrado).

Detalhe Gráfico:



SENADO FEDERAL

n/a

Tabela:

n/a

Vida útil: n/a

Referências Normativas:

n/a

Referência Comercial:

n/a

Referência Externa:

n/a



SENADO FEDERAL

Código SINRA	Grande Área	Categoria	Unidade:	Composição:
SF-00010	Serviços de Apoio	de Serviços Preliminares	m	Serviço (Mat + MO)
Descrição			Versão:	
Demolição de infraestrutura elétrica (eletrodutos, eletrocalhas, cabos)			v02	

Descrição Detalhada:

Demolição (remoção sem reaproveitamento) de eletrodutos, leitos, eletrocalhas e caixas de passagem embutidos ou aparentes, incluindo fiação e cabos.

Materiais:

n/a

Serviços:

Estão inclusos neste item a remoção, sem reaproveitamento (destrutivo) de infraestrutura elétrica e de dados, tais como: tubulações, eletrodutos, eletrocalhas, leitos.

O serviço também contempla todos os elementos que passam por essa infraestrutura, tais como: condutores elétricos, cabos de rede, cabos telefônicos, cabos de áudio, cabos coaxiais e semelhantes. Também haverá remoção de caixas de passagens, tomadas e outros elementos semelhantes associados a instalação removida. O serviço também engloba a remoção de acessórios de montagem e fixação, como tirantes.

Deverão ser previstos cuidados especiais para manutenção das condições existentes junto às paredes, divisórias, pisos, tetos, forros, revestimentos e fechamentos na área de intervenção.

Os rasgos em pisos e vedações estão contemplados neste serviço. O material removido deverá ser descartado pela Contratada, ou a critério da Fiscalização, deverá ser entregue ao Senado Federal para leilão.

Atividades e Responsabilidades:

n/a

Qualificação:

n/a

Observações:

Este item deve ser quantificado pelo comprimento de infraestrutura removida, cuja remoção inclui todos os elementos internos a mesma, não devendo ser objeto de pagamento adicional.

Critérios e Condições:



SENADO FEDERAL

CrITÉRIOS de Medição: metro de infraestrutura removida, incluindo todos os elementos internos à infraestrutura, sem pagamento adicional. Exemplo: a medição para fins de pagamento pela remoção de um metro de eletroduto com 5 condutores internos ao eletroduto será de um metro, e englobará a remoção do eletroduto e dos 5 condutores.

Unidade de Medição: metro

Detalhe Gráfico:

n/a

Tabela:

n/a

Vida útil: n/a

Referências Normativas:

n/a

Referência Comercial:

n/a

Referência Externa:

n/a



SENADO FEDERAL

Código SINRA	Grande Área	Categoria	Unidade:	Composição:
SF-00011	Serviços de Apoio	Serviços Preliminares	m ²	Serviço (Mat + MO)
Descrição			Versão:	
Demolição de revestimento cerâmico ou pétreo (piso ou parede)			v03	

Descrição Detalhada:

Demolição de revestimento cerâmico, porcelanato, pedra ornamental (placas de granito, mármore), mosaico de pedra (pedra portuguesa) e granitina em paredes e piso.

Materiais:

n/a

Serviços:

Será verificada em toda a área afetada pela demolição a existência de redes de instalações elétricas, água, esgoto, etc, com equipamento eletrônico. Para efetuar qualquer demolição, deverão ser devidamente isoladas as redes que interferem na área a ser demolida, como a elétrica, de água e esgoto, gás, águas pluviais, ar-condicionado, entre outras, além de removidos todos os vidros e elementos frágeis ou que possam causar quaisquer agravos à integridade física dos operários. As demolições a serem realizadas, conforme indicação nos projetos, deverão ser efetuadas dentro da mais perfeita técnica, tomados os devidos cuidados de forma a se evitarem danos aos operários e a terceiros. A utilização de martelo rompedor deverá ser previamente autorizada pela Fiscalização. Após a demolição, as partes soltas do revestimento que ficaram intactas ou servíveis devem ser entregues à Fiscalização.

Atividades e Responsabilidades:

n/a

Qualificação:

n/a

Observações:

n/a

Critérios e Condições:

Critérios de Medição: Para o cálculo, será utilizada a área efetiva demolida, descontando-se a área que exceder 2,0 m² em cada vão. Unidade de Medição: m² (metro quadrado).

Detalhe Gráfico:



SENADO FEDERAL

n/a

Tabela:

n/a

Vida útil: n/a

Referências Normativas:

n/a

Referência Comercial:

n/a

Referência Externa:

n/a



SENADO FEDERAL

Código SINRA	Grande Área	Categoria	Unidade:	Composição: Serviço (Mat + MO)
SF-00012	Serviços Apoio	de Serviços Preliminares	m ²	
Descrição			Versão:	
Demolição de revestimento em argamassa			v02	

Descrição Detalhada:

Demolição de revestimento em argamassa de parede ou teto (emboço, reboco, chapisco).

Materiais:

n/a

Serviços:

Será verificada em toda a área afetada pela demolição a existência de redes de instalações elétricas, água, esgoto, etc, com equipamento eletrônico. Para efetuar qualquer demolição, deverão ser devidamente isoladas as redes que interferem na área a ser demolida, como a elétrica, de água e esgoto, gás, águas pluviais, ar-condicionado, entre outras, além de removidos todos os vidros e elementos frágeis ou que possam causar quaisquer agravos à integridade física dos operários. As demolições a serem realizadas, conforme indicação nos projetos, deverão ser efetuadas dentro da mais perfeita técnica, tomados os devidos cuidados de forma a se evitarem danos aos operários, a terceiros, e às estruturas e revestimentos adjacentes. Após o serviço, a superfície do substrato deverá ficar pronta para o recebimento de novas camadas de revestimento.

Atividades e Responsabilidades:

n/a

Qualificação:

n/a

Observações:

n/a

Critérios e Condições:

Critérios de Medição: Para o cálculo, será utilizada a área efetiva demolida, descontando-se a área que exceder 2,0 m² em cada vão. Unidade de Medição: m² (metro quadrado).

Detalhe Gráfico:

n/a



SENADO FEDERAL

Tabela:

n/a

Vida útil: n/a

Referências Normativas:

n/a

Referência Comercial:

n/a

Referência Externa:

n/a



SENADO FEDERAL

Código SINPRA	Grande Área	Categoria	Unidade:	
SF-00013	Serviços de Apoio	de Serviços Preliminares	m	
Descrição			Versão:	Composição:
Demolição de tubulação hidrossanitária embutida com conexões e acessórios			v02	Serviço (Mat + MO)

Descrição Detalhada:

Demolição de tubulação hidrossanitária embutida com conexões e acessórios.

Materiais:

n/a

Serviços:

A Contratada deverá executar a retirada de tubulações de instalação hidrossanitária embutidas nos locais indicados nos projetos de demolição, inclusive conexões e acessórios, devendo ao final, quando necessário, fazer o capeamento ou isolamento do ramal. Os entulhos provenientes da retirada deverão ser imediatamente removidos aos locais especificados pela Fiscalização. Os rasgos em pisos e vedações estão contemplados neste serviço.

Atividades e Responsabilidades:

n/a

Qualificação:

n/a

Observações:

n/a

Critérios e Condições:

Critérios de Medição: metro linear (m) de tubulação efetivamente retirada. Unidade de Medição: metro linear (m)

Detalhe Gráfico:

n/a

Tabela:

n/a

Vida útil: n/a

Referências Normativas:



SENADO FEDERAL

n/a

Referência Comercial:

n/a

Referência Externa:

n/a



SENADO FEDERAL

Código SINRA SF-00017	Grande Área Serviços de Apoio	Categoria de Serviços Preliminares	Unidade: m ²	Composição: Serviço (Mat + MO)
Descrição Remoção de bancadas			Versão: v02	

Descrição Detalhada:

Remoção de bancadas em pedra (mármore, granito ou semelhante)

Materiais:

n/a

Serviços:

A remoção das bancadas, pias e lavatórios deverá ser realizada de modo a causar o mínimo de transtorno possível ao funcionamento do SENADO FEDERAL, devendo ser utilizadas as saídas de serviço para o transporte dos mesmos. Todas as bancadas retiradas deverão ser transportadas para local (dentro do CASF) designado pela Fiscalização.

Caso a Contratada identifique danos no item a ser removido, a Contratada deverá informar sobre os danos imediatamente à Fiscalização, antes do início do serviço. Danos causados durante a remoção do item serão de responsabilidade da Contratada e os ajustes ou, se for o caso, substituição parcial ou total do item deverão ser arcados pela Contratada.

Atividades e Responsabilidades:

n/a

Qualificação:

n/a

Observações:

n/a

Critérios e Condições:

Unidade de Medição: m² (área de bancada removida e entregue à Fiscalização).

Detalhe Gráfico:

n/a

Tabela:

n/a

Vida útil: n/a



SENADO FEDERAL

Referências Normativas:

n/a

Referência Comercial:

n/a

Referência Externa:

n/a



SENADO FEDERAL

Código SINRA	Grande Área	Categoria	Unidade:	Composição:
SF-00024	Serviços de Apoio	Serviços Preliminares	m ²	Serviço (Mat + MO)
Descrição			Versão:	
Remoção de divisórias de MDF e gesso acartonado			v03	

Descrição Detalhada:

Remoção de fechamento ou divisória em MDF, gesso acartonado, naval ou semelhantes, típicas de áreas de escritório, para posterior reaproveitamento. Inclui a remoção de portas da divisória para posterior reaproveitamento.

Materiais:

n/a

Serviços:

Condições Gerais: As remoções, quando necessárias, serão realizadas conforme indicado em projeto, detalhe ou Ordem de Serviço. Serão realizadas dentro da mais perfeita técnica, tomados os devidos cuidados de forma a se evitarem danos ao Senado ou a terceiros.

Preparação do Serviço:

Antes de se iniciar a retirada:

1) Caberá à Contratada realizar inspeção na área a ser interferida para a verificação de instalações existentes, mediante equipamento próprio de localização eletrônica de tubos e cabos de radiodeteção. Caso seja verificada a existência de instalações não previstas, a Fiscalização deve ser notificada antes do início da retirada.

2) As instalações de energia elétrica, água, esgoto, drenagem ou outras, existentes na parede, devem ser desligadas / isoladas. Caberá à Contratada se certificar de que tais instalações estão desligadas ou isoladas e solicitar à Fiscalização ações no sentido de providenciar os desligamentos ou isolações.

3) Devem ser removidos os vidros, ripados, estuques e quaisquer outros elementos frágeis.

4) O Responsável Técnico da Contratada deverá se certificar que a mesma não comprometerá a estabilidade e segurança da parte remanescente.

Proteção do mobiliário: Todo o mobiliário, o piso, ou quaisquer elementos devem ser protegidos ou retirados do local.

A Contratada se responsabilizará por quaisquer danos causados durante a execução do serviço ao mobiliário, revestimentos existentes, elementos construtivos, ou outros elementos existentes no local.

Execução a retirada: Toda retirada deverá ser programada e acompanhada pelo Responsável Técnico da Contratada e, caso este julgue necessário, por especialista em Segurança do Trabalho a expensas da Contratada.

Caso a Contratada identifique danos no item a ser removido, a Contratada deverá



SENADO FEDERAL

informar sobre os danos imediatamente à Fiscalização, antes do início do serviço. Danos causados durante a remoção do item serão de responsabilidade da Contratada e os ajustes ou, se for o caso, substituição parcial ou total do item deverão ser arcados pela Contratada. Os itens removidos deverão ser transportados para local (dentro do CASF) designado pela Fiscalização.

Atividades e Responsabilidades:

n/a

Qualificação:

n/a

Observações:

n/a

CrITÉRIOS e Condições:

CrITÉRIOS de Medição: Considerar-se-á(ão) a(s) superfície(s) da(s) divisória(s) calculadas antes da retirada. Unidade de Medição: m² (metro quadrado)

Detalhe Gráfico:

n/a

Tabela:

n/a

Vida útil: n/a

Referências Normativas:

n/a

Referência Comercial:

n/a

Referência Externa:

n/a



SENADO FEDERAL

Código SINFRA SF-00026	Grande Área Serviços de Apoio	Categoria Serviços Preliminares	Unidade: m ²	Composição: Serviço (Mat + MO)
Descrição Remoção de esquadrias metálicas			Versão: v02	

Descrição Detalhada:

Remoção de esquadrias metálicas, para posterior reaproveitamento.

Materiais:

n/a

Serviços:

Utilizar tela de proteção. Deve ser feita por métodos manuais e progressivamente usando-se ferramentas específicas e apropriadas e/ou portáteis mecanizadas. Consultar as previsões meteorológicas. A remoção de entulhos provenientes de demolições, com retirada de elementos, deverá ser feita através de calhas com destinação apropriada externa ao ambiente em que está sendo executado o serviço. Os itens removidos deverão ser transportados para local (dentro do CASF) designado pela Fiscalização. Deverão ser considerados todos os fatores de risco para a execução deste serviço. Quanto à existência de materiais cortantes (vidros) e isolamento do entorno principalmente quando se tratar de elementos elevados. Antes de iniciar qualquer serviço de demolição, deve ser feito um exame detalhado e um levantamento da edificação e da estrutura. Caso a Contratada identifique danos no item a ser removido, a Contratada deverá informar sobre os danos imediatamente à Fiscalização, antes do início do serviço. Danos causados durante a remoção do item serão de responsabilidade da Contratada e os ajustes ou, se for o caso, substituição parcial ou total do item deverão ser arcados pela Contratada.

Atividades e Responsabilidades:

n/a

Qualificação:

n/a

Observações:

n/a

Critérios e Condições:

Unidade de Medição: m² (metro quadrado) de esquadria efetivamente removida.



SENADO FEDERAL

Detalhe Gráfico:

n/a

Tabela:

n/a

Vida útil: n/a

Referências Normativas:

ABNT NBR 5682:1977 - Contratação, Execução e Supervisão de Demolições

Referência Comercial:

n/a

Referência Externa:

n/a



SENADO FEDERAL

Código SINRA	Grande Área	Categoria	Unidade:	Composição:
SF-00029	Serviços de Apoio	Serviços Preliminares	un	Serviço (Mat MO) +
Descrição			Versão:	
Remoção de folha de porta e dobradiças / pivôs			v02	

Descrição Detalhada:

Remoção de folha de porta e dobradiças / pivôs, para posterior reaproveitamento.

Materiais:

n/a

Serviços:

O serviço de retirada de folha de porta e dobradiças / pivôs deve ser feito de tal forma que o acabamento não seja danificado, tornando possível seu reaproveitamento futuro. Todo o material retirado deverá ser transportado para local (dentro do CASF) designado pela Fiscalização, considerando o reaproveitamento das peças. Caso a Contratada identifique danos no item a ser removido, a Contratada deverá informar sobre os danos imediatamente à Fiscalização, antes do início do serviço. Danos causados durante a remoção do item serão de responsabilidade da Contratada e os ajustes ou, se for o caso, substituição parcial ou total do item deverão ser arcados pela Contratada.

Atividades e Responsabilidades:

n/a

Qualificação:

n/a

Observações:

n/a

Crítérios e Condições:

Unidade de Medição: un (unidade removida e entregue à Fiscalização).

Detalhe Gráfico:

n/a

Tabela:

n/a

Vida útil: n/a



SENADO FEDERAL

Referências Normativas:

n/a

Referência Comercial:

n/a

Referência Externa:

n/a



SENADO FEDERAL

Código SINPRA	Grande Área	Categoria	Unidade:	Composição:
SF-00037	Serviços de Apoio	Serviços Preliminares	m ²	Serviço (Mat + MO)
Descrição	Remoção de pintura ou textura		Versão:	
			v02	

Descrição Detalhada:

Remoção química ou mecânica de pintura acrílica, PVA ou esmalte sintético existente, com a aplicação de gel removedor ou mediante processo de lixamento.

Materiais:

Removedor gel, com propriedade tixotrópica, agindo com interação química para descolar a película de tinta existente. O removedor não conterá componentes corrosivos e não será inflamável. Será capaz de remover películas em diferentes substratos, tais como madeiras, metais, cerâmicas e superfícies cimentícias.

Serviços:

Considerações Gerais: O procedimento será químico ou mecânico, conforme especificações abaixo. Caso haja necessidade, um procedimento pode ser realizado em complementação ao outro. Salvo indicação diversa no projeto, o serviço será realizado, preferencialmente, mediante remoção mecânica. Cabe, no entanto, à Contratada realizar verificação no local antes do início dos serviços e avaliar o procedimento adequado de acordo com o tipo de tinta ou textura, o substrato, o ambiente, etc. Tal avaliação será submetida à Fiscalização para deliberação. Remoção química: O produto será preparado conforme orientações do fabricante e aplicado fartamente sobre a superfície. Antes da secagem do produto (3 a 5 minutos), remover a película e a tinta com espátula, repetindo o procedimento quantas vezes for necessário. Os resíduos devem ser totalmente retirados com pano ou papel toalha. Terminada a operação, limpar a superfície com thinner para não comprometer a secagem e aderência da nova pintura. A secagem deve ocorrer entre 3 e 5 horas. Salvo indicação diversa da Fiscalização, o serviço deverá ser realizado em horário não comercial.

Remoção Mecânica: A remoção mecânica será realizada com raspagem e lixamento mecânico ou manual da superfície, com lixa nº 60, até se atingir o substrato, retirando-se toda a camada de tinta. Para texturas, a remoção deve ser iniciada com uma espátula, seguida da raspagem e lixamento.

Atividades e Responsabilidades:

n/a

Qualificação:

n/a



SENADO FEDERAL

Observações:

n/a

CrITÉRIOS e Condições:

CrITÉRIOS de Medição: Para o cálculo, será utilizada a área efetiva removida, descontando-se a área que exceder 2,0 m² em cada vão. Unidade de Medição: m² (metro quadrado).

Detalhe Gráfico:

n/a

Tabela:

n/a

Vida útil: n/a

Referências Normativas:

n/a

Referência Comercial:

Removedor químico: Striptizi Gel, fabricante: Montana Química S.A.

Referência Externa:

n/a



SENADO FEDERAL

Código SINRA	Grande Área	Categoria	Unidade:	Composição:
SF-00039	Serviços de Apoio	de Serviços Preliminares	un	Serviço (Mat + MO)
Descrição	Remoção de quadros de elétricos ou de telecomunicações		Versão: v02	

Descrição Detalhada:

Remoção de quadros elétricos ou de telecomunicações, para posterior reaproveitamento.

Materiais:

n/a

Serviços:

O serviço de remoção de quadro elétrico consiste na remoção completa do quadro elétrico conforme boas práticas de engenharia, incluindo inclusive a desconexão de eletrodutos e eletrocalhas ao quadro, fixação do quadro a parede, desmontagem de todos os acessórios e conexões internas do quadro elétrico; O serviço contempla a remoção de forma não destrutiva, para posterior reaproveitamento. A remoção deverá ser feita com o cuidado necessário para garantir sua integridade, a fim de que o quadro e seus componentes possam ser reaproveitados pelo Senado Federal. Este item contempla a remoção de quadros elétricos de luz e força e telecomunicações, de embutir ou de sobrepor. A Contratada deverá documentar e avisar a Fiscalização eventuais problemas e danos no equipamento antes da remoção. A remoção deverá ser feita com cuidado para não danificar o quadro. No caso de quadros de embutir, a Fiscalização poderá avaliar a possibilidade de remoção destrutiva da chaparia metálica externa. Não contempla o rasgo em alvenaria e a recomposição. O serviço não inclui recomposição de forro ou alvenaria. Todavia, a remoção de acessórios como suportes e acabamentos fazem parte do escopo. O quadro e seus componentes deverão ser entregues a Fiscalização, em local no Complexo Arquitetônico do Senado Federal. Deverá ser feita a limpeza do local ao final dos serviços.

Atividades e Responsabilidades:

n/a

Qualificação:

n/a

Observações:



SENADO FEDERAL

n/a

Crítérios e Condições:

Crítérios de Medição: unidade removida. Unidade de Medição: unidade

Detalhe Gráfico:

n/a

Tabela:

n/a

Vida útil: n/a

Referências Normativas:

n/a

Referência Comercial:

n/a

Referência Externa:

n/a



SENADO FEDERAL

Código SINBRA	Grande Área	Categoria	Unidade:	Composição:
SF-00046	Serviços de Apoio	de Serviços Preliminares	m ³	Serviço (Mat + MO)
Descrição	Retirada de entulhos		Versão: v02	

Descrição Detalhada:

Remoção regular, transporte horizontal/vertical, e carga em caçamba de entulho proveniente dos serviços executados no âmbito do contrato.

Materiais:

n/a

Serviços:

O entulho deverá ser retirado regularmente, uma vez que não será permitido o acúmulo de entulho nos locais dos serviços ou em quaisquer outras áreas do Senado Federal, sendo levados às caçambas Contratadas no âmbito deste Registro de Preços. Quando necessário, a remoção vertical do entulho e detritos deverá ser realizada por gárgulas (condutores verticais), em situação previamente submetida à aprovação da Fiscalização.

O entulho será removido ensacado. A remoção de entulhos deverá ser realizada de modo a causar o mínimo de transtorno possível ao funcionamento do Senado Federal, não sendo permitida, em princípio, das 08:00 às 18:00 nos dias úteis, devendo ser realizada, sempre que possível, por saídas de serviço (secundárias). É de inteira responsabilidade da Contratada a destinação final dos entulhos, que deve estar de acordo com a Resolução CONAMA nº 307, de 05/07/2002 - Gestão dos resíduos da construção civil, demais normas e com a legislação local.

Atividades e Responsabilidades:

n/a

Qualificação:

n/a

Observações:

O serviço engloba a retirada do entulho do local da intervenção até a caçamba. A locação de caçambas, que inclui o custo da destinação final dos entulhos, deve ser remunerada por item específico.

Critérios e Condições:



SENADO FEDERAL

Critérios de Medição: Para o cálculo, será considerado o volume a ser demolido multiplicado pelo fator 2 (x2). **Unidade de Medição:** m3 (metro cúbico) de entulho.

Detalhe Gráfico:

n/a

Tabela:

n/a

Vida útil: n/a

Referências Normativas:

Resolução CONAMA nº 307, de 05/07/2002 - Gestão dos resíduos da construção civil

Referência Comercial:

n/a

Referência Externa:

n/a



SENADO FEDERAL

Código SINRA	Grande Área	Categoria	Unidade:	Composição: Locação
SF-00049	Serviços de Apoio	de Segurança do Trabalho	m x mês	
Descrição			Versão:	
Locação de Andaime tubular (aluguel/mês)			v04	

Descrição Detalhada:

Locação de andaime tubular tipo torre (aluguel/mês), inclusive peças e acessórios necessários a montagem como sapatas fixas e/ou rodízios, guarda-corpo, barras transversais de travamento, pisos metálicos, painéis de montagem, escadas marinheiro e transporte.

Materiais:

Material em aço.
Estrutura completa do corpo do andaime tubular, incluindo encaixes, postes, diagonais verticais, horizontais, travessas, parafusos, porcas, espigas, encaixes. Postes principais com comprimento de 1,0 m a 1,50 m e altura de 1,00 m. Travessas com comprimento útil de 1,0 m entre faces internas dos postes. Diagonais verticais e horizontais recomendadas pelo fabricante para a montagem de torres com altura de até 12 m e modulação 1,05 x 1,05 m, incluindo todos os encaixes e braçadeiras.
Painel de guarda-corpo com rodapé, deve ter altura de 1,20m para o travessão superior e 0,70m para o travessão intermediário, e o rodapé com altura de 0,20m. Escada de Acesso compatível com a estrutura de andaime, Incluindo freio e trava, braçadeiras, corrente de segurança, alças e encaixes necessários para fixação à estrutura do andaime.
Piso metálico suficiente para montar uma torre com modulação, com peças em aço ou alumínio, não escorregadias, resistentes à intempérie e fixação por meio de ganchos a serem encaixados nas travessas e travas de segurança que impedem o levantamento acidental.
Fornecimento de conjunto de sapatas fixas ou ajustáveis ou rodízios, compatíveis com andaime tubular fornecido, e de acordo com o projeto de segurança do trabalho e as exigências da NR 18.

Serviços:

Andaime modular para realização de trabalho em altura em até 20 m. A montagem e desmontagem serão remunerados em um serviço apartado. Fornecido com memorial de cálculo, projeto e manual de montagem emitido pelo fabricante.
A locação será feita de forma pro rata considerando como base o aluguel mensal.

Atividades e Responsabilidades:



SENADO FEDERAL

n/a

Qualificação:

n/a

Observações:

n/a

Critérios e Condições:

Critérios de Medição: Andaimes efetivamente instalados com todos os seus acessórios.

Unidade de Medição: metro linear (m) x mês, referente à locação de 1 metro de altura de _____ andaime _____ montado _____ por _____ mês, de forma _pro rata_

Detalhe Gráfico:



Tabela:

n/a

Vida útil: n/a

Referências Normativas:

ABNT NBR 6494 - Segurança nos andaimes
NR 18 - Condições e meio ambiente e meio ambiente de trabalho na indústria da construção -18.13 - Medidas de proteção contra quedas de altura



SENADO FEDERAL

Referência Comercial:

Andaime Tubular - Locsat; ou similar

Referência Externa:

http://www.caixa.gov.br/Downloads/sinapi-composicoes-aferidas-lote2-instalacoes-hidrossanitarias-eletricas/SINAPI_CT_LOTE2_EQUIPAMENTOS_DE_PROTECAO_COLETIVA_V005.pdf



SENADO FEDERAL

Código SINRA SF-00073	Grande Área Serviços de Apoio	Categoria de Limpeza	Unidade: m²	Composição: Serviço (Mat + MO)
Descrição Limpeza final de intervenção			Versão: v01	

Descrição Detalhada:

A cada trecho de intervenção concluído, assim como nas áreas de passagem de materiais e equipamentos, e na área do canteiro quando de sua desmontagem, a Contratada fará limpeza total do espaço, considerando um raio de 3m da área de efetiva execução dos serviços. Ressalta-se que o raio de medição se aplica onde houver trânsito. Deverá remover todo o entulho do local da intervenção, remover manchas e salpicos de tintas dos revestimentos e superfícies em geral e efetuar limpeza dos vidros com esponja macia e produto industrializado. Assim, ao fim do contrato, não haverá qualquer detrito ou marca dos serviços nos pisos e superfícies em geral.

Materiais:

n/a

Serviços:

n/a

Atividades e Responsabilidades:

n/a

Qualificação:

n/a

Observações:

n/a

Critérios e Condições:

Critérios de Medição: Área de limpeza (m²), considerando raio de execução. Unidade de Medição: m²

Detalhe Gráfico:

n/a

Tabela:

n/a

Vida útil: n/a

Referências Normativas:



SENADO FEDERAL

n/a

Referência Comercial:

n/a

Referência Externa:

n/a



SENADO FEDERAL

Código SINBRA	Grande Área	Categoria	Unidade:	Composição:
SF-00078	Civil	Estrutura	m ³	Serviço
Descrição			Versão:	(Mat + MO)
Concreto virado em betoneira, fck = 25MPa			v01	

Descrição Detalhada:

Concreto estrutural virado em obra inclusive lançamento e adensamento, consistência para vibração, brita 1.

Materiais:

Cimento Portland composto CP II-32.
Areia média – areia média úmida, com coeficiente de inchamento de 1,35, pronta para uso.
Brita 1 - agregado graúdo com dimensão granulométrica entre 9,5 e 19 mm e que atenda à norma ABNT NBR 7211:2009 - Agregados para Concreto - Especificação

Serviços:

Mistura: a sequência da colocação dos materiais na betoneira deve ser a seguinte: brita, água com eventuais aditivos líquidos, cimento e, por último a areia, que devem ser colocados com a betoneira girando e o amassamento deve durar o tempo necessário para permitir a homogeneização da mistura de todos os elementos.
Procedimento:

Lançar parte da água e todo agregado na betoneira, colocando-a em movimento;
Lançar o cimento conforme dosagem indicada;
Após algumas voltas da betoneira, lançar o restante da água;
Respeitar o tempo mínimo de mistura indicado pela normalização técnica e/ou pelo fabricante do equipamento, permitindo a mistura homogênea de todos os materiais.
O traço indicativo: 1:2,3:2,7 (cimento/areia/brita 1). Para que seja atingida a resistência característica de 25 MPa aos 28 dias de idade deve ser efetuado estudo de dosagem, sendo o traço ajustado em função da natureza dos materiais efetivamente disponíveis na região da obra.

Atividades e Responsabilidades:

n/a

Qualificação:

n/a

Observações:

n/a

Critérios e Condições:



SENADO FEDERAL

Critério de Medição: Volume de concreto (m³) lançado e adensado.

Detalhe Gráfico:

n/a

Tabela:

n/a

Vida útil: n/a

Referências Normativas:

ABNT NBR 5738 - Concreto - Procedimento para moldagem e cura de corpos-de-prova

ABNT NBR 12654 - Controle tecnológico de materiais componentes do concreto

ABNT NBR 12655 - Concreto de cimento Portland - Preparo, controle e recebimento
- Procedimento

ABNT NBR 6118:2014 - Projeto de estruturas de concreto - Procedimentos

ABNT NBR NM 67 - Concreto - Determinação da consistência pelo abatimento do
tronco de cone

NR 18 - Condições e meio ambiente e meio ambiente de trabalho na indústria da
construção -18.13 - Medidas de proteção contra quedas de altura

ABNT NBR 8953 - Concreto para fins estruturais - Classificação pela massa específica,
por grupos de resistência e consistência

Referência Comercial:

Cimento CP II F 32 Todas as Obras 50kg Votoran - Votorantin

Areia media saco de 20kg - Grupo Tomino

Pedra Britada 1 Saco de 20kg - Haza; ou similar

Referência Externa:

n/a



SENADO FEDERAL

Código SINRA	Grande Área	Categoria	Unidade:	Composição:
SF-00084	Civil	Alvenaria	m ²	Serviço
Descrição			Versão:	(Mat + MO)
Alvenaria de vedação			v01	

Descrição Detalhada:

Execução de alvenaria em blocos cerâmicos vazados ou tijolos maciços, incluindo o fornecimento de material e mão de obra. Não compreende o revestimento.

Materiais:

Blocos Cerâmicos: componentes de alvenaria com furos prismáticos e/ou cilíndricos perpendiculares às faces que os contêm. A dimensão nominal do bloco deverá seguir a alvenaria existente ou o indicado em projeto nas dimensões comerciais mais próximas. Serão blocos de vedação comuns, não portantes. Os blocos não apresentarão defeitos sistemáticos, tais como trincas, quebras, superfícies irregulares, deformações e desuniformidade de cor.

Tijolos Maciços: tijolo com todas as faces plenas de material, com rebaixos de fabricação em uma das faces. Fabricado com argila, conformado por extrusão ou prensagem, queimado à temperatura que permita ao produto final atender às condições determinadas na Norma. As peças deverão apresentar perfeito cozimento, resistência mínima de 2,0 MPA. Deverão ter superfície porosa e áspera, arestas vivas e duras. A dimensão nominal do bloco deverá seguir a alvenaria existente ou o indicado em projeto nas dimensões comerciais mais próximas.

Argamassa de Assentamento: argamassa fabricada a base de cimento Portland, minerais pulverizados, cal hidratada, areia de quartzo termotratada e aditivos especiais, com composição adequada e indicada pelo fabricante para assentamento de alvenaria. Aditivo mineral impermeabilizante para argamassa industrializada, de amplo uso, compatível com a argamassa de assentamento e reboco, para utilização em áreas e elementos submetidos à umidade. Barras de aço e/ou telas metálicas

Serviços:

Preparação: As alvenarias de blocos cerâmicos obedecerão às dimensões e aos alinhamentos determinados no Projeto de Arquitetura ou da alvenaria existente. Haverá o cuidado de não deixar panos soltos de alvenaria por longos períodos, nem os executar em panos de mais de 1,50 m (um vírgula cinquenta metro) de altura de uma só vez. As alvenarias apoiadas em áreas impermeabilizadas serão executadas, no mínimo, 24h (vinte e quatro horas) após a execução da impermeabilização. Os componentes cerâmicos serão abundantemente molhados antes de sua colocação. As superfícies de concreto em contato com a alvenaria a ser executada devem estar previamente chapiscadas.

Assentamento: O assentamento será executado com juntas de amarração



SENADO FEDERAL

desencontradas. As fiadas serão perfeitamente de nível, alinhadas e aprumadas, verificadas com equipamento eletrônico. As juntas de argamassa terão, no máximo, 10 mm, e serão alegradas ou rebaixadas, à ponta de colher, para que o emboço adira fortemente. Não deverão ser colocados blocos cerâmicos com furos no sentido da espessura das paredes. A execução da alvenaria será iniciada pelos cantos principais ou pelas ligações com quaisquer outros elementos da edificação. Para o assentamento será utilizada a argamassa industrializada indicada no subitem “materiais” acima. Na base das paredes até a altura de 1,0 m (um metro), deverá ser utilizada argamassa de assentamento com aditivo mineral impermeabilizante conforme indicado no item “materiais” acima.

Encunhamento: Para serviços em locais com estrutura metálica ou de concreto armado, a alvenaria será interrompida abaixo das vigas e/ou lajes e esse espaço será preenchido, após sete dias, com tijolos cerâmicos maciços dispostos obliquamente, com argamassa com expensor, com altura de 30 mm. O encunhamento está previsto em item separado.

Ligação entre paredes e entre paredes e pilares: no encontro entre duas paredes de alvenaria deverá haver uma ligação entre elas, caso contrário poderá ocorrer uma trinca entre as duas paredes. A cada duas ou três fiadas poderão ser inseridas pequenas barras de aço nas juntas, dentro da camada de argamassa, ligando as duas paredes. Essa ligação pode ser feita também através de tela metálica. A ligação também precisa ser feita quando a parede encosta num pilar ou parede de alvenaria existente, a fim de evitar uma trinca ou fissura entre os dois elementos. Também nesse caso deve-se usar pequenas barras de aço inseridas no pilar e na junta da alvenaria (chamadas também de “ferros-cabelo”), ou a tela metálica.

Atividades e Responsabilidades:

n/a

Qualificação:

n/a

Observações:

n/a

CrITÉRIOS e Condições:

CrITÉRIOS de Medição: área de alvenaria executada. Unidade de Medição: m² (metro quadrado)

Detalhe Gráfico:

n/a

Tabela:

n/a

Vida útil: n/a

Referências Normativas:



SENADO FEDERAL

ABNT NBR 8545:1984 - Execução de Alvenaria sem Função Estrutural de Tijolos e Blocos Cerâmico

ABNT NBR 7170:1983 - Tijolo maciço cerâmico para alvenaria

ABNT NBR 15270:2005 - Componentes cerâmicos. Parte 1- Blocos cerâmicos para alvenaria de vedação

ABNT NBR 13281:2005 - Argamassa para assentamento e revestimento de paredes e tetos – Requisito

Referência Comercial:

Argamassa: Argamassa Multimassa Uso Geral, fabricante: weber Saint gobain;

Votomassa Múltiplo Uso, fabricante: Votorantim cimentos

Aditivo: Impermeabilizante Weber.tec tecplus 1. Fabricante: Weber/Saint Gobain

Referência Externa:

n/a



SENADO FEDERAL

Código SINRA	Grande Área	Categoria	Unidade:	Composição: Serviço (Mat + MO)
SF-00086	Civil	Alvenaria	m	
Descrição			Versão:	
Fixação (encunhamento) de Alvenaria de Vedação			v01	

Descrição Detalhada:

Execução de fixação de alvenaria de vedação com tijolos maciços dispostos a 45° e argamassa expansível, incluindo o fornecimento de material e mão de obra. Não compreende o revestimento.

Materiais:

Tijolos Maciços: tijolo com todas as faces plenas de material, com rebaixos de fabricação em uma das faces. Fabricado com argila, conformado por extrusão ou prensagem, queimado à temperatura que permita ao produto final atender às condições determinadas na Norma. As peças deverão apresentar perfeito cozimento, resistência mínima de 2,0 MPA. Deverão ter superfície porosa e áspera, arestas vivas e duras. A dimensão nominal do bloco deverá seguir a alvenaria existente ou o indicado em projeto nas dimensões comerciais mais próximas

Argamassa de Assentamento: argamassa fabricada a base de cimento Portland, minerais pulverizados, cal hidratada, areia de quartzo termotratada e aditivos especiais, com composição adequada e indicada pelo fabricante para assentamento de alvenaria.

Aditivo mineral impermeabilizante para argamassa industrializada, de amplo uso, compatível com a argamassa de assentamento e reboco, para utilização em áreas e elementos submetidos à umidade.

Serviços:

Para serviços em locais com estrutura metálica ou de concreto armado, a alvenaria será interrompida abaixo das vigas e/ou lajes e esse espaço será preenchido, após sete dias, com tijolos cerâmicos maciços dispostos obliquamente, com argamassa com expensor, com altura de 30 mm, preenchendo todas as juntas.

Atividades e Responsabilidades:

n/a

Qualificação:

n/a

Observações:

n/a

Critérios e Condições:



SENADO FEDERAL

Critérios de Medição: metro linear de parede elevada. Unidade de Medição: m (metro linear)

Detalhe Gráfico:

n/a

Tabela:

n/a

Vida útil: n/a

Referências Normativas:

ABNT NBR 8545:1984 - Execução de Alvenaria sem Função Estrutural de Tijolos e Blocos Cerâmico

ABNT NBR 7170:1983 - Tijolo maciço cerâmico para alvenaria

ABNT NBR 15270:2005 - Componentes cerâmicos. Parte 1- Blocos cerâmicos para alvenaria de vedação

ABNT NBR 13281:2005 - Argamassa para assentamento e revestimento de paredes e tetos – Requisito

Referência Comercial:

Argamassa: Argamassa Multimassa Uso Geral, fabricante: weber Saint gobain;
Votomassa Múltiplo Uso, fabricante: Votorantim cimentos

Aditivo: Impermeabilizante Weber.tec tecplus 1. Fabricante: Weber/Saint Gobain

Referência Externa:

n/a



SENADO FEDERAL

Código SINFRA	Grande Área	Categoria	Unidade:	Composição: Serviço (Mat + MO)
SF-00091	Civil	Revestimentos - Massas	m ²	
Descrição			Versão:	
Chapisco com argamassa traço 1:3			v01	

Descrição Detalhada:

Preparo e aplicação de chapisco em parede interna ou externa com argamassa de cimento e areia, traço 1:3, preparado em obra (manual ou mecânico). Compreende o fornecimento de todos os materiais e mão de obra necessários à execução do serviço.

Materiais:

Areia grossa úmida com taxa de inchamento de 20%, pronta para uso
Cimento Portland Composto – CII-32

Serviços:

Remover, com escova ou disco de fios de aço, a poeira, películas e resíduos existentes na superfície. Quando possível, lavar abundantemente com jato d'água após a escovação. No caso de alvenarias, preencher as falhas entre as juntas de assentamento. Para aplicação do produto, a superfície da base deve estar curada, firme, seca e absolutamente limpa, sem pó, óleo, tinta ou qualquer material que impeça a boa aderência. A base deve estar abundantemente umedecida. Para preparação da argamassa, adicionar um pouco de água na betoneira e ligá-la. Lançar a areia, cal e o cimento conforme dosagem indicada e adicionar água restante aos poucos até se obter uma mistura homogênea e livre de grumos. Respeitar o tempo mínimo de batida indicado pela norma e/ou pelo fabricante do equipamento. Após a primeira hora da aplicação, a argamassa de chapisco deverá ser umedecida para garantir a hidratação do cimento contido na argamassa.

Atividades e Responsabilidades:

n/a

Qualificação:

n/a

Observações:

n/a

CrITÉRIOS e Condições:

CrITÉRIOS de Medição: Para o cálculo, será utilizada a área efetiva executada, descontando-se 2,00 m² a todos os vãos com áreas superiores a 2,00 m² (dois metros quadrados). Unidade de Medição: m² (metro quadrado).



SENADO FEDERAL

Detalhe Gráfico:

n/a

Tabela:

n/a

Vida útil: n/a

Referências Normativas:

ABNT NBR 13281:2005 - Argamassa para assentamento e revestimento de paredes e tetos – Requisito

ABNT NBR 7200:1998 - Execução de revestimento de paredes e tetos de argamassas inorgânicas - Procedimento

ABNT NBR 13749:1996 Emenda 1 de 2013 - Revestimento de paredes e tetos de argamassas inorgânicas - Especificação

Referência Comercial:

Areia Grossa Lavada Saco 20kg - Grupo Tomino
Cimento CP II F 32 Todas as Obras 50kg Votoran - Votorantin; ou similar

Referência Externa:

n/a



SENADO FEDERAL

Código SINRA	Grande Área	Categoria	Unidade:	Composição:
SF-00093	Civil	Revestimentos - Massas	m ²	Serviço
Descrição			Versão:	(Mat + MO)
Reboco com argamassa industrializada e=2,0 cm			v01	

Descrição Detalhada:

Preparo e aplicação de argamassa industrializada, em massa única, com espessura média de 20 mm (vinte milímetros) a ser aplicada em áreas internas e áreas externas. Compreende o fornecimento de todos os materiais, inclusive aditivo impermeabilizante quando for o caso, e mão de obra necessários à execução do serviço.

Materiais:

Argamassa industrializada de uso geral, pronta para uso apenas com adição de água, para revestimentos de blocos de concreto, cerâmicos e tijolos de barro maciços, com possibilidade de utilização em paredes, tetos, áreas internas (sem a necessidade de chapisco) e externas (sobre chapisco). Aditivo mineral impermeabilizante para argamassa industrializada, de amplo uso, compatível com a argamassa de assentamento e reboco, para utilização em áreas e elementos submetidos à umidade.

Serviços:

Preparo da Base: A superfície da base não deve apresentar desvios de prumo e planeza superiores aos previstos pela norma técnica ABNT NBR 13749:1996 Emenda 1 de 2013 - Revestimento de paredes e tetos de argamassas inorgânicas - Especificação. A superfície da base deve estar firme, limpa, seca, isenta de pó, óleo, tinta ou quaisquer outros resíduos que possam impedir a aderência da argamassa. No caso de revestimentos internos, a argamassa poderá ser aplicada diretamente sobre as alvenarias, conforme orientação do fabricante. Em uso externo, aplicar sobre chapisco. Em situações de clima adverso, em temperaturas maiores de 25°C e umidade inferior a 40%, a base deverá ser umedecida antes da aplicação da argamassa. Preparo do Produto: a preparação do produto deverá seguir as orientações do fabricante. Poderá ser mecânica ou manual. A argamassa deverá ser utilizada no prazo máximo de 3 (três) horas da preparação, salvo com indicação distinta do fabricante. Reboco Hidrofugante: nas áreas submetidas a umidade (banheiros, cozinhas, copas, áreas externas, entre outros) e paredes dos pavimentos inferiores (em contato com o solo) até a altura de 1,50 m (um metro) deverá ser adicionada à argamassa de reboco, na etapa de preparo do produto, impermeabilizante conforme especificado no item “materiais” acima. O preparo deverá seguir as instruções do fabricante, com diluição de 4% (2 litros para cada 50 kg de cimento) em relação à massa de cimento utilizada na argamassa, salvo em indicação diversa do fabricante. Aplicação: A aplicação com até 20 mm de espessura poderá ser realizada em camada



SENADO FEDERAL

única em paredes. Em tetos, a espessura das camadas de aplicação não deverá exceder 20 mm. Sobre tetos chapiscados, o reboco em massa única deverá ter espessura mínima final de 10 mm e máxima de 20 mm. Sobre alvenarias chapiscadas, o reboco em massa única deverá ter espessura final mínima de 10 mm e máxima de 50 mm. Condições Climáticas: Quando houver previsão de chuvas, a aplicação do reboco externo não será iniciada ou, caso já o tenha sido, será ordenada sua interrupção. Na ocorrência de temperaturas elevadas, os rebocos externos executados em uma jornada de trabalho terão as suas superfícies molhadas ao término do trabalho.

Atividades e Responsabilidades:

n/a

Qualificação:

n/a

Observações:

n/a

CrITÉRIOS e Condições:

CrITÉRIOS de Medição: Para o cálculo, será utilizada a área efetiva executada, descontando-se 2,00 m² a todos os vãos com áreas superiores a 2,00 m² (dois metros quadrados). Unidade de Medição: m² (metro quadrado).

Detalhe Gráfico:

n/a

Tabela:

n/a

Vida útil: n/a

Referências Normativas:

ABNT NBR 13281:2005 - Argamassa para assentamento e revestimento de paredes e tetos

Requisito

ABNT NBR 7200:1998 - Execução de revestimento de paredes e tetos de argamassas inorgânicas

-

Procedimento

ABNT NBR 13749:1996 Emenda 1 de 2013 - Revestimento de paredes e tetos de argamassas inorgânicas - Especificação

Referência Comercial:

Argamassa Multimassa Uso Geral. Fabricante: Weber/Saint Gobain ou similar; Impermeabilizante Weber.tec tecplus 1. Fabricante: Weber/Saint Gobain ou similar.

Referência Externa:

n/a



SENADO FEDERAL

Código SINRA	Grande Área	Categoria	Unidade:	Composição: Serviço (Mat + MO)
SF-00096	Civil	Revestimentos - Pinturas	m ²	
Descrição			Versão:	
Aplicação de fundo selador base água			v01	

Descrição Detalhada:

Aplicação de fundo selador a base d'água, para uso interior e exterior, em argamassa, concreto e paredes a serem emassadas e pintada. Compreende o fornecimento de material e mão de obra. Serviço utilizado em suporte à pintura e aplicação de textura realizadas em paredes novas, e quando necessário em repinturas devido a alteração de cores.

Materiais:

Fundo Selador a Base d'água – fundos seladores à base d'água, para uso interior ou exterior, a base de dispersão de polímeros de alto desempenho, como acrílicos (exterior) ou a base de dispersão de PVA (interior), para selar e uniformizar a absorção de superfícies externas e internas, de argamassa, concreto, paredes a serem emassadas ou repintadas. Serão empregados, exclusivamente, tintas, fundos, massas, seladores e outros materiais de pintura já preparados em fábrica, entregue em sua embalagem original.

Serviços:

Remoção de revestimento existente: Quando necessário, a remoção de pinturas ou texturas nos casos de recomposição do revestimento será realizado conforme item “Remoção química ou mecânica de pintura ou textura existente”; Condições do substrato: Toda superfície a ser pintada deverá estar curada, limpa, seca, lixada, isenta de partículas soltas, fungos, algas e completamente livre de gordura, ferrugem, laminação, restos de pintura velha, resinas, degradações, pó, brilho, etc. As superfícies com pinturas existentes a receberem nova camada de pintura ou textura não devem estar brilhantes ou muito lisas. Preparação do substrato: remover a sujeira, poeira, eflorescência e materiais soltos de modo geral, por escovação, raspagem e/ou lavagem com água potável. Remover a graxa, óleo e outros contaminantes gordurosos, com sabão ou detergente neutros, seguido de lavagem com água potável (não devem ser utilizados solventes orgânicos). Em superfícies com fungos ou bolor, lavar com uma mistura com água sanitária em partes iguais. Aplicar sobre a superfície e deixar agir por 30 minutos. Em seguida enxaguar com água limpa. Se necessário, repita a operação. Aguardar secagem completa antes de iniciar a aplicação. As imperfeições de grandes dimensões e profundidades devem ser previamente reparadas com argamassa de revestimento. Trincas e fissuras devem ser avaliadas e corrigidas. Superfícies com elevada porosidade, alta absorção e/ou baixa resistência mecânica devem ser previamente



SENADO FEDERAL

avaliadas e corrigidas.

Condições de aplicação: A pintura deve ser realizada a temperatura entre 10°C e 40°C (dez e quarenta graus centígrados) e umidade relativa do ar não superior a 80% (oitenta por cento). As superfícies externas devem ser pintadas na ausência de ventos fortes e de partículas em suspensão. Os trabalhos de pintura devem ser realizados em ambientes com boa iluminação e ventilação. No caso de a iluminação ser insuficiente, ela pode ser substituída por iluminação artificial incandescente ou fria. Ventilação artificial também pode ser utilizada, desde que moderadamente. Preparação do produto: A preparação do produto seguirá as informações do fabricante quanto a homogeneização, diluição e outros aspectos. Não serão realizadas misturas entre tipos de produtos, com exceção das especificadas pelos fabricantes e especificadas no presente Caderno. Diferentes marcas comerciais não devem ser misturadas.

Aplicação: deverão ser aplicadas quantas demãos forem necessárias para que a superfície final esteja uniforme, sendo no mínimo duas demãos. Deve-se sempre lixar entre as demãos. Aplicação com rolo de lã, pincel ou pistola. Secagem ao toque em no máximo 30 minutos e entre demãos em no máximo 4h (quatro horas). Secagem final para a realização de pintura em no máximo 5h (cinco horas); Precauções: Durante a execução do serviço, deixar o ambiente bem ventilado, com portas e janelas abertas, sempre que possível. Todas as superfícies adjacentes à pintura devem ser protegidas. Os móveis e demais elementos também devem ser protegidos conforme obrigações da Contratada. Os espelhos e tomadas deverão ser todos removidos antes da execução da pintura, e recolocados após a completa secagem da mesma. O serviço não poderá ser recebido caso haja respingos de tintas no piso, paredes, mobiliários ou quaisquer outros elementos.

Atividades e Responsabilidades:

n/a

Qualificação:

n/a

Observações:

n/a

Critérios e Condições:

Critérios de Medição: m² (metro quadrado), descontando-se todos os vãos com áreas superiores a 2,00 m² (dois metros quadrados). No caso de pinturas de elementos vazados, tipo “cobogó”, utilizar o multiplicador indicado na Tabela 3.

Detalhe Gráfico:

n/a

Tabela:

.	Elemento.	Multiplicador	do	vão-luz
Esquadria	com	vidro	(uma	face pintada)1,25



SENADO FEDERAL

Esquadria	com	vidro	(duas	faces	pintadas)	2,5		
Esquadria	com	veneziana	(uma	face	pintada)	2,5		
Esquadria	com	veneziana	(duas	faces	pintadas)	5,0		
Grades		(duas	faces		pintadas)	3,0		
Portões	com	chapas	planas	(uma	face	pintada)	1,0	
Portões	com	chapas	planas	(duas	faces	pintada)	2,0	
Elemento	vazado	(cobogó)	(todo	o	elemento)	4,0		
Armário	(pintura	interna	e	externa)	- sobre	projeção	frontal	5,0
Treliças metálicas (duas faces pintadas)							2,0	

Vida útil: n/a

Referências Normativas:

ABNT NBR 13245:2011 - Tintas para construção civil - Execução de pinturas em edificações não industriais - Preparação de superfície
ABNT NBR 11702:2010 Versão Corrigida- 2011 - Tintas para Construção Civil - Tintas para edificações não industriais - Classificação
ABNT NBR 12554:2011 - Tintas para edificações não industriais - Terminologia

Referência Comercial:

Suvinil Selador Acrílico, fabricante: Suvinil; Selador Acrílico Coral, fabricante: Coral; Metalatex Selador Acrílico, fabricante: Sherwin Williams ou similar.

Referência Externa:

n/a



SENADO FEDERAL

Código SINBRA	Grande Área	Categoria	Unidade:	Composição:
SF-00098	Civil	Revestimentos - Pinturas	m ²	Serviço
Descrição			Versão:	(Mat + MO)
Massa acrílica			v01	

Descrição Detalhada:

Aplicação de massa acrílica em áreas externas, com fornecimento de material e mão de obra, aplicada em quantas demãos forem necessárias para o perfeito acabamento, sendo, no mínimo, duas demãos. Caso necessário, a remoção da pintura existente deve ser realizada pelo item SF-00037.

Materiais:

Massa Acrílica: Resina acrílica formulada com alto teor de sólidos, indicado para corrigir, alisar e uniformizar superfícies de reboco concreto, argamassas em geral, em ambientes externos, proporcionando um acabamento liso. De secagem rápida, com tempo máximo entre demãos de 4h (quatro horas) e de secagem final de 6h (seis horas). Classificado como Norma ABNT NBR 11702:2010 Versão Corrigida- 2011 - Tintas para Construção Civil - Tintas para edificações não industriais - Classificação de 07/2010 – Tipo 4.7.1 - ABNT NBR 15348:2006 - Tintas para Construção Civil - Massa Niveladora Monocomponentes à Base de Dispersão Aquosa para Alvenaria-Requisitos. Cor Branca.

Serviços:

+Remoção de pintura existente:+ Quando necessário, a remoção da pintura nos casos de recomposição do revestimento deverá ser realizada pelo item SF-00037;
+Condições do substrato:+ Toda superfície deverá estar limpa, seca, lixada, isenta de partículas soltas, fungos, algas e completamente livre de gordura, ferrugem, laminação, restos de pintura velha, resinas, degradações, pó, brilho, etc. As superfícies com pinturas existentes a receberem nova camada de pintura ou textura não devem estar brilhantes ou muito lisas.
+Preparação do substrato:+ remover a sujeira, poeira, eflorescência e materiais soltos de modo geral, por escovação, raspagem e/ou lavagem com água potável. Remover a graxa, óleo e outros contaminantes gordurosos, com sabão ou detergente neutros, seguido de lavagem com água potável (não devem ser utilizados solventes orgânicos). Em superfícies com fungos ou bolor, lavar com uma mistura com água sanitária em partes iguais. Aplicar sobre a superfície e deixar agir por 30 minutos. Em seguida enxaguar com água limpa. Se necessário, repetir a operação. Aguardar secagem completa antes de iniciar a aplicação da massa corrida. As imperfeições de maiores dimensões que não poderão ser corrigidas com aplicação de massa acrílica (áreas externas) ou massa corrida (áreas internas), devem ser reparadas com argamassa de revestimento. Trincas e fissuras devem ser avaliadas e corrigidas. Superfícies com



SENADO FEDERAL

elevada porosidade, alta absorção e/ou baixa resistência mecânica devem ser previamente avaliadas e corrigidas. Paredes novas devem receber aplicação de fundo preparador.

+Condições de aplicação:+ A aplicação da massa corrida ou acrílica deve ser realizada a temperatura entre 10°C e 40°C (dez e quarenta graus centígrados) e umidade relativa do ar não superior a 80% (oitenta por cento). A aplicação de massa acrílica (externa) não deverá ser realizada com tempo chuvoso. Os trabalhos de pintura devem ser realizados em ambientes com boa iluminação e ventilação. No caso de a iluminação ser insuficiente, ela pode ser substituída por iluminação artificial incandescente ou fria. Ventilação artificial também pode ser utilizada, desde que moderadamente.

+Preparação do produto:+ A preparação do produto seguirá as informações do fabricante quanto a homogeneização, diluição e outros aspectos. Não serão realizadas misturas entre tipos de produtos, com exceção das especificadas pelos fabricantes e especificadas no presente Caderno. Diferentes marcas comerciais não devem ser misturadas.

+Aplicação do produto:+ A massa deve ser aplicada em sucessivas camadas finas, até o nivelamento desejado. Aguardar a secagem, conforme especificação na embalagem do produto, e lixar com lixa grana 240 a 320; Será aplicado em quantas demãos forem necessárias para o perfeito acabamento, sendo, no mínimo, duas demãos, sempre lixando entre as mesmas; Será aplicado com espátula e desempenadeira de aço. Não interromper a aplicação no meio da superfície.

+Precauções:+ Durante a execução do serviço, deixar o ambiente bem ventilado, com portas e janelas abertas, sempre que possível. Todas as superfícies adjacentes à pintura devem ser protegidas. Os móveis e demais elementos devem ser protegidos conforme obrigações da Contratada. Os espelhos e tomadas deverão ser todos removidos antes da execução da pintura, e recolocados após a completa secagem da mesma. O serviço não poderá ser recebido caso haja respingos de tintas no piso, paredes, mobiliários ou quaisquer outros elementos.

Atividades e Responsabilidades:

n/a

Qualificação:

n/a

Observações:

n/a

CrITÉRIOS e Condições:

CrITÉRIOS de Medição: Para o cálculo, será utilizada a área efetiva executada, descontando-se 2,00 m² a todos os vãos com áreas superiores a 2,00 m² (dois metros quadrados). Unidade de Medição: m² (metro quadrado).

Detalhe Gráfico:

n/a



SENADO FEDERAL

Tabela:

n/a

Vida útil: n/a

Referências Normativas:

ABNT NBR 13245:2011 - Tintas para construção civil - Execução de pinturas em edificações não industriais - Preparação de superfície
ABNT NBR 11702:2010 Versão Corrigida- 2011 - Tintas para Construção Civil - Tintas para edificações não industriais - Classificação
ABNT NBR 12554:2011 - Tintas para edificações não industriais - Terminologia

Referência Comercial:

Metalatex Massa Acrílica, fabricante: Sherwin Williams; Coral Massa Acrílica, fabricante: Coral; Suvinil Massa Acrílica, fabricante Suvinil; Eucatex Massa Acrílica, fabricante: Eucatex ou similar.

Referência Externa:

n/a



SENADO FEDERAL

Código SINRA	Grande Área	Categoria	Unidade:	Composição:
SF-00099	Civil	Revestimentos - Pinturas	m ²	Serviço
Descrição			Versão:	(Mat + MO)
Massa corrida			v02	

Descrição Detalhada:

Aplicação de massa corrida em ambientes interiores, com fornecimento de material e mão de obra, aplicada em quantas demãos forem necessárias para o perfeito acabamento, sendo, no mínimo, duas demãos. Caso necessário, a remoção da pintura existente deve ser realizada pelo item SF-00037.

Materiais:

Massa Corrida: Resina vinílica a base de dispersão aquosa, para aplicação sobre reboco, gesso, massa fina, fibrocimento, concreto, blocos de concreto e paredes pintadas com látex PVA ou acrílico, de modo a proporcionar um acabamento liso. Tempo máximo entre demãos de 3h (três horas). Cor Branca. Produto classificado conforme Norma ABNT NBR 11702:2010 Versão Corrigida- 2011 - Tintas para Construção Civil - Tintas para edificações não industriais - Classificação de 07/2010 tipo 4.7.2. - ABNT NBR 15348:2006 - Tintas para Construção Civil - Massa Niveladora Monocomponentes à Base de Dispersão Aquosa para Alvenaria- Requisitos

Serviços:

+Remoção de pintura existente:+ Quando necessário, a remoção da pintura nos casos de recomposição do revestimento deverá ser realizada pelo item SF-00037;

+Condições do substrato:+ Toda superfície a ser pintada deverá estar curada, limpa, seca, lixada, isenta de partículas soltas, fungos, algas e completamente livre de gordura, ferrugem, laminação, restos de pintura velha, resinas, degradações, pó, brilho, etc. As superfícies com pinturas existentes a receberem nova camada de pintura ou textura não devem estar brilhantes ou muito lisas.

+Preparação do substrato:+ remover a sujeira, poeira, eflorescência e materiais soltos de modo geral, por escovação, raspagem e/ou lavagem com água potável. Remover a graxa, óleo e outros contaminantes gordurosos, com sabão ou detergente neutros, seguido de lavagem com água potável (não devem ser utilizados solventes orgânicos). Em superfícies com fungos ou bolor, lavar com uma mistura com água sanitária em partes iguais. Aplicar sobre a superfície e deixar agir por 30 minutos. Em seguida enxaguar com água limpa. Se necessário, repita a operação. Aguardar secagem completa antes de iniciar a aplicação da massa corrida. As imperfeições de maiores dimensões que não poderão ser corrigidas com aplicação de massa acrílica (áreas externas) ou massa corrida (áreas internas), devem ser reparadas com argamassa de revestimento. Trincas e fissuras devem ser avaliadas e corrigidas. Superfícies com



SENADO FEDERAL

elevada porosidade, alta absorção e/ou baixa resistência mecânica devem ser previamente avaliadas e corrigidas. Paredes novas devem receber aplicação de fundo preparador.

+Condições de aplicação:+ A aplicação da massa corrida ou acrílica deve ser realizada a temperatura entre 10°C e 40°C (dez e quarenta graus centígrados) e umidade relativa do ar não superior a 80% (oitenta por cento). Os trabalhos de aplicação devem ser realizados em ambientes com boa iluminação e ventilação. No caso de a iluminação ser insuficiente, ela pode ser substituída por iluminação artificial incandescente ou fria. Ventilação artificial também pode ser utilizada, desde que moderadamente.

+Preparação do produto:+ A preparação do produto seguirá as informações do fabricante quanto a homogeneização, diluição e outros aspectos. Não serão realizadas misturas entre tipos de produtos, com exceção das especificadas pelos fabricantes e especificadas no presente Caderno. Diferentes marcas comerciais não devem ser misturadas.

+Aplicação do produto:+ A massa deve ser aplicada em sucessivas camadas finas, até o nivelamento desejado. Aguardar a secagem, conforme especificação na embalagem do produto, e lixar com lixa grana 240 a 320; Será aplicado em quantas demãos forem necessárias para o perfeito acabamento, sendo, no mínimo, duas demãos, sempre lixando entre as mesmas; Será aplicado com espátula e desempenadeira de aço. Não interromper a aplicação no meio da superfície.

+Precauções:+ Durante a execução do serviço, deixar o ambiente bem ventilado, com portas e janelas abertas, sempre que possível. Todas as superfícies adjacentes à pintura devem ser protegidas. Os móveis e demais elementos devem ser protegidos conforme obrigações da Contratada. Os espelhos e tomadas deverão ser todos removidos antes da execução da pintura, e recolocados após a completa secagem da mesma. O serviço não poderá ser recebido caso haja respingos de tintas no piso, paredes, mobiliários ou quaisquer outros elementos.

Atividades e Responsabilidades:

n/a

Qualificação:

n/a

Observações:

n/a

Critérios e Condições:

Critérios de Medição: área efetivamente pintada, descontando-se todos os vãos com áreas superiores a 2,00 m² (dois metros quadrados). Unidade de Medição: m² (metro quadrado)

Detalhe Gráfico:

n/a

Tabela:



SENADO FEDERAL

n/a

Vida útil: n/a

Referências Normativas:

ABNT NBR 13245:2011 - Tintas para construção civil - Execução de pinturas em edificações não industriais - Preparação de superfície

ABNT NBR 11702:2010 Versão Corrigida- 2011 - Tintas para Construção Civil -

Tintas para edificações não industriais - Classificação

ABNT NBR 12554:2011 - Tintas para edificações não industriais - Terminologia

Referência Comercial:

Suvinil Massa Corrida, fabricante: Suvinil; Metalatex Massa Corrida, fabricante: Sherwin Williams

Referência Externa:

n/a



SENADO FEDERAL

Código SINRA	Grande Área	Categoria	Unidade:	Composição:
SF-00100	Civil	Revestimentos - Pinturas	m ²	Serviço
Descrição			Versão:	(Mat + MO)
Pintura com tinta látex acrílica Premium (paredes)			v01	

Descrição Detalhada:

Pintura com tinta látex acrílica Premium, acabamento acetinado ou semibrilho, para aplicação em superfícies internas e externas de reboco, massa acrílica, texturas, concreto, fibrocimento, repinturas sobre PVA e acrílico, e superfícies internas de massa corrida e gesso, entre outros, nas cores Branco Neve, Branco Gelo, Bianco Sereno, cinza claro e cinza médio e Concreto.

Materiais:

Tinta Látex Acrílica Premium para pintura interna e externa, de primeira qualidade, fino acabamento, baixo odor, lavável, alto poder de cobertura e secagem rápida (máximo secagem final de 4h). Deve ser isenta de metais pesados. Possuirá acabamento acetinado ou semibrilho. Não serão aceitas tintas standard ou econômicas. Estarão de acordo com a classificação “tipo 4.5.1” da ABNT NBR 11702:2010 Versão Corrigida-2011 - Tintas para Construção Civil - Tintas para edificações não industriais - Classificação e “Premium” da ABNT NBR 15079:2011 - Tintas para Construção Civil - Especificação dos Requisitos Mínimos de Desempenho de Tintas para Edificações Não Industriais - Tinta Látex nas Cores Claras.

Poderão ser solicitadas as seguintes cores indicadas na Figura abaixo. Caso as cores mencionadas não façam parte do catálogo do fabricante (cores prontas, ready mix), as mesmas deverão ser fornecidas mediante sistema tintométrico. As amostras de cores e as indicações do sistema “RGB” são aproximados. Deverão ser fornecidas cores em tonalidades equivalentes às apresentadas, tendo como referência os nomes comerciais indicados.

Serviços:

+Remoção de pintura existente:+ Quando necessário, a remoção da pintura nos casos de recomposição do revestimento deverá ser realizada.

Condições do substrato: Toda superfície a ser pintada deverá estar curada, limpa, seca, lixada, isenta de partículas soltas, fungos, algas e completamente livre de gordura, ferrugem, laminação, restos de pintura velha, resinas, degradações, pó, brilho, etc. As superfícies com pinturas existentes a receberem nova camada de pintura ou textura não devem estar brilhantes ou muito lisas.

+Preparação do substrato:+ remover a sujeira, poeira, eflorescência e materiais soltos



SENADO FEDERAL

de modo geral, por escovação, raspagem e/ou lavagem com água potável. Remover a graxa, óleo e outros contaminantes gordurosos, com sabão ou detergente neutros, seguido de lavagem com água potável (não devem ser utilizados solventes orgânicos). Em superfícies com fungos ou bolor, lavar com uma mistura com água sanitária em partes iguais. Aplicar sobre a superfície e deixar agir por 30 minutos. Em seguida enxaguar com água limpa. Se necessário, repita a operação. Aguardar secagem completa antes de iniciar a pintura. As imperfeições rasas deverão ser corrigidas com aplicação de massa acrílica (áreas externas) ou massa corrida (áreas internas). As imperfeições de grandes dimensões e profundidades devem ser reparadas com argamassa de revestimento. Trincas e fissuras devem ser avaliadas e corrigidas. Superfícies com elevada porosidade, alta absorção e/ou baixa resistência mecânica devem ser previamente avaliadas e corrigidas. Em pinturas novas, ou quando for necessário devido a alterações de cores ou condições do substrato, deverá ser aplicado fundo selador.

+Condições de aplicação:+ A pintura deve ser realizada a temperatura entre 10°C e 40°C (dez e quarenta graus centígrados) e umidade relativa do ar não superior a 80% (oitenta por cento). As superfícies externas devem ser pintadas na ausência de ventos fortes e de partículas em suspensão. Os trabalhos de pintura devem ser realizados em ambientes com boa iluminação e ventilação. No caso de a iluminação ser insuficiente, ela pode ser substituída por iluminação artificial incandescente ou fria. Ventilação artificial também pode ser utilizada, desde que moderadamente.

+Preparação do produto:+ A preparação do produto seguirá as informações do fabricante quanto a homogeneização, diluição e outros aspectos. Não serão realizadas misturas entre tipos de produtos, com exceção das especificadas pelos fabricantes e especificadas no presente Caderno. Diferentes marcas comerciais não devem ser misturadas.

Aplicação do produto: A tinta será aplicada em quantas demãos forem necessárias para o perfeito acabamento, sendo, no mínimo, duas demãos; A pintura será realizada conforme orientação do fabricante. Aplicar o produto por igual, evitando-se repasses excessivos. Não interromper a aplicação no meio da superfície. Respeitar os intervalos recomendados pelo fabricante entre as demãos. Evitar retoques isolados após a secagem do produto. A aplicação será realizada com rolo de lã de pêlo baixo, conforme orientações do fabricante.

+Precauções:+ Durante a execução do serviço, deixar o ambiente bem ventilado, com portas e janelas abertas, sempre que possível. Todas as superfícies adjacentes à pintura devem ser protegidas. Os móveis e demais elementos devem ser protegidos conforme obrigações da Contratada. Os espelhos e tomadas deverão ser todos removidos antes da execução da pintura, e recolocados após a completa secagem da mesma. O serviço não poderá ser recebido caso haja respingos de tintas no piso, paredes, mobiliários ou quaisquer outros elementos.



SENADO FEDERAL

Atividades e Responsabilidades:

n/a

Qualificação:

n/a

Observações:

+Padronização

almejada+

•Áreas secas - cor branco gelo, acabamento semi-brilho (Fonte: Catálogo de Materiais e Serviços para Reformas de Áreas Parlamentares

•Áreas molhadas - cor branco gelo, acabamento acetinado (Fonte: Catálogo de Materiais e Serviços para Reformas de Áreas Parlamentares

•Vigas aparentes do AX02 _("Praça das Abelhas", ala Tancredo Neves, ala Teotônio Vilela e ala Afonso Arinos)_ - cor Concreto (RGB 156,156,136; Acabamento AC)

•Cúpula - Cor branco neve, acabamento fosco

CrITÉRIOS e Condições:

CrITÉRIOS de Medição: Para o cálculo, será utilizada a área efetiva executada, descontando-se 2,00 m² a todos os vãos com áreas superiores a 2,00 m² (dois metros quadrados). Unidade de Medição: m² (metro quadrado).

No caso de pinturas de elementos vazados, tipo "cobogó", utilizar o multiplicador indicado na Tabela.

Detalhe Gráfico:



SENADO FEDERAL



Tabela:

_.Amostra

de cor={background-color: #FFFFFF}. = {background-color: #FEFFFE}.
 = {background-color: #E4E6D8}. = {background-color: #B2B8BA}. = {background-
 color: #9C9C88}. = {background-color: #A7A6AA}.

Nome comercial Branco Neve Bianco Sereno Branco Gelo Cinza Claro/

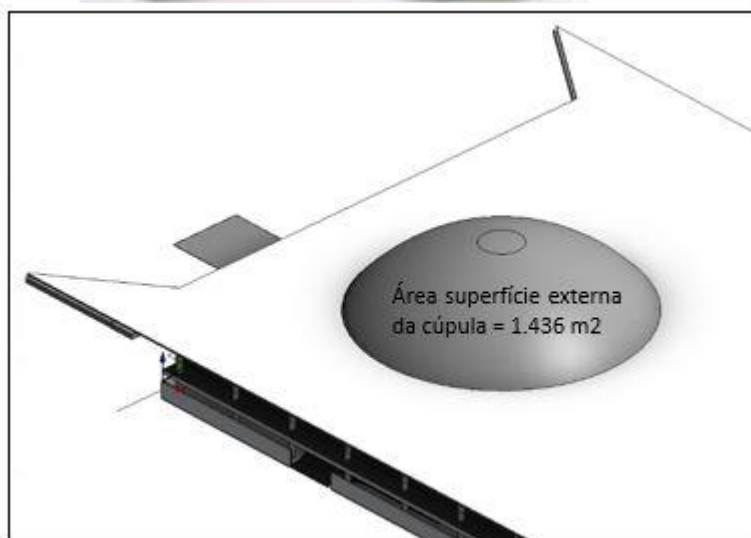
Platina Concreto Cinza Médio/

Cinza Granito

Referência RGB 255,255,255 254,255,239 228,230,216 178,184,186 156,156,136
 167,166,170



SENADO FEDERAL

Acabamento _.	SB/AC Elemento_.	SB/AC	SB/AC Multiplicador	SB/AC	SB/AC do	SB/AC vão-luz
Esquadria	com	vidro	(uma	face	pintada)	1,25
Esquadria	com	vidro	(duas	faces	pintadas)	2,5
Esquadria	com	veneziana	(uma	face	pintada)	2,5
Esquadria	com	veneziana	(duas	faces	pintadas)	5,0
Grades		(duas		faces		pintadas)3,0
Portões	com	chapas	planas	(uma	face	pintada)1,0
Portões	com	chapas	planas	(duas	faces	pintada)2,0
Elemento	vazado	(cobogó)	(todo	o	elemento)	4,0
Armário	(pintura	interna	e	externa)	- sobre	projeção frontal5,0
Trelças metálicas (duas faces pintadas)2,0						

Vida útil: n/a

Referências Normativas:

ABNT NBR 13245:2011 - Tintas para construção civil - Execução de pinturas em edificações não industriais - Preparação de superfície

ABNT NBR 11702:2010 Versão Corrigida- 2011 - Tintas para Construção Civil - Tintas para edificações não industriais - Classificação

ABNT NBR 12554:2011 - Tintas para edificações não industriais - Terminologia

Referência Comercial:

Suvinil Acrílico Premium, fabricante: Suvinil; Metalatex Supera Acrílica Premium, fabricante: Metalatex; Linha Coral Decora, fabricante: Coral; Eucatex Acrílico Super Premium, fabricante: Eucatex ou similar.

Referência Externa:

n/a



SENADO FEDERAL

Código SINBRA	Grande Área	Categoria	Unidade:	Composição:
SF-00103	Civil	Revestimentos - Pinturas	m ²	Serviço
Descrição			Versão:	(Mat + MO)
Pintura tinta látex acrílica standard (tetos)			v01	

Descrição Detalhada:

Pintura com tinta látex acrílica standard, acabamento fosco, para aplicação em superfícies internas de massa corrida e gesso, entre outros, na cor Branco Neve.

Materiais:

Tinta Látex Acrílico Standard para pintura interna, de primeira qualidade, fino acabamento, baixo odor, alto poder de cobertura e secagem rápida (máximo secagem final de 4h). Deve ser isenta de metais pesados. Possuirá acabamento fosco. Não serão aceitas tintas econômicas. Estarão de acordo com a classificação “tipo 4.5.2” da ABNT NBR 11702:2010 Versão Corrigida- 2011 - Tintas para Construção Civil - Tintas para edificações não industriais - Classificação e “Standard” da ABNT NBR 15079:2011 - Tintas para Construção Civil - Especificação dos Requisitos Mínimos de Desempenho de Tintas para Edificações Não Industriais - Tinta Látex nas Cores Claras.

Serviços:

+Remoção de pintura existente:+ Quando necessário, a remoção da pintura nos casos de recomposição do revestimento deverá ser realizada.
+Condições do substrato:+ Toda superfície a ser pintada deverá estar curada, limpa, seca, lixada, isenta de partículas soltas, fungos, algas e completamente livre de gordura, ferrugem, laminação, restos de pintura velha, resinas, degradações, pó, brilho, etc. As superfícies com pinturas existentes a receberem nova camada de pintura ou textura não devem estar brilhantes ou muito lisas.
+Preparação do substrato:+ remover a sujeira, poeira, eflorescência e materiais soltos de modo geral, por escovação, raspagem e/ou lavagem com água potável. Remover a graxa, óleo e outros contaminantes gordurosos, com sabão ou detergente neutros, seguido de lavagem com água potável (não devem ser utilizados solventes orgânicos). Em superfícies com fungos ou bolor, lavar com uma mistura com água sanitária em partes iguais. Aplicar sobre a superfície e deixar agir por 30 minutos. Em seguida enxaguar com água limpa. Se necessário, repita a operação. Aguardar secagem completa antes de iniciar a pintura. As imperfeições rasas deverão ser corrigidas com aplicação de massa acrílica (áreas externas) ou massa corrida (áreas internas). As imperfeições de grandes dimensões e profundidades devem ser reparadas com argamassa de revestimento. Trincas e fissuras devem ser avaliadas e corrigidas. Superfícies com elevada porosidade, alta absorção e/ou baixa resistência mecânica devem ser previamente avaliadas e corrigidas. Em pinturas novas, ou quando for necessário devido a alterações de cores ou condições do substrato, será aplicado fundo



SENADO FEDERAL

selador.

+Condições de aplicação:+ A pintura deve ser realizada a temperatura entre 10°C e 40°C (dez e quarenta graus centígrados) e umidade relativa do ar não superior a 80% (oitenta por cento). As superfícies externas devem ser pintadas na ausência de ventos fortes e de partículas em suspensão. Os trabalhos de pintura devem ser realizados em ambientes com boa iluminação e ventilação. No caso de a iluminação ser insuficiente, ela pode ser substituída por iluminação artificial incandescente ou fria. Ventilação artificial também pode ser utilizada, desde que moderadamente.

+Preparação do produto:+ A preparação do produto seguirá as informações do fabricante quanto a homogeneização, diluição e outros aspectos. Não serão realizadas misturas entre tipos de produtos, com exceção das especificadas pelos fabricantes e especificadas no presente Caderno. Diferentes marcas comerciais não devem ser misturadas.

+Aplicação do produto:+ A tinta será aplicada em quantas demãos forem necessárias para o perfeito acabamento, sendo, no mínimo, três demãos; A pintura será realizada conforme orientação do fabricante. Aplicar o produto por igual, evitando-se repasses excessivos. Não interromper a aplicação no meio da superfície. Respeitar os intervalos recomendados pelo fabricante entre as demãos. Evitar retoques isolados após a secagem do produto. A aplicação será realizada com rolo de lã de pêlo baixo, conforme orientações do fabricante.

+Precauções:+ Durante a execução do serviço, deixar o ambiente bem ventilado, com portas e janelas abertas, sempre que possível. Todas as superfícies adjacentes à pintura devem ser protegidas. Os móveis e demais elementos devem ser protegidos conforme obrigações da Contratada. Os espelhos e tomadas deverão ser todos removidos antes da execução da pintura, e recolocados após a completa secagem da mesma. O serviço não poderá ser recebido caso haja respingos de tintas no piso, paredes, mobiliários ou quaisquer outros elementos.

Atividades e Responsabilidades:

n/a

Qualificação:

n/a

Observações:

+Padronização almejada+
Tetos - cor branco neve, acabamento fosco
Catálogo de Materiais e Serviços para Reformas de Áreas Parlamentares

Critérios e Condições:

Critérios de Medição: Para o cálculo, será utilizada a área efetiva executada, descontando-se 2,00 m² a todos os vãos com áreas superiores a 2,00 m² (dois metros quadrados). Unidade de Medição: m² (metro quadrado). No caso de pinturas de elementos vazados, tipo “cobogó”, utilizar o multiplicador indicado na Tabela.



SENADO FEDERAL

Detalhe Gráfico:



Tabela:

.	Elemento.	Multiplicador	do	vão-luz
Esquadria	com	vidro (uma	face	pintada)1,25
Esquadria	com	vidro (duas	faces	pintadas)2,5
Esquadria	com	veneziana (uma	face	pintada)2,5
Esquadria	com	veneziana (duas	faces	pintadas)5,0
Grades		(duas	faces	pintadas)3,0
Portões	com	chapas planas (uma	face	pintada)1,0
Portões	com	chapas planas (duas	faces	pintada)2,0
Elemento	vazado	(cobogó)	(todo	o elemento)4,0
Armário	(pintura interna e externa)	-	sobre	projeção frontal5,0
Treliças metálicas (duas faces pintadas)2,0				

Vida útil: n/a

Referências Normativas:

ABNT NBR 13245:2011 - Tintas para construção civil - Execução de pinturas em edificações não industriais - Preparação de superfície
 ABNT NBR 11702:2010 Versão Corrigida- 2011 - Tintas para Construção Civil - Tintas para edificações não industriais - Classificação
 ABNT NBR 12554:2011 - Tintas para edificações não industriais - Terminologia

Referência Comercial:

Suvinil Latex Acrílico Fosco, fabricante: Suvinil; Aquacryl Tinta Acrílica Standard, fabricante: Sherwin Williams; Linha Rende Muito, fabricante: Coral; Eucatex Acrílico Rendimento Extra, fabricante: Eucatex ou similar.

Referência Externa:

n/a



SENADO FEDERAL

Código SINRA	Grande Área	Categoria	Unidade:	
SF-00104	Civil	Revestimentos Cerâmicos	m ²	
Descrição			Versão:	Composição:
Cerâmica para revestimento de superfícies internas ou externas – Linha Administrativa			v01	Serviço (Mat + MO)

Descrição Detalhada:

Fornecimento e instalação de cerâmica com dimensões conforme padrão instalado no local de intervenção, para instalação em superfícies internas ou externas. Para uso exclusivo em áreas e edifícios administrativos do Complexo Arquitetônico do Senado Federal. Compreende o fornecimento de todos os materiais e mão de obra necessários à execução do serviço, inclusive, mas não somente, argamassa colante, rejunte, espaçadores, etc.

Materiais:

Cerâmica de qualidade extra, classe de abrasão PEI 5, resistência química classe “A”, categoria grés, extrudadas ou não, retificadas ou não, para áreas externas ou internas, no padrão existente no Complexo Arquitetônico do Senado Federal. As peças deverão ser submetidas a aprovação pela Fiscalização. Caso o revestimento a ser instalado ou recomposto não faça mais parte dos catálogos atuais dos fabricantes, a Contratada deverá propor alternativa similar, a ser avaliada pela Fiscalização. Argamassa Industrial de Assentamento para áreas internas (tipo ACI), nas cores branco e cinza, composto de cimento branco estrutural ou cinza, calcário dolomítico, areia quartzosa e aditivos, a ser utilizado somente em áreas internas. Argamassa Industrial de Assentamento de peças cerâmicas para áreas externas de piso (tipo ACII), composto de cimento areia quartzosa, aditivos e polímeros, a ser utilizado somente em áreas de piso externas. Argamassa Industrial de Assentamento de peças cerâmicas para fachadas (tipo ACIII), composto de cimento areia quartzosa, aditivos e polímeros, a ser utilizado somente em áreas de fachadas. Argamassa Industrial de Assentamento de peças cerâmicas em paredes de gesso acartonado

Rejuntamento Industrial composto de Cimento Portland (cinza ou branco), agregados minerais, pigmentos inorgânicos, polímeros e aditivos químicos não tóxicos, em cores diversas, resistente à formação de fungos.

Serviços:

1)Preparação do Substrato: O assentamento só poderá ser realizado após a completa cura do reboco (no caso de reboco novo ou recomposto), cerca de 14 (quatorze) dias após sua execução. A superfície das bases não deve apresentar desvios de prumo e



SENADO FEDERAL

planeza, devendo estar firme, seca, curada e absolutamente limpa, sem pó, óleo, tinta e outros resíduos que impeçam a aderência da argamassa colante.

2)Preparação dos produtos: A argamassa deve ser preparada de acordo com as indicações do fabricante. O emprego da argamassa deve ocorrer, no máximo, até duas horas após o seu preparo, sendo vedada nova adição de água ou de outros produtos.

3)Assentamento: O assentamento será procedido a seco, com o emprego de argamassa colante de assentamento conforme especificado no item “Detalhamento – Materiais”, de acordo com o local de assentamento e as características da base (área interna, área externa, fachadas, divisórias de gesso acartonado). A argamassa será estendida numa camada uniforme de 3 a 4 mm. Os cortes e furos nos azulejos deverão ser realizados com equipamento próprio para essa finalidade, não se admitindo o processo manual. A paginação, quando for o caso, será realizada conforme padrão existente, indicação em Projeto ou determinação da Fiscalização.

4)Juntas: As espessuras das juntas, a serem obtidas com o emprego de espaçadores próprios, deverão seguir, nessa ordem: a) padrão existente; b) determinação em detalhe específico, determinação em projeto e determinação na OS; c) orientações do fabricante da cerâmica; d) padrão preestabelecido – 1,5 mm para peças de 15x15cm; 2,0 mm para peças entre 15x15 cm e 20x20 cm; 3,0 a 5,0 mm para peças de 20x20 cm a 30x40cm; 5,0 a 10,0 mm para peças acima de 30x40 cm. O rejuntamento deverá ser executado decorridos 72 (setenta e duas) horas do assentamento, ou no prazo indicado pelo fabricante da argamassa de assentamento, efetuado com argamassa de rejuntamento industrial, conforme descrito no item “Detalhamento – Materiais”.

Atividades e Responsabilidades:

n/a

Qualificação:

n/a

Observações:

n/a

Critérios e Condições:

Critérios de Medição: Para o cálculo, será utilizada a área efetiva executada. Unidade de medição: m² (metro quadrado).

Detalhe Gráfico:

n/a

Tabela:

n/a

Vida útil: n/a

Referências Normativas:



SENADO FEDERAL

ABNT NBR 8214:1983 - Assentamento de azulejos - Procedimento
ABNT NBR 13754:1996 - Revestimento de paredes internas com placas cerâmicas e com utilização de argamassa colante – Procedimento
ABNT NBR 13755:1996 Versão Corrigida: 1997 - Revestimento de par
ABNT NBR 13816:1997 - Placas cerâmicas para revestimento – Terminologia
ABNT NBR 13817:1997 - Placas cerâmicas para revestimento – Classificação
ABNT NBR 13818:1997 - Placas cerâmicas para revestimento - Especificação e métodos de ensaios
ABNT NBR 14081:2012 - Argamassa colante industrializada para assentamento de placas cerâmicas
ABNT NBR 15825:2010 - Qualificação de pessoas para a construção civil – Perfil profissional do assentador e do rejuntador de placas cerâmicas e porcelanato para revestimentos

Referência Comercial:

Cerâmica das linhas “arquitetura natural”, “industrial”, “industrial gressit”, “revest”, fabricante Gail, ou similar
Argamassa cimentcola cozinhas e banheiros quartzolit – Argamassas para cerâmicas internas quartzolit – Weber/Saint Gobain, ou similar
Argamassa Votomassa Colante AC I, AC II ou AC III, conforme a necessidade – Votorantim Cimentos, ou similar
Argamassa Cimentcola Externo Quartzolit – Weber/Saint Gobain, ou similar
Argamassa Gail AC II ou AC III, conforme a necessidade – Linha Convencional – Gail, ou similar
Rejunte Cerâmicas Quartzolit – Weber/Saint Gobain, ou similar
Votomassa Spectralock Pro – Votorantim Cimentos, ou similar

Referência Externa:

<https://www.quartzolit.weber/argamassas-e-rejundes-quartzolit>
<https://www.quartzolit.weber/argamassas-e-rejundes-quartzolit/argamassas-para-ceramicas-externas-quartzolit>



SENADO FEDERAL

Código SINRA	Grande Área	Categoria	Unidade:	Composição:
SF-00106	Civil	Revestimentos - Massas	m ²	Serviço
Descrição			Versão:	(Mat + MO)
Contrapiso em argamassa (e=2cm) ou Regularização de contrapiso existente			v02	

Descrição Detalhada:

Contrapiso em argamassa (e=2cm) ou Regularização de contrapiso existente

Materiais:

n/a

Serviços:

Contrapiso novo ou regularização de contrapiso existente, utilizando argamassa traço 1:4 (cimento e areia), preparo mecânico com betoneira 400 l, aplicado em áreas secas sobre laje, aderido, espessura 2cm, acabamento não reforçado. Preparo mecânico com betoneira 400 l, aplicado em áreas secas sobre laje, aderido, espessura 2cm, acabamento não reforçado.

Atividades e Responsabilidades:

n/a

Qualificação:

n/a

Observações:

n/a

Critérios e Condições:

Critérios de Medição: área (m²) de contrapiso efetivamente regularizado.

Detalhe Gráfico:

n/a

Tabela:

n/a

Vida útil: n/a

Referências Normativas:

n/a

Referência Comercial:



SENADO FEDERAL

Areia Média Lavada Saco 20kg - Grupo Tomino
Cimento CP II F 32 Todas as Obras 50kg Votoran - Votorantin; ou similar

Referência Externa:

n/a



SENADO FEDERAL

Código SINRA	Grande Área	Categoria	Unidade:	Composição:
SF-00123	Civil	Revestimentos - Peças Pétreas	m ²	Serviço
Descrição			Versão:	(Mat + MO)
Granito Cinza Andorinha 20mm para rodabancada			v01	

Descrição Detalhada:

Fornecimento e instalação de rodabancada em granito Cinza Andorinha ou similar, com 20 mm de espessura, polido. Compreende o fornecimento de todos os materiais e mão de obra necessários à execução do serviço, inclusive, mas não somente, cortes, polimentos, argamassa de fixação, rejuntamento, silicone de acabamento, etc.

Materiais:

- 1)Serão considerados similares os granitos Cinza Corumbá, Cinza Mauá, Cinza Brasília, Marrom São Paulo ou qualquer outro que mais se assemelhe ao Cinza Andorinha previamente instalado no Senado Federal.
- 2)As pedras apresentarão forma regular nas partes aparentes, faces planas, e arestas perfeitamente retas. O acabamento / aparelhamento será retificado nas arestas e polido fosco ou encerado nas superfícies aparentes. Em áreas externas, poderá ser solicitado o acabamento rústico.
- 3)As peças não deverão apresentar falhas, como rachaduras, trincas, fissuras, emendas, retoques visíveis de massa, veios ressaltados ou quaisquer outros defeitos identificados. As peças deverão ser submetidas à aprovação pela Fiscalização.
- 4)Argamassa Industrial Colante de Alta Resistência para assentamento (tipo ACIII), composta por cimentos branco estrutural, aditivos especiais, impermeabilizantes, pigmentos fixadores de cor, sílicas perfeitamente graduadas e uniformes e de fungicidas. Utilizada em placas de granito de até 40 x 40 cm e de espessura de 1 a 3 cm, em ambientes externos e internos.
- 5)Rejuntamento Industrial composto de Cimento Portland (cinza ou branco), agregados minerais, pigmentos inorgânicos, polímeros e aditivos químicos não tóxicos, em cores diversas, resistente à formação de fungos.

Serviços:

- 1)Preparação da Base: a superfície das bases não deve apresentar desvios de prumo e planeza superiores aos previstos pela ABNT NBR 13749:1996 Emenda 1 de 2013 - Revestimento de paredes e tetos de argamassas inorgânicas - Especificação, devendo estar firme, seca, curada e absolutamente limpa, sem pó, óleo, tinta e outros resíduos que impeçam a aderência da argamassa colante.
- 2)Verificar o estado do substrato existente. Caso seja necessária sua recomposição, esta será realizada conforme especificação de "Reboco com argamassa industrializada e=2,0 cm" ou de "Regularização com argamassa industrializada e=0,5 cm". Caso haja fissuras, elas serão tratadas conforme especificação de "Tratamento de trincas



SENADO FEDERAL

superficiais”.

3)Preparação das peças: Para peças muito porosas: impermeabilizar o verso das placas.

4)Assentamento: O assentamento deverá ser realizado com argamassa industrial colante própria para granitos, com espessura de 1mm a 3mm. Se necessários, serão chumbadas, na face posterior de todas as forras, “grampos” ou “gatos” de latão, de 150 mm de comprimento total e de 4,7 mm de diâmetro (3/16”).

5)Na escolha e distribuição das peças pelas áreas a serem recompostas ou revestidas, haverá especial cuidado para que não resultem elementos isolados, cuja coloração ou textura leve a uma aparência de manchas ou defeitos. As superfícies devem ter aparência uniforme, sem concentrações desequilibradas ou anômalas de elementos discrepantes.

6)Juntas: As juntas serão realizadas com argamassa industrializada própria, 72 h (setenta e duas horas) após o assentamento. Elas devem apresentar aspecto de simples justaposição, sem argamassa visível, retas e perfeitamente alinhadas. Deverão estar alinhadas, inclusive as verticais (revestimentos e rodapés) com as horizontais (sempre que possível). Não serão toleradas manchas nas juntas ou na superfície das pedras após o assentamento.

Inclui os cortes, furos, serviços e materiais para fixação de peças de louça, metálicas, hidráulicas e sanitárias.

Atividades e Responsabilidades:

n/a

Qualificação:

n/a

Observações:

n/a

Critérios e Condições:

Critérios de Medição: Para o cálculo, será utilizada a área efetiva executada
Unidade de Medição: m² (metro quadrado)

Detalhe Gráfico:



Tabela:

n/a



SENADO FEDERAL

Vida útil: n/a

Referências Normativas:

ABNT NBR 15844:2010 - Rochas para revestimento - Requisitos para granitos
ABNT NBR 13749:1996 Emenda 1 de 2013 - Revestimento de paredes e tetos de argamassas inorgânicas - Especificação

Referência Comercial:

Modelo Cinza Andorinha – Linha Granitos Naturais – Marmoraria Alvorada, ou similar
Argamassa mármore e granito interno quartzolit – Linha Argamassas para assentamentos de blocos especiais – Weber/Saint Gobain, ou similar
Rejunte cerâmico quartzolit – Linha de rejuntas quartzolit – Weber/Saint Gobain, ou similar

Referência Externa:

<http://www.marmorariaalvorada.com.br/assets/images/cinza-andorinha-620x360.jpg>
<https://www.quartzolit.weber/argamassas-e-rejuntas-quartzolit/argamassas-para-assentamento-de-blocos-especiais/argamassa-marmore-e-granito-interno-quartzolit>



SENADO FEDERAL

Código SINRA	Grande Área	Categoria	Unidade:	Composição:
SF-00124	Civil	Revestimentos - Peças Pétreas	m ²	Serviço
Descrição			Versão:	(Mat + MO)
Granito Cinza Andorinha 20mm para bancadas			v02	

Descrição Detalhada:

Fornecimento e instalação de bancada em granito Cinza Andorinha, com 20 mm de espessura, polido, com testeira para acabamento em meia esquadria, conforme indicação em projeto. Compreende o fornecimento de todos os materiais e mão de obra necessários à execução do serviço, inclusive, mas não somente, furos para torneiras ou misturadores, cortes (retos, abaulados, meia esquadria, para cubas, etc.), polimentos, argamassa de fixação, rejuntas, mãos francesas de apoio, etc.

Materiais:

- 1)Serão considerados similares os granitos Cinza Corumbá, Cinza Mauá, Cinza Brasília, Marrom São Paulo ou qualquer outro que mais se assemelhe ao Cinza Andorinha previamente instalado no Senado Federal.
- 2)As pedras apresentarão forma regular nas partes aparentes, faces planas, e arestas perfeitamente retas. O acabamento / aparelhamento será retificado nas arestas e polido fosco ou encerado nas superfícies aparentes. As peças não deverão apresentar falhas, como rachaduras, trincas, fissuras, emendas, retoques visíveis de massa, veios ressaltados ou quaisquer outros defeitos identificados.
- 3)As peças deverão ser submetidas à aprovação pela Fiscalização.
- 4)Argamassa industrializada de uso geral, pronta para uso apenas com adição de água, para revestimentos de blocos de concreto, cerâmicos e tijolos de barro maciços, com possibilidade de utilização em paredes, tetos, áreas internas (sem a necessidade de chapisco) e externas (sobre chapisco).
- 5)Rejuntamento Industrial composto de Cimento Portland (cinza ou branco), agregados minerais, pigmentos inorgânicos, polímeros e aditivos químicos não tóxicos, em cores diversas, resistente à formação de fungos.
- 6)Mãos-francesas em aço, com abas iguais de 40 cm, capacidade mínima 70 kg ou similar, caso indicado em projeto ou determinado pela Fiscalização, inclusive buchas e parafusos.

Serviços:

- 1)A fixação das bancadas de granito poderá ser feita mediante chumbamento na parede ou sobre mãos-francesas, conforme detalhamento em projeto ou determinação da Fiscalização.
- 2)As mãos-francesas devem ser instaladas entre as extremidades da bancada e a cuba, uma de cada lado. Para bancadas com mais de 2 m de comprimento, deve-se fixar pelo menos três mãos-francesas.



SENADO FEDERAL

3)A bancada somente poderá ser instalada após a colagem da(s) cuba(s), caso exista(m). Os trabalhos complementares ou correlatos, como abertura e recomposição de rasgos para fixação de peças em alvenaria e colagem entre peças de mesmo material, bem como, os arremates da execução das instalações, serão executados pela Contratada. Inclui os cortes, furos, serviços e materiais para fixação de peças de louça, metálicas, hidráulicas e sanitárias.

Atividades e Responsabilidades:

n/a

Qualificação:

n/a

Observações:

n/a

Critérios e Condições:

Critérios de Medição: Área (m²) de granito polido instalado
Unidade de Medição: m²

Detalhe Gráfico:



Tabela:

n/a

Vida útil: n/a

Referências Normativas:

ABNT NBR 15844:2010 - Rochas para revestimento - Requisitos para granitos

Referência Comercial:

Modelo Cinza Andorinha – Linha Granitos Naturais – Marmoraria Alvorada, ou similar
Multimassa uso geral quartzolit – Linha de rebocos – Weber/Saint Gobain, ou similar
Rejunte cerâmicas quartzolit – Linha de rejuntas quartzolit – Weber/Saint Gobain, ou similar

Referência Externa:

<http://www.marmorariaalvorada.com.br/assets/images/cinza-andorinha-620x360.jpg>
<https://www.quartzolit.weber/solucoes-quartzolit-para-paredes-e-fachadas/linha-de->



SENADO FEDERAL

rebocos/multimassa-uso-geral-quartzolit

<https://www.quartzolit.weber/argamassas-e-rejuntas-quartzolit/rejuntas-quartzolit/rejunte-ceramicas-quartzolit>



SENADO FEDERAL

Código SINRA	Grande Área	Categoria	Unidade:	Composição:
SF-00125	Civil	Revestimentos - Peças Pétreas	m ²	Serviço
Descrição			Versão:	(Mat + MO)
Granito Cinza Andorinha 20mm para divisória			v02	

Descrição Detalhada:

Fornecimento e instalação de divisória em granito Cinza Andorinha ou similar, com 20 mm de espessura, polido em todas as faces aparentes, nas dimensões especificadas em projeto. Compreende o fornecimento de todos os elementos de sustentação e fixação necessários, inclusive, mas não somente, cortes (retos, abaulados, meia esquadria, etc.), polimentos, argamassa de fixação, rejuntas, silicone para selagem, montantes, travessas, parafusos, etc.

Materiais:

1)As peças não deverão apresentar falhas, como rachaduras, trincas, fissuras, emendas, retoques visíveis de massa, veios ressaltados ou quaisquer outros defeitos identificados. Previamente ao fornecimento e instalação, deverá ser entregue amostra à FISCALIZAÇÃO para aprovação do material.

2)Serão considerados similares os granitos Cinza Corumbá, Cinza Mauá, Cinza Brasília, Marrom São Paulo ou qualquer outro que mais se assemelhe ao Cinza Andorinha previamente instalado no Senado Federal.

Serviços:

1)As placas de granito deverão ser fixadas às paredes por chumbamento de argamassa industrial colante própria para granitos, com espessura de 1mm a 3mm e, entre si, através de ferragens próprias de latão cromado.

2)Deverão ser verificadas a locação, o alinhamento, o nivelamento, o prumo e o esquadro das divisórias.

3)Os elementos de sustentação, montantes, travessas, etc., deverão ser fixados com parafusos adequados e próprios para o fim a que se destinam, utilizando-se somente fixações mecânicas e seguindo-se as orientações do fabricante. Inclui os cortes, furos, serviços e materiais para fixação de peças de louça, metálicas, hidráulicas e sanitárias.

Atividades e Responsabilidades:

n/a

Qualificação:

n/a

Observações:



SENADO FEDERAL

n/a

Critérios e Condições:

Critérios de Medição: Área (m²) de granito polido instalado
Unidade de Medição: m²

Detalhe Gráfico:



Tabela:

n/a

Vida útil: n/a

Referências Normativas:

ABNT NBR 15844:2010 - Rochas para revestimento - Requisitos para granitos

Referência Comercial:

Granito Cinza Andorinha – Marmoraria Alvorada, ou similar
Argamassa mármore e granitos interno quartzolit – Linha Argamassas para assentamentos de blocos especiais – Weber/Saint Gobain, ou similar

Referência Externa:

<http://www.marmorariaalvorada.com.br/assets/images/cinza-andorinha-620x360.jpg>

<https://www.quartzolit.weber/argamassas-e-rejuntas-quartzolit/argamassas-para-assentamento-de-blocos-especiais/argamassa-marmores-e-granitos-interno-quartzolit>



SENADO FEDERAL

Código SINRA	Grande Área	Categoria	Unidade:	Composição:
SF-00134	Civil	Divisórias	m ²	Serviço
Descrição			Versão:	(Mat + MO)
Divisória MDF com painel liso cego e bandeira			v02	

Descrição Detalhada:

Fornecimento e instalação de paredes divisórias com espessura mínima de 85mm, e módulos de 900mm de largura, compostos por corpo principal e bandeira, cegos, com altura suficiente para alcançar o teto, conforme indicação em projeto. Para uso exclusivo em áreas administrativas e técnicas do Edifício Principal, Anexos I e II e Blocos de Apoio do Complexo Arquitetônico do Senado Federal.

Materiais:

- 1)O corpo principal deve ser de contraplacado com placas cegas com largura de 900mm e altura aproximada de 2100mm.
- 2)As placas serão confeccionadas em aglomerado tipo MDF com espessura mínima de 18 mm, revestidas em ambas as faces com laminado melamínico de baixa pressão, com acabamento texturizado, no padrão monocromático branco ou padrão madeirado, de fabricação Duratex ou similar. Topos encabeçados com fita de PVC na cor do revestimento e acabamento texturizado.
- 3)As placas deverão ser fixadas através de grapas, não sendo permitido a fixação por meio de conectores em nylon de alta resistência do tipo CLIC, nem o uso de parafusos e rebites aparentes. Deve existir um canal de separação vertical de 10mm entre as placas de MDF pertencentes a módulos distintos adjacentes.
- 4)Os módulos deverão ser estruturados através de perfis metálicos que funcionarão como montantes com seção de 50x40mm, guias-teto com seção de 50x50mm, guias-piso com seção de 50x25mm e travessas com seção de 50x35mm. A utilização de perfis com dimensões diferentes das especificadas está condicionada a aprovação prévia pela Fiscalização. Todos os perfis serão em alumínio extrudado com acabamento em pintura eletrostática com tinta epóxi pó na cor alumínio ou preta, fabricados de forma a permitir passagem de fiações elétricas, lógicas e telefônicas nos sentidos verticais e/ou horizontais.
- 5)A montagem desses componentes deverá ser de fácil desmontagem sendo os montantes e transversinas fixados através de encaixe. Não serão permitidas fixações através de furos nos perfis. Tudo deverá vir da fabricação pronto a fim de garantir agilidade e diminuir barulho quando da montagem. Os montantes terão furos estampados, com dois rebaixos em cada lado onde deverá ser fixada fita de polietileno expandido com a finalidade de evitar vibrações na junção entre a placa e o montante.
- 6)A junção entre as guias e as superfícies adjacentes, bem como a junção entre a saída de canto e a parede, deverão ser vedadas com borracha esponjosa autoadesiva na cor preta.
- 7)Os Rodapés terão 90 mm de altura, com acabamento em pintura eletrostática com



SENADO FEDERAL

tinta epóxi pó na cor alumínio ou preta, de encaixe removível com ou sem furos feitos através de estampadeira industrial para instalação de tomadas de seções quadradas ou retangulares tipo RJ-11, RJ-45 etc., conforme projeto de instalação elétrica, lógica e telefônica.

8) As portas deverão ter altura de 2,10m e espessura de 40 mm, seguindo a mesma modulação milimétrica da largura dos painéis. Devem ser contraplacadas por chapa de MDF com 9mm de espessura, revestidas com laminado melamínico de baixa pressão texturizado no padrão madeirado ou monocromático branco. As portas deverão ser fixadas através de dobradiças dotadas de anéis confeccionadas em metal próprio e deverão ser do tipo esferas que se auto lubrificam com o uso

9) Os encabeçamentos e batentes serão em alumínio extrudado com secção mínima de 85 x 40 mm, com acabamento em pintura eletrostática com tinta epóxi pó na cor alumínio ou preta. Os batedores deverão ser protegidos com amortecedores em EPDM, fixados através de encaixe, para permitir o fechamento suave das portas e melhor absorção do som. As portas serão pagas como “Divisória MDF com painel liso cego e bandeira”. As ferragens são consideradas nas especificações de fechaduras (tubulares ou em barra, conforme projeto) e de dobradiças.

Serviços:

n/a

Atividades e Responsabilidades:

n/a

Qualificação:

n/a

Observações:

n/a

Critérios e Condições:

Critérios de Medição: Área (m²) de divisória cega efetivamente instalada.

Unidade de Medição: m²

Detalhe Gráfico:

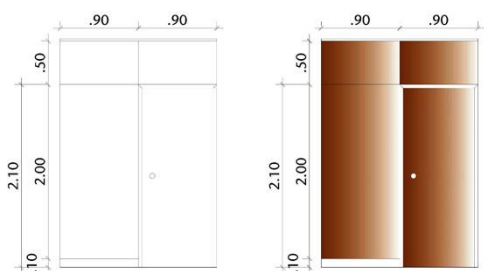



SENADO FEDERAL

Tabela:

n/a

Vida útil: n/a

Referências Normativas:

n/a

Referência Comercial:

Divisória M1 Tipo 1 - Divisa Brasil; ou similar

Referência Externa:

n/a



SENADO FEDERAL

Código SINRA	Grande Área	Categoria	Unidade:	Composição: Serviço (Mat + MO)
SF-00144	Civil	Forros de gesso e Drywall	m ²	
Descrição			Versão:	
Forro em gesso acartonado monolítico			v01	

Descrição Detalhada:

Execução ou recomposição de forro em gesso acartonado, com fornecimento de materiais e mão de obra, compreendendo fornecimento e instalação da estrutura de sustentação com tirantes e guias, fornecimento e instalação das placas de gesso acartonado e todos os elementos necessários para a execução do forro, como massa e fita para tratamento de juntas, parafusos, cantoneiras etc. Não compreende o tratamento acústico com lã mineral ou lã de vidro. Serão executados, conforme orientação da Fiscalização, com chapas Standard (ST).

Materiais:

Perfis Estruturais de aço galvanizado. Os perfis terão espessura mínima de 0,5 mm (zero vírgula cinco milímetros). Serão do tipo guia (48, 70 ou 90 mm), montante (48, 70 ou 90 mm), canaleta, cantoneira, tirantes Metálicos (arame galvanizado com diâmetro de 3,175 mm (1/8")), reguladores com mola e uniões;

Chapas de Gesso acartonado de 12,5 mm (doze vírgula cinco milímetros), na modalidade Standard (ST) com bordas rebaixadas ou chanfradas;

Massa de Rejunte em pó ou pronta para uso, conforme indicação do fabricante. Fita de papel microperfurado; fita de papel microperfurado com reforço metálico; fita de isolamento (banda acústica). Parafusos, buchas plásticas e rebites para fixação das placas e dos perfis, conforme orientação do fabricante para cada tipo de uso;

Serviços:

A recomposição poderá ser total ou parcial, dependendo das condições do forro existente e conforme indicado na Ordem de Serviço.

Determinação dos materiais:

O forro será executado com os perfis e elementos metálicos indicados no item "materiais" acima. As faces serão confeccionadas com uma chapa, conforme indicado acima. Salvo em indicação diversa da Fiscalização, serão utilizadas chapas do tipo Standard (ST).

O item contempla o fornecimento e instalação de perfis e elementos metálicos para suporte e sustentação. Eles não poderão ser reaproveitados.



SENADO FEDERAL

Instalação:

O forro a ser executado deverá seguir o existente (em caso de recomposição ou substituição) ou o indicado em projeto ou detalhe. Deverão ser executadas em perfeito nivelamento a ser obtido pelos reguladores com mola. A distância entre as canaletas será de no máximo 0,60 m (zero vírgula sessenta metro), eixo a eixo, e o espaçamento entre os tirantes será de no máximo 1,0 m (um metro). O alinhamento das canaletas deverá considerar a localização das luminárias (existentes ou conforme indicado em projeto ou detalhe) de modo a minimizar a interferência destas na estrutura do forro. Alternativamente, caso seja necessário maior espaçamento entre os tirantes, a estrutura do forro será realizada com os montantes metálicos M48, M70 ou M90.

Parafusamento das placas: As placas são colocadas perpendicularmente aos perfis, com juntas de topo desencontradas. Parafusar de 0,30 em 0,30m no máximo e a 1cm da borda das placas.

Tratamento das Juntas:

Verificar o bom estado da superfície a tratar, assegurando principalmente que as cabeças dos parafusos estejam corretamente niveladas. Todo elemento que possa trazer uma má aderência da massa deve ser eliminado. Será realizado pelo emassamento do rebaixo entre as placas, aplicação de fita microp perfurada própria e recobrimento da fita com massa em duas demãos, até que esta camada fique com a aparência de trabalho acabado. As cabeças dos parafusos devem ser emassadas com duas demãos. Em nenhuma hipótese deve-se utilizar gesso em pó ou massa corrida de pintura para a execução das juntas;

Recomposição: Nos casos de recomposição, quando a estrutura de sustentação estiver íntegra e em perfeito estado de conservação, deverá ser realizada apenas a substituição das placas danificadas;

Tabica:

Quando indicado em projeto, será executada tabica com perfil metálico.

Alçapão:

Quando indicado em projeto, detalhe ou ordem de serviço, deverá ser executado alçapão para visita de instalações em forro de gesso acartonado. As aberturas necessárias para instalação de equipamentos e luminárias serão executados após a finalização do forro, sob orientação da Fiscalização.

Atividades e Responsabilidades:

n/a



SENADO FEDERAL

Qualificação:

n/a

Observações:

n/a

Crerios e Condições:

Crerios de Medição: área de forro efetivamente executado. Unidade de medição: m² (metro quadrado).

Detalhe Gráfico:



Tabela:

n/a

Vida útil: n/a

Referências Normativas:

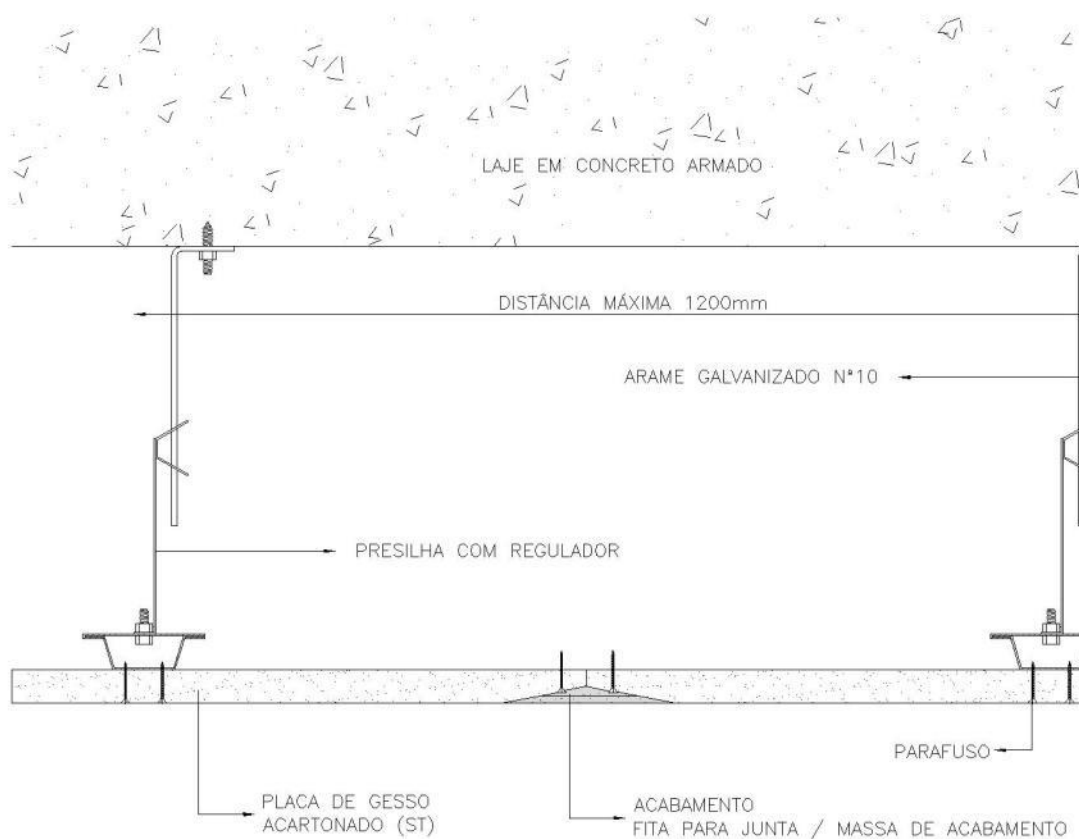

SENADO FEDERAL

ABNT NBR 14715:2010 - Chapas de gesso para drywall

ABNT NBR 15758:2009 - Sistemas construtivos em chapas de gesso para drywall - Projeto e procedimentos executivos para montagem

ABNT NBR 15217:2009 - Perfis de aço para sistemas construtivos em chapas de gesso para "drywall" - Requisitos e métodos de ensaio

Referência Comercial:

Placa	standard	(ST)	-	12,5	mm	-	Placo	Saint-Gobain
Perfil	Guia	UD28	-				Placo	Saint-Gobain
Perfil	Montante		-				Placo	Saint-Gobain
Cantoneira		CR2	-				Placo	Saint-Gobain
Massa	PR	Hydro	-				Placo	Saint-Gobain

Fita de Papel - Placo Saint-Gobain; ou similar

Referência Externa:

n/a



SENADO FEDERAL

Código SINRA	Grande Área	Categoria	Unidade:	Composição:
SF-00166	Hidrossanitário	Louças Cubas e Complementos	un	Serviço
Descrição			Versão:	(Mat + MO)
Tubo de Ligação para Bacia Sanitária – fornecimento e instalação			v02	

Descrição Detalhada:

Fornecimento e instalação de conjunto de ligação, ajustável ou não, para bacia sanitária cromado, com tubo, canopla e espude, nas posições e diâmetros indicados em projeto. Inclui todos os materiais e mão de obra necessários à ligação da bacia sanitária ao sistema hidrossanitário.

Materiais:

Faz a ligação da descarga de água com o vaso sanitário, permitindo ajuste de alinhamento. Conjunto com canopla de parede e espude, peça responsável pela vedação entre tubo e vaso sanitário

Serviços:

- 1) Na armazenagem guardar os tubos sempre na posição horizontal, e as conexões em sacos ou caixas em locais sombreados, livres da ação direta ou exposição contínua ao sol, livres do contato direto com o solo, produtos químicos ou próximos de esgotos;
- 2) Os tubos devem ser soldados com adesivo plástico apropriado, após lixamento com lixa d'água e limpeza com solução desengordurante das superfícies a serem soldadas;
- 3) Limpar a ponta e a bolsa dos tubos com solução limpadora.
- 4) O adesivo deve ser aplicado na bolsa (camada fina) e na ponta do tubo (camada mais espessa);
- 5) Após a junção das peças, deve-se remover o excesso de adesivos, pois estes atacam o PVC;
- 6) Os tubos não devem ser movimentados antes de pelo menos 5 minutos;
- 7) Após a soldagem, aguardar 24 horas antes de submeter a tubulação às pressões de serviço ou ensaios;
- 8) Para desvios ou pequenos ajustes, empregar as conexões adequadas, não se aceitando flexões nos tubos;
- 9) Não devem ser utilizadas bolsas feitas com o próprio tubo recortado, sendo necessário o uso de luvas adequadas;
- 10) Os tubos embutidos em alvenaria devem receber capeamento com argamassa de cimento e areia, traço 1:3;
- 11) A tubulação pode ser chumbada em alguns pontos, nunca nas juntas.
- 12) Onde não houver a possibilidade de instalar a peça sanitária final (louça ou metal), vedar todas as extremidades abertas, ou seja, os pontos de utilização (saída de água) com plug e fita veda rosca;



SENADO FEDERAL

Atividades e Responsabilidades:

n/a

Qualificação:

n/a

Observações:

Item a ser utilizado exclusivamente nos casos em que a bacia sanitária for fornecida pelo Senado Federal.

Critérios e Condições:

Critérios de Medição: unidade instalada.
Unidade de Medição: unidade

Detalhe Gráfico:

n/a

Tabela:

n/a

Vida útil: n/a

Referências Normativas:

ABNT NBR 5626:1998 - Instalações prediais de água fria - Procedimento
ABNT NBR 5648:1999 - Sistemas prediais de água fria

Referência Comercial:

Tigre, Amanco ou similar técnico

Referência Externa:

n/a



SENADO FEDERAL

Código SINRA	Grande Área	Categoria	Unidade:	Composição:
SF-00167	Hidrossanitário	Tubos PVC esgoto/águas pluviais e conexões	m	Serviço (Mat + MO)
Descrição			Versão:	
Tubo PVC esgoto ou águas pluviais predial DN 100mm – fornecimento e instalação			v01	

Descrição Detalhada:

Fornecimento e instalação de tubos e conexões de PVC para esgoto e águas pluviais DN 100 mm nas posições e diâmetros indicados em projeto.

Materiais:

Tubos e conexões série reforçada PVC-R soldável;
Solução preparadora;
Pasta lubrificante;
Adesivo plástico para PVC;
Anel de borracha série reforçada;

Serviços:

- 1) Na armazenagem, guardar os tubos sempre na posição horizontal e as conexões em sacos ou caixas em locais sombreados, livres da ação direta ou exposição contínua ao sol
- 2) Para o acoplamento de tubos e conexões com junta tipo ponta e bolsa com anel de borracha, observar:
Limpeza da bolsa e ponta do tubo previamente chanfrada com lima, especialmente da virola onde se alojará o anel;
Marcação no tubo da profundidade da bolsa;
Aplicação da pasta lubrificante especial (não devem ser usados óleos ou graxas, que podem atacar o anel de borracha);
Após a introdução da ponta chanfrada do tubo até o fundo da bolsa, este deve ser recuado 10mm (em tubulações expostas) ou 5mm (em tubulações embutidas), usando como referência a marcação previamente feita, criando uma folga para a dilatação e a movimentação da junta;
Nas conexões, as pontas devem ser introduzidas até o fundo da bolsa e, em instalações externas, fixadas com braçadeiras para evitar o deslizamento;
- 3) Para desvios ou pequenos ajustes, empregar as conexões adequadas, não se aceitando flexões nos tubos;
- 4) Todas as tubulações do esgoto secundário deve ser ligado a caixa sifonada;
- 5) Em tubulações aparentes, a fixação deve ser feita com braçadeiras, de preferência



SENADO FEDERAL

localizadas nas conexões. O distanciamento das braçadeiras deve ser, no máximo, 10 vezes o diâmetro da tubulação em tubos horizontais e 2m em tubos de queda;

Atividades e Responsabilidades:

n/a

Qualificação:

n/a

Observações:

n/a

Critérios e Condições:

Critérios de Medição: comprimento linear(m) de tubulação instalada. Unidade de Medição: m

Detalhe Gráfico:

n/a

Tabela:

n/a

Vida útil: n/a

Referências Normativas:

ABNT NBR 16280:2014 - Reforma de edifícios - Sistema de gestão de reformas - Requisitos

ABNT NBR 9814:1987 - Execução de rede coletora de esgoto sanitário - Procedimento

ABNT NBR 8160:1999 - Sistemas prediais de esgoto sanitário - Projeto e execução

Referência Comercial:

Tigre, Amanco ou similar técnico

Referência Externa:

n/a



SENADO FEDERAL

Código SINRA	Grande Área	Categoria	Unidade:	Composição:
SF-00168	Hidrossanitário	Tubos PVC esgoto/águas pluviais e conexões	m	Serviço (Mat + MO)
Descrição			Versão:	
Tubo PVC esgoto ou águas pluviais predial DN 40mm – fornecimento e instalação			v01	

Descrição Detalhada:

Fornecimento e instalação de tubos de PVC para esgoto e águas pluviais DN 40 mm, inclusive conexões, nas posições e diâmetros indicados em projeto.

Materiais:

Tubos e conexões série reforçada PVC-R soldável;
Solução preparadora;
Pasta lubrificante;
Adesivo plástico para PVC;
Anel de borracha série reforçada;

Serviços:

- 1) Na armazenagem, guardar os tubos sempre na posição horizontal e as conexões em sacos ou caixas em locais sombreados, livres da ação direta ou exposição contínua ao sol
- 2) Para o acoplamento de tubos e conexões com junta tipo ponta e bolsa com anel de borracha, observar:
Limpeza da bolsa e ponta do tubo previamente chanfrada com lima, especialmente da virola onde se alojará o anel;
Marcação no tubo da profundidade da bolsa;
Aplicação da pasta lubrificante especial (não devem ser usados óleos ou graxas, que podem atacar o anel de borracha);
Após a introdução da ponta chanfrada do tubo até o fundo da bolsa, este deve ser recuado 10mm (em tubulações expostas) ou 5mm (em tubulações embutidas), usando como referência a marcação previamente feita, criando uma folga para a dilatação e a movimentação da junta;
Nas conexões, as pontas devem ser introduzidas até o fundo da bolsa e, em instalações externas, fixadas com braçadeiras para evitar o deslizamento;
- 3) Para desvios ou pequenos ajustes, empregar as conexões adequadas, não se aceitando flexões nos tubos;
- 4) Todas as tubulações do esgoto secundário deve ser ligado a caixa sifonada;
- 5) Em tubulações aparentes, a fixação deve ser feita com braçadeiras, de preferência



SENADO FEDERAL

localizadas nas conexões. O distanciamento das braçadeiras deve ser, no máximo, 10 vezes o diâmetro da tubulação em tubos horizontais e 2m em tubos de queda;

Atividades e Responsabilidades:

n/a

Qualificação:

n/a

Observações:

n/a

Critérios e Condições:

Critérios de Medição: comprimento linear(m) de tubulação instalada. Unidade de Medição: m

Detalhe Gráfico:

n/a

Tabela:

n/a

Vida útil: n/a

Referências Normativas:

ABNT NBR 16280:2014 - Reforma de edifícios - Sistema de gestão de reformas - Requisitos

ABNT NBR 9814:1987 - Execução de rede coletora de esgoto sanitário - Procedimento

ABNT NBR 8160:1999 - Sistemas prediais de esgoto sanitário - Projeto e execução

Referência Comercial:

Tigre, Amanco ou similar técnico

Referência Externa:

n/a



SENADO FEDERAL

Código SINRA	Grande Área	Categoria	Unidade:	Composição:
SF-00169	Hidrossanitário	Tubos PVC esgoto/águas pluviais e conexões	m	Serviço (Mat + MO)
Descrição			Versão:	
Tubo PVC esgoto ou águas pluviais predial DN 50mm – fornecimento e instalação			v01	

Descrição Detalhada:

Fornecimento e instalação de tubos de PVC para esgoto e águas pluviais DN 50mm, inclusive conexões, nas posições e diâmetros indicados em projeto.

Materiais:

Tubos e conexões série reforçada PVC-R soldável;
Solução preparadora;
Pasta lubrificante;
Adesivo plástico para PVC;
Anel de borracha série reforçada;

Serviços:

- 1) Na armazenagem, guardar os tubos sempre na posição horizontal e as conexões em sacos ou caixas em locais sombreados, livres da ação direta ou exposição contínua ao sol
- 2) Para o acoplamento de tubos e conexões com junta tipo ponta e bolsa com anel de borracha, observar:
Limpeza da bolsa e ponta do tubo previamente chanfrada com lima, especialmente da virola onde se alojará o anel;
Marcação no tubo da profundidade da bolsa;
Aplicação da pasta lubrificante especial (não devem ser usados óleos ou graxas, que podem atacar o anel de borracha);
Após a introdução da ponta chanfrada do tubo até o fundo da bolsa, este deve ser recuado 10mm (em tubulações expostas) ou 5mm (em tubulações embutidas), usando como referência a marcação previamente feita, criando uma folga para a dilatação e a movimentação da junta;
Nas conexões, as pontas devem ser introduzidas até o fundo da bolsa e, em instalações externas, fixadas com braçadeiras para evitar o deslizamento;
- 3) Para desvios ou pequenos ajustes, empregar as conexões adequadas, não se aceitando flexões nos tubos;
- 4) Todas as tubulações do esgoto secundário deve ser ligado a caixa sifonada;
- 5) Em tubulações aparentes, a fixação deve ser feita com braçadeiras, de preferência



SENADO FEDERAL

localizadas nas conexões. O distanciamento das braçadeiras deve ser, no máximo, 10 vezes o diâmetro da tubulação em tubos horizontais e 2m em tubos de queda;

Atividades e Responsabilidades:

n/a

Qualificação:

n/a

Observações:

n/a

Critérios e Condições:

Critérios de Medição: comprimento linear(m) de tubulação instalada. Unidade de Medição: m

Detalhe Gráfico:

n/a

Tabela:

n/a

Vida útil: n/a

Referências Normativas:

ABNT NBR 16280:2014 - Reforma de edifícios - Sistema de gestão de reformas - Requisitos

ABNT NBR 9814:1987 - Execução de rede coletora de esgoto sanitário - Procedimento

ABNT NBR 8160:1999 - Sistemas prediais de esgoto sanitário - Projeto e execução

Referência Comercial:

Tigre, Amanco ou similar técnico

Referência Externa:

n/a



SENADO FEDERAL

Código SINRA	Grande Área	Categoria	Unidade:	Composição:
SF-00170	Hidrossanitário	Tubos PVC esgoto/águas pluviais e conexões	m	Serviço (Mat + MO)
Descrição			Versão:	
Tubo PVC esgoto ou águas pluviais predial DN 75mm – fornecimento e instalação			v01	

Descrição Detalhada:

Fornecimento e instalação de tubos e conexões de PVC para esgoto e águas pluviais DN 75 mm nas posições e diâmetros indicados em projeto.

Materiais:

Tubos e conexões série reforçada PVC-R soldável;
Solução preparadora;
Pasta lubrificante;
Adesivo plástico para PVC;
Anel de borracha série reforçada;

Serviços:

- 1) Na armazenagem, guardar os tubos sempre na posição horizontal e as conexões em sacos ou caixas em locais sombreados, livres da ação direta ou exposição contínua ao sol
- 2) Para o acoplamento de tubos e conexões com junta tipo ponta e bolsa com anel de borracha, observar:
Limpeza da bolsa e ponta do tubo previamente chanfrada com lima, especialmente da virola onde se alojará o anel;
Marcação no tubo da profundidade da bolsa;
Aplicação da pasta lubrificante especial (não devem ser usados óleos ou graxas, que podem atacar o anel de borracha);
Após a introdução da ponta chanfrada do tubo até o fundo da bolsa, este deve ser recuado 10mm (em tubulações expostas) ou 5mm (em tubulações embutidas), usando como referência a marcação previamente feita, criando uma folga para a dilatação e a movimentação da junta;
Nas conexões, as pontas devem ser introduzidas até o fundo da bolsa e, em instalações externas, fixadas com braçadeiras para evitar o deslizamento;
- 3) Para desvios ou pequenos ajustes, empregar as conexões adequadas, não se aceitando flexões nos tubos;
- 4) Todas as tubulações do esgoto secundário deve ser ligado a caixa sifonada;
- 5) Em tubulações aparentes, a fixação deve ser feita com braçadeiras, de preferência



SENADO FEDERAL

localizadas nas conexões. O distanciamento das braçadeiras deve ser, no máximo, 10 vezes o diâmetro da tubulação em tubos horizontais e 2m em tubos de queda;

Atividades e Responsabilidades:

n/a

Qualificação:

n/a

Observações:

n/a

Critérios e Condições:

Critérios de Medição: comprimento linear(m) de tubulação instalada. Unidade de Medição: m

Detalhe Gráfico:

n/a

Tabela:

n/a

Vida útil: n/a

Referências Normativas:

ABNT NBR 16280:2014 - Reforma de edifícios - Sistema de gestão de reformas - Requisitos

ABNT NBR 9814:1987 - Execução de rede coletora de esgoto sanitário - Procedimento

ABNT NBR 8160:1999 - Sistemas prediais de esgoto sanitário - Projeto e execução

Referência Comercial:

Tigre, Amanco ou similar técnico

Referência Externa:

n/a



SENADO FEDERAL

Código SINFRA	Grande Área	Categoria	Unidade:	Composição:
SF-00171	Hidrossanitário	Tubos soldável e conexões	m	Serviço (Mat + MO)
Descrição			Versão:	
Tubo PVC soldável água fria DN 25mm – fornecimento e instalação			v01	

Descrição Detalhada:

Fornecimento e instalação de tubos de PVC soldável para água fria DN 25 mm, inclusive conexões, nas posições e diâmetros indicados em projeto.

Materiais:

Tubos e conexões PVC rígido soldável, classe 15, pressão de serviço 75 m.c.a;
Lixa d'água nº 100;
Solução preparadora;
Adesivo plástico para PVC;

Serviços:

- 1) Na armazenagem guardar os tubos sempre na posição horizontal, e as conexões em sacos ou caixas em locais sombreados, livres da ação direta ou exposição contínua ao sol, livres do contato direto com o solo, produtos químicos ou próximos de esgotos;
- 2) Os tubos devem ser soldados com adesivo plástico apropriado, após lixamento com lixa d'água e limpeza com solução desengordurante das superfícies a serem soldadas;
- 3) Limpar a ponta e a bolsa dos tubos com solução limpadora.
- 4) O adesivo deve ser aplicado na bolsa (camada fina) e na ponta do tubo (camada mais espessa);
- 5) Após a junção das peças, deve-se remover o excesso de adesivos, pois estes atacam o PVC;
- 6) Os tubos não devem ser movimentados antes de pelo menos 5 minutos;
- 7) Após a soldagem, aguardar 24 horas antes de submeter a tubulação às pressões de serviço ou ensaios;
- 8) Para desvios ou pequenos ajustes, empregar as conexões adequadas, não se aceitando flexões nos tubos;
- 9) Não devem ser utilizadas bolsas feitas com o próprio tubo recortado, sendo necessário o uso de luvas adequadas;
- 10) Os tubos embutidos em alvenaria devem receber capeamento com argamassa de cimento e areia, traço 1:3;
- 11) A tubulação pode ser chumbada em alguns pontos, nunca nas juntas.
- 12) Onde não houver a possibilidade de instalar a peça sanitária final (louça ou metal), vedar todas as extremidades abertas, ou seja, os pontos de utilização (saída de água) com plug e fita veda rosca;



SENADO FEDERAL

Atividades e Responsabilidades:

n/a

Qualificação:

n/a

Observações:

Este recurso será empregado também nas instalações de dreno de ar condicionado.

Critérios e Condições:

Critérios de Medição: comprimento linear(m) de tubulação instalada. Unidade de Medição: m

Detalhe Gráfico:

n/a

Tabela:

n/a

Vida útil: n/a**Referências Normativas:**

ABNT NBR 5626:1998 - Instalações prediais de água fria - Procedimento
ABNT NBR 5648:1999 - Sistemas prediais de água fria

Referência Comercial:

Tigre, Amanco ou similar técnico

Referência Externa:

n/a



SENADO FEDERAL

Código SINRA	Grande Área	Categoria	Unidade:	Composição:
SF-00173	Hidrossanitário	Tubos soldável conexões	m	Serviço (Mat + MO)
Descrição			Versão:	
Tubo PVC soldável água fria DN 40mm – fornecimento e instalação			v01	

Descrição Detalhada:

Fornecimento e instalação de tubos de PVC soldável para água fria DN 40 mm, inclusive conexões, nas posições e diâmetros indicados em projeto.

Materiais:

Tubos e conexões PVC rígido soldável, classe 15, pressão de serviço 75 m.c.a;
Lixa d'água nº 100;
Solução preparadora;
Adesivo plástico para PVC;

Serviços:

- 1) Na armazenagem guardar os tubos sempre na posição horizontal, e as conexões em sacos ou caixas em locais sombreados, livres da ação direta ou exposição contínua ao sol, livres do contato direto com o solo, produtos químicos ou próximos de esgotos;
- 2) Os tubos devem ser soldados com adesivo plástico apropriado, após lixamento com lixa d'água e limpeza com solução desengordurante das superfícies a serem soldadas;
- 3) Limpar a ponta e a bolsa dos tubos com solução limpadora.
- 4) O adesivo deve ser aplicado na bolsa (camada fina) e na ponta do tubo (camada mais espessa);
- 5) Após a junção das peças, deve-se remover o excesso de adesivos, pois estes atacam o PVC;
- 6) Os tubos não devem ser movimentados antes de pelo menos 5 minutos;
- 7) Após a soldagem, aguardar 24 horas antes de submeter a tubulação às pressões de serviço ou ensaios;
- 8) Para desvios ou pequenos ajustes, empregar as conexões adequadas, não se aceitando flexões nos tubos;
- 9) Não devem ser utilizadas bolsas feitas com o próprio tubo recortado, sendo necessário o uso de luvas adequadas;
- 10) Os tubos embutidos em alvenaria devem receber capeamento com argamassa de cimento e areia, traço 1:3;
- 11) A tubulação pode ser chumbada em alguns pontos, nunca nas juntas.
- 12) Onde não houver a possibilidade de instalar a peça sanitária final (louça ou metal), vedar todas as extremidades abertas, ou seja, os pontos de utilização (saída de água) com plug e fita veda rosca;



SENADO FEDERAL

Atividades e Responsabilidades:

n/a

Qualificação:

n/a

Observações:

n/a

Crítérios e Condições:

Crítérios de Medição: comprimento linear(m) de tubulação instalada. Unidade de Medição: m

Detalhe Gráfico:

n/a

Tabela:

n/a

Vida útil: n/a

Referências Normativas:

ABNT NBR 5626:1998 - Instalações prediais de água fria - Procedimento
ABNT NBR 5648:1999 - Sistemas prediais de água fria

Referência Comercial:

Tigre, Amanco ou similar técnico

Referência Externa:

n/a



SENADO FEDERAL

Código SINFRA	Grande Área	Categoria	Unidade:	Composição: Serviço (Mat + MO)
SF-00176	Hidrossanitário	Ralos e caixas sifonadas	un	
Descrição			Versão:	
Caixa sifonada de PVC DN 150mm			v01	

Descrição Detalhada:

Fornecimento e instalação de caixa sifonada de PVC DN 150 mm incluindo grelha ou tampa cega em PVC conforme projeto.

Materiais:

n/a

Serviços:

Para a abertura dos furos de entrada das caixas, utiliza-se uma furadeira elétrica, fazendo furo ao lado de furo. O arremate final é feito com uma lima meia-cana ou rasqueta ou com uma serra copo. Não se deve abrir os furos dando pancadas com martelo ou usando fogo. Realizar serviços de impermeabilização com argamassa polimérica na interface da caixa e piso adjacente

Atividades e Responsabilidades:

n/a

Qualificação:

n/a

Observações:

n/a

Critérios e Condições:

Critérios de Medição: unidade instalada. Unidade de Medição: unidade

Detalhe Gráfico:



SENADO FEDERAL



Tabela:

n/a

Vida útil: n/a

Referências Normativas:

n/a

Referência Comercial:

Caixa Sifonada Montada c/ Grelha e Porta Grelha DN 150x150x50 -Tigre; ou similar

Referência Externa:

<https://www.tigre.com.br/esgoto/caixas-sifonadas>



SENADO FEDERAL

Código SINPRA	Grande Área	Categoria	Unidade:	Composição: Serviço (Mat + MO)
SF-00181	Hidrossanitário	Louças Cubas e Complementos	un	
Descrição			Versão:	
Assento para bacia convencional - fornecimento e instalação			v01	

Descrição Detalhada:

Fornecimento e instalação de assento poliéster com fixação cromada na cor branco gelo, para uso no Complexo Arquitetônico do Senado Federal, conforme indicação em projeto. Compreende o fornecimento de todos os materiais e mão de obra necessários à execução do serviço.

Materiais:

1) Os parafusos fixadores, as arruelas e as porcas de fixação estão inclusos.

Serviços:

1) A fixação do assento pode ser realizada com buchas de expansão ou porcas, conforme o manual de instalação da fabricante.

Atividades e Responsabilidades:

n/a

Qualificação:

n/a

Observações:

n/a

CrITÉRIOS e Condições:

CrITÉRIOS de Medição: unidade instalada.
Unidade de Medição: unidade

Detalhe Gráfico:



SENADO FEDERAL



Tabela:

n/a

Vida útil: n/a

Referências Normativas:

n/a

Referência Comercial:

Modelo AP.75.17 – Linha Fast/Aspen – Deca, ou similar.

Referência Externa:

<https://www.deca.com.br/produto/assento-plastico-branco-ap7517/>



SENADO FEDERAL

Código SINFRA	Grande Área	Categoria	Unidade:	Composição: Serviço (Mat + MO)
SF-00184	Hidrossanitário	Louças Cubas e Complementos	un	
Descrição			Versão:	
Cuba oval de embutir - fornecimento e instalação			v01	

Descrição Detalhada:

Fornecimento e instalação de cuba oval de embutir, cor branca, conforme indicação em projeto.

Materiais:

Cuba oval de embutir, cor branca

Serviços:

Colar a cuba na banca com reforço de grampos de aço, aplicando massa plástica com auxílio de uma espátula. Não transportar o conjunto antes da secagem completa (ver embalagem).

Atividades e Responsabilidades:

n/a

Qualificação:

n/a

Observações:

n/a

Critérios e Condições:

Critérios de Medição: unidade instalada.
Unidade de Medição: unidade

Detalhe Gráfico:



SENADO FEDERAL



Tabela:

n/a

Vida útil: n/a

Referências Normativas:

n/a

Referência Comercial:

Modelo L.37.17 – Linha Cubas de Embutir - Deca

Referência Externa:

<https://www.deca.com.br/produto/cuba-de-embutir-oval-branco-l3717/>



SENADO FEDERAL

Código SINRA	Grande Área	Categoria	Unidade:	Composição:
SF-00185	Hidrossanitário	Louças Cubas e Complementos	un	Serviço
Descrição			Versão:	(Mat + MO)
Cuba retangular em aço inox - fornecimento e instalação			v01	

Descrição Detalhada:

Fornecimento e instalação de cuba retangular com as dimensões 0,34x0,40x0,18m, em aço Inox AISI 304 com acabamento em alto brilho, com válvula de escoamento, para uso no Complexo Arquitetônico do Senado Federal, conforme indicação em projeto. Compreende o fornecimento de todos os materiais e mão de obra necessários à execução do serviço.

Materiais:

n/a

Serviços:

n/a

Atividades e Responsabilidades:

n/a

Qualificação:

n/a

Observações:

n/a

CrITÉRIOS e Condições:

CrITÉRIOS de Medição: unidade instalada.
Unidade de Medição: unidade

Detalhe Gráfico:



SENADO FEDERAL



Tabela:

n/a

Vida útil: n/a

Referências Normativas:

n/a

Referência Comercial:

Modelo 12646 – Linha Cuba 3 – Franke, ou similar

Referência Externa:

https://www.franke.com/br/pt/ks/produtos/cubas-e-pias/cuba-3/122-0200-382_detail.html



SENADO FEDERAL

Código SINRA	Grande Área	Categoria	Unidade:	Composição: Serviço (Mat + MO)
SF-00190	Hidrossanitário	Louças Cubas e Complementos	un	
Descrição			Versão:	
Lavatório suspenso			v01	

Descrição Detalhada:

Fornecimento e instalação de lavatório suspenso, cor branca, conforme indicação em projeto.

Materiais:

n/a

Serviços:

- 1) Colocar a peça na posição final, conforme projeto, nivelando-a com o nível de bolha. Marcar na parede os pontos de fixação utilizando lápis de carpinteiro. Em seguida, retirar a peça. Caso a peça possua coluna, para se executar a marcação deve-se posicionar o conjunto completo: peça e coluna. Atenção: não nivelar as marcações feitas na parede, pois a furação da louça nem sempre está nivelada.
- 2) Fazer as perfurações utilizando furadeira de impacto com broca de vídea. Colocar as buchas e os parafusos. Posicionar a louça nivelando-a com nível de bolha e proceder à colocação e ao aperto das arruelas e porcas. Quando os lavatórios apresentarem coluna suspensa, proceder à fixação da coluna pelo mesmo processo descrito acima, após a fixação do lavatório.
- 3) Efetuar as ligações de água e esgoto. Preencher as juntas com argamassa de rejunte, ou cimento branco.

Atividades e Responsabilidades:

n/a

Qualificação:

n/a

Observações:

n/a

Crítérios e Condições:

Crítérios de Medição: unidade instalada. Unidade de Medição: unidade

Detalhe Gráfico:



SENADO FEDERAL



Tabela:

n/a

Vida útil: n/a

Referências Normativas:

n/a

Referência Comercial:

Celite Azálea 91038

Referência Externa:

<https://www.celite.com.br/produtos/lavatorio-suspenso-91038/>



SENADO FEDERAL

Código SINRA	Grande Área	Categoria	Unidade:	Composição:
SF-00191	Hidrossanitário	Louças Cubas e Complementos	un	Serviço
Descrição			Versão:	(Mat + MO)
Mictório – Linha Administrativa			v01	

Descrição Detalhada:

Fornecimento e instalação de mictório, para uso nas áreas administrativas do Senado Federal, conforme indicação em projeto.

Materiais:

Mictório de louça branca com sifão integrado.

Serviços:

- 1) Soldar um pedaço de tubo ao terminal do ponto de esgoto (ficando 20 mm para fora da parede acabada) e acoplar o espude na saída de esgoto da louça. Colocá-la nivelada na posição final.
- 2) Marcar no piso os pontos de fixação, utilizando lápis de carpinteiro. Em seguida, retirá-la.
- 3) Não nivelar as marcações feitas na parede, pois a furação da louça nem sempre está nivelada.
- 4) Fazer as perfurações utilizando furadeira de impacto com broca de vídea. Colocar as buchas e os parafusos.
- 5) Posicionar o mictório, ajustando-o à tubulação do esgoto por meio de conexão spud. Em seguida, procederá colocação e ao aperto das arruelas e porcas.
- 6) Efetuar a ligação de esgoto (com sifão de PVC) e de água. Preencher as juntas, com argamassa de rejunte ou cimento branco.

Atividades e Responsabilidades:

n/a

Qualificação:

n/a

Observações:

n/a

Crítérios e Condições:

Crítérios de Medição: unidade instalada.
Unidade de Medição: unidade

Detalhe Gráfico:



SENADO FEDERAL



Tabela:

n/a

Vida útil: n/a

Referências Normativas:

ABNT NBR 15098:2004 - Aparelhos sanitários de material cerâmico - Procedimento para instalação

ABNT NBR 15099:2004 - Aparelhos sanitários de material cerâmico - Dimensões padronizadas

ABNT NBR 8160:1999 - Sistemas prediais de esgoto sanitário - Projeto e execução

Referência Comercial:

Deca Mictórios M.715.17

Referência Externa:

<https://www.deca.com.br/produto/mictorio-com-sifao-integrado-branco-m71517/>



SENADO FEDERAL

Código SINRA	Grande Área	Categoria	Unidade:	Composição: Serviço (Mat + MO)
SF-00192	Hidrossanitário	Louças Cubas e Complementos	un	
Descrição			Versão:	
Tanque 38 litros			v02	

Descrição Detalhada:

Fornecimento e instalação de tanque de louça com capacidade de 38 litros na cor branca, suspenso, sem coluna, para uso no Complexo Arquitetônico do Senado Federal, conforme indicação em projeto. Compreende o fornecimento de todos os materiais e mão de obra necessários à execução do serviço, inclusive elementos de vedação e acessórios de fixação. Não inclui sifão, ligação flexível e válvula de escoamento.

Materiais:

Tanque de louça com capacidade de 38 litros na cor branca

Serviços:

- 1) A cuba será fixada com conjunto de fixação próprio, ou similar, com o auxílio de buchas plásticas expansíveis, na parede de alvenaria;
- 2) A coluna parafusada no piso e encaixada na face inferior da cuba.

Atividades e Responsabilidades:

n/a

Qualificação:

n/a

Observações:

n/a

Critérios e Condições:

Critérios de Medição: unidade instalada. Unidade de Medição: unidade

Detalhe Gráfico:



SENADO FEDERAL



Tabela:

n/a

Vida útil: n/a

Referências Normativas:

ABNT NBR 16728:2019 - Tanques, Lavatórios e Bidês

Referência Comercial:

Código 51266 – Linha Tanques – Celite, ou similar

Referência Externa:

<https://www.celite.com.br/produtos/tanque-g-51266/>



SENADO FEDERAL

Código SINPRA	Grande Área	Categoria	Unidade:	Composição:
SF-00201	Hidrossanitário	Metais de acabamento e Componentes	un	Serviço (Mat + MO)
Descrição			Versão:	
Torneira de mesa para cozinha bica móvel – Linha Administrativa			v01	

Descrição Detalhada:

Fornecimento e instalação de torneira de mesa para cozinha, cromada, para uso exclusivo nas áreas administrativas do Complexo Arquitetônico do Senado Federal, conforme indicação em projeto.

Materiais:

Torneira de mesa para cozinha, cromada.

Serviços:

n/a

Atividades e Responsabilidades:

n/a

Qualificação:

n/a

Observações:

n/a

CrITÉRIOS e Condições:

CrITÉRIOS de Medição: unidade instalada.
Unidade de Medição: unidade

Detalhe Gráfico:



SENADO FEDERAL



Tabela:

n/a

Vida útil: n/a

Referências Normativas:

n/a

Referência Comercial:

Modelo 1167.C40.CR – Linha Targa – Deca

Referência Externa:

<https://www.deca.com.br/product/torneira-de-mesa-para-cozinha-cromado-1167c40cr/>



SENADO FEDERAL

Código SINFRA	Grande Área	Categoria	Unidade:	
SF-00206	Hidrossanitário	Metais de acabamento e Componentes	un	
Descrição			Versão:	Composição:
Torneira de mesa para lavatório com fechamento automático – Linha Administrativa - fornecimento e instalação			v01	Serviço (Mat + MO)

Descrição Detalhada:

Fornecimento e instalação de torneira de mesa para lavatório com fechamento automático temporizado para uso nas áreas administrativas do Complexo Arquitetônico do Senado Federal, conforme indicação em projeto.

Materiais:

Torneira de mesa para lavatório com fechamento automático temporizado

Serviços:

- 1) Posicionar a torneira, a canopla e o anel de vedação no furo da louça ou mesa, rosqueie e aperte a porca de fixação.
- 2) Rosqueie e aperte o engate flexível na torneira e no ponto de água.

Atividades e Responsabilidades:

n/a

Qualificação:

n/a

Observações:

n/a

Critérios e Condições:

Critérios de Medição: unidade instalada.
Unidade de Medição: unidade

Detalhe Gráfico:



SENADO FEDERAL



Tabela:

n/a

Vida útil: n/a

Referências Normativas:

n/a

Referência Comercial:

Docol Pressmatic Torneiras 110

Referência Externa:

<https://www.docol.com.br/pt/produto/torneira-para-lavatorio-de-mesa-pressmatic-110>



SENADO FEDERAL

Código SINRA	Grande Área	Categoria	Unidade:	Composição:
SF-00208	Hidrossanitário	Metais de acabamento e Componentes	un	Serviço (Mat + MO)
Descrição			Versão:	
Torneira de parede para tanque - fornecimento e instalação			v01	

Descrição Detalhada:

Fornecimento e instalação de torneira de parede para tanque com bico união plástico, cromado, para uso no Complexo Arquitetônico do Senado Federal, conforme indicação em projeto. Compreende o fornecimento de todos os materiais e mão de obra necessários à execução do serviço.

Materiais:

n/a

Serviços:

n/a

Atividades e Responsabilidades:

n/a

Qualificação:

n/a

Observações:

n/a

Critérios e Condições:

Critérios de Medição: unidade instalada.
Unidade de Medição: unidade

Detalhe Gráfico:



SENADO FEDERAL



Tabela:

n/a

Vida útil: n/a

Referências Normativas:

ABNT NBR 10281:2015 - Torneiras - Requisitos e métodos de ensaio

Referência Comercial:

Código B5015CLCRB – Linha Up – Celite, ou similar

Referência Externa:

<https://www.celite.com.br/produtos/torneira-de-parede-para-tanque-e-jardim-com-bico-uniao-plastico-b5015clcrb/>



SENADO FEDERAL

Código SINFR	Grande Área	Categoria		Unidade:	
SF-00215	Hidrossanitário	Válvulas de descarga		un	
Descrição				Versão:	Composição:
Válvula descarga para mictório – Linha Administrativa - fornecimento e instalação				v01	Serviço (Mat + MO)

Descrição Detalhada:

Fornecimento e instalação de válvula descarga para mictório horizontal para uso nas áreas administrativas do Senado Federal, conforme indicação em projeto.

Materiais:

Válvula descarga para mictório horizontal, cromado com fechamento automático temporizado

Serviços:

- 1) Aplicar veda rosca na extremidade da válvula do mictório rosqueando-a no ponto d'água e posicionando-a conforme indicado.
- 2) Rosquear a ligação flexível na válvula, não esquecendo antes de colocar a guarnição.

Atividades e Responsabilidades:

n/a

Qualificação:

n/a

Observações:

n/a

Critérios e Condições:

Critérios de Medição: unidade instalada.
Unidade de Medição: unidade

Detalhe Gráfico:



SENADO FEDERAL



Tabela:

n/a

Vida útil: n/a

Referências Normativas:

ABNT NBR 5626:1998 - Instalações prediais de água fria - Procedimento

ABNT NBR 13713:1996 - Aparelhos hidráulicos acionados manualmente e com ciclo de fechamento automático

ABNT NBR 7198:1998 - Projeto e execução de instalações prediais de água quente

ABNT NBR 10281:2015 - Torneiras - Requisitos e métodos de ensaio

ABNT NBR 15857:2011 - Válvula de Descarga para Limpeza de Bacias Sanitárias — Requisitos e Métodos de Ensaio

Referência Comercial:

Deca Decmatic Eco 2572.C

Referência Externa:

<https://www.deca.com.br/produto/valvula-de-mictorio-horizontal-com-fechamento-automatico-cromado-2572c/>



SENADO FEDERAL

Código SINFRA	Grande Área	Categoria	Unidade:	
SF-00227	Elétrica	Infraestrutura	un	
Descrição			Versão:	Composição:
Caixa 4x2 de embutir para alvenaria - fornecimento e instalação			v01	Serviço (Mat + MO)

Descrição Detalhada:

Fornecimento e instalação de caixa 4x2 reforçada de embutir em alvenaria

Materiais:

Caixa terminal 4x2 com as seguintes características mínimas:
Caixa tipo 4" x 2";
Próprio para embutir em alvenaria;
Dimensões aproximadas: 108 mm x 70 mm x 47 mm;
Fabricada em PVC antichama;
Tipo reforçada, com reforço estrutural nas bordas;
Entradas para eletrodutos de 3/4" (DN 25 mm) e 1" (DN 32 mm);
As entradas já devem estar pré-estampadas para facilitar a instalação;
Compatível com os espelhos, suporte e módulos da Schneider Electric Prime Lunare;
Para instalações elétricas ou de dados;

Serviços:

O serviço contempla a fixação da caixa na parede, bem como eventual conexão de eletrodutos e outros elementos de infraestrutura. A instalação deve ser feita de modo a deixá-lo necessariamente nivelado.
Deverão ser tomadas as devidas providências (proteções) para prevenir a entrada de detritos durante a instalação. Ao final da instalação, o interior da caixa deve ser limpo.
Este serviço não contempla rasgo e recomposição de alvenaria.

Atividades e Responsabilidades:

n/a

Qualificação:

n/a

Observações:

n/a

Critérios e Condições:

Critérios de Medição: unidade instalada Unidade de Medição: unidade

Detalhe Gráfico:



SENADO FEDERAL



Tabela:

n/a

Vida útil: n/a

Referências Normativas:

ABNT NBR 5410 - Instalações Elétricas de Baixa Tensão
ABNT NBR 15465 - Sistemas de eletrodutos plásticos para instalações elétricas de baixa tensão - Requisitos de desempenho
ABNT NBR IEC 60670-1 - Caixas e invólucros para acessórios elétricos para instalações elétricas fixas domésticas e análogas - Requisitos gerais
ABNT NBR 5431 - Caixas e invólucros para acessórios elétricos para instalações elétricas fixas domésticas e análogas - Dimensões

Referência Comercial:

Tigre Caixa de Luz Tigreflex 4''x2'' (código 33043538); Tigre Caixa de Luz Eletroduto Roscável 4''x2'' (código 33042841); Legrand PIAL 689014; Legrand PIAL 689044.

Referência Externa:

n/a



SENADO FEDERAL

Código SINRA	Grande Área	Categoria	Unidade:	Composição:
SF-00237	Elétrica	Eletrocalhas	m	Serviço
Descrição			Versão:	(Mat + MO)
Eletrocalha 100x50 mm - fornecimento e instalação			v02	

Descrição Detalhada:

Fornecimento e Instalação de eletrocalha perfurada ou lisa de aço galvanizado 100 x 50 mm, fabricado em chapa # 20, com tampa, suportes, curvas e acessórios.

Materiais:

Eletrocalha 100 mm x 50 mm com as seguintes características mínimas: Perfurada para aplicações de cabos elétricos e lisa para aplicações de dados; Com altura de 100 mm e largura de 50 mm; Fabricado em chapa # 20 (0,95 mm); Fornecida com tampa lisa, fabricada em chapa # 24 (0,65 mm), de engate sob pressão, que se mantenha fixa mesmo em instalações verticais; Dobra tipo “U”, sem virola (sem aba); Fabricadas em chapa de aço SAE 1008/1010; Completamente galvanizada eletroliticamente ou pré-galvanizada; Com furos oblongos de 7x25 mm nas extremidades das abas laterais; Soldas e demais modificações no processo de fabricação devem ser devidamente protegidas contra corrosão; Conformidade com as normas ABNT NBR 11888 - Bobinas e chapas finas a frio e a quente de aço carbono e de aço de alta resistência e baixa liga - Requisitos gerais e ABNT NBR 7013:2013 - Chapas e Bobinas de Aço Revestidas pelo Processo Contínuo de Imersão a Quente — Requisitos Gerais; Sem rebarbas. Acompanhados de todos os acessórios necessários para instalação, incluindo emendas, junções, subidas/descidas, fixações, etc.

Serviços:

As eletrocalhas devem ser instaladas de tal forma que elas fiquem niveladas e seguras. Na ausência de detalhe específico em projeto, as eletrocalhas devem ser fixadas a cada 1,5 metro, utilizando um suporte vertical, barra roscadas e parabolts na laje. O serviço contempla a instalação de todos os acessórios de suporte (incluindo os parabolts ou semelhantes) e de conexão/transição. O fornecimento de septo separador deverá ser incluso caso seja previsto em projeto. Os pontos de corte deverão receber tratamento por galvanização a frio; A conexão entre os trechos retos e conexões das eletrocalhas deverão ser executados por mata juntas, com perfil do tipo “H”, visando nivelar e melhorar o acabamento entre a conexões e eliminar eventuais pontos de rebarba que possam comprometer a isolamento dos condutores;



SENADO FEDERAL

Para terminações, emendas, derivações, curvas horizontais ou verticais e acessórios de conexão deverão ser empregadas peças pré-fabricadas com as mesmas características construtivas do trecho reto. Ao final do serviço, a eletrocalha deve ser limpa. A tampa deverá ser instalada após a instalação dos cabos.

Atividades e Responsabilidades:

n/a

Qualificação:

n/a

Observações:

n/a

Critérios e Condições:

Critérios de Medição: metro de eletrocalha instalado. Unidade de Medição: metro

Detalhe Gráfico:

n/a

Tabela:

n/a

Vida útil: n/a

Referências Normativas:

ABNT NBR 5410 - Instalações Elétricas de Baixa Tensão
ABNT NBR 11888 - Bobinas e chapas finas a frio e a quente de aço carbono e de aço de alta resistência e baixa liga - Requisitos gerais
ABNT NBR 7013:2013 - Chapas e Bobinas de Aço Revestidas pelo Processo Contínuo de Imersão a Quente — Requisitos Gerais
ABNT NBR 64537:2013 - Encaminhamento de cabos - Sistemas de eletrocalhas para cabos e sistemas de leitos para cabos

Referência Comercial:

Maxtil, Valemam VL 2.02 P - 100 x 50 x 3000 - GE (lisa), Valemam VL 3.02 - P 100 x 50 x 3000 - GE (perfurada), Dispan DP700 (lisa), Dispan DP702 (perfurada), Dispan DP707 (tampa), Mopa 121-100/050-Z (lisa), Mopa 131-100/050-Z, Eletropoll, Calhas Kennedy, Cemar Legrand, Walbras

Referência Externa:

n/a



SENADO FEDERAL

Código SINFRA	Grande Área	Categoria	Unidade:	Composição:
SF-00246	Elétrica	Eletrodutos	m	Serviço
Descrição			Versão:	(Mat + MO)
Eletroduto de aço galvanizado de 1" – fornecimento e instalação			v02	

Descrição Detalhada:

Fornecimento e instalação de eletroduto rígido roscável de aço galvanizado de 1" (DN 25mm), tipo médio, inclusive conexões.

Materiais:

Eletroduto rígido roscável de aço galvanizado de 1", com as seguintes características mínimas:

1. Fabricado em aço SAE 1008-1010LF;
2. Tipo médio (espessura de parede de 0,90 mm, com tolerância de 12,5% para baixo)
3. Roscável nas pontas;
4. Rosca ABNT NBR 8133:2010 Paralela;
5. Diâmetro nominal (DN) de 25 mm;
6. Galvanizado a frio (eletrolítico) ou pré-zincado;
7. Próprio para instalações elétricas, conforme ABNT NBR 5410 - Instalações Elétricas de Baixa Tensão;
8. Sem rebarbas;
9. Acompanhado de todos os acessórios necessários para montagem, fixação e instalação, como curvas, luvas, buchas, arruelas, abraçadeiras, tirantes, parabolts, terminações etc.

Serviços:

1. Instalação dos eletrodutos conforme projeto executivo;
- 1.1. Contempla o fornecimento e a instalação do eletroduto embutido em alvenaria, concreto ou drywall, no piso ou parede, ou aparente.
2. Limpeza do local de instalação, inclusive com a remoção de detritos, sobras de materiais e demais consumíveis utilizados pela Contratada.

Atividades e Responsabilidades:

n/a

Qualificação:

n/a

Observações:

1. Os eletrodutos, quando aparentes, deverão ser fixados à laje, por meio de tirantes com abraçadeiras ou com perfilados, ou na parede, por meio de mãos francesas e parabolts, onde aplicável.



SENADO FEDERAL

2. Todas as extremidades deverão ser obrigatoriamente vedadas durante o serviço para impedir entrada de água e pó, inclusive na fase de limpeza final.
3. Os eletrodutos, quando vazios em projeto (expansão futura), deverão ser entregues secos e guiados.
4. Os cortes/roscas feitas em campo deverão ser devidamente protegidas contra corrosão (regalvanizadas);
5. Entre os eletrodutos do cabeamento estruturado (rede de micros ou telefonia) e de energia elétrica, deverá ser mantida a distância mínima, conforme revisão mais recente da ANSI TIA - 569 – Telecommunications pathways and spaces;
6. O serviço contempla o fornecimento e a instalação de eventuais acessórios necessários para montagem, fixação ou instalação, como curvas, buchas, redutores, etc.
7. As curvas devem garantir o atendimento ao raio de curvatura mínimo para cabos de cobre e fibras ópticas estabelecido na revisão mais recente da ANSI TIA - 568 – Commercial building telecommunications cabling standard.

Critérios e Condições:

Critérios de medição: eletroduto instalado
Unidade de medição: metro

Detalhe Gráfico:

n/a

Tabela:

n/a

Vida útil: n/a

Referências Normativas:

ABNT NBR 5410 - Instalações Elétricas de Baixa Tensão
ABNT NBR 5598:2013 - Eletroduto de aço-carbono e acessórios, com revestimento protetor e rosca BSP — Requisitos
ABNT NBR 8133:2010 - Rosca para Tubos Onde a Vedação não é Feita Pela Rosca – Designação, Dimensões e Tolerâncias
ABNT NBR 14039:2005 - Instalações elétricas de média tensão de 1,0 kV a 36,2 kV
ANSI TIA - 568 – Commercial building telecommunications cabling standard
ANSI TIA - 569 – Telecommunications pathways and spaces

Referência Comercial:

Elecon EC-EDE 23, Carbinox Eletroduto Zincado (Eletrolítico) Médio 2 1'', Zetone Pré-zincado Médio 1'' ou similar.

Referência Externa:

n/a



SENADO FEDERAL

Código SINRA	Grande Área	Categoria	Unidade:	Composição:
SF-00253	Elétrica	Perfilados	m	Serviço
Descrição			Versão:	(Mat + MO)
Perfilado 38x38 mm - fornecimento e instalação			v02	

Descrição Detalhada:

Fornecimento e Instalação de perfilado perfurada de aço galvanizado 38 x 38 mm, fabricado em chapa # 18, contemplando acessórios de fixação, inclusive conexões.

Materiais:

Perfilado 38 mm x 38 mm com as seguintes características mínimas:

1. Perfurada;
2. Com altura de 38 mm e largura de 38 mm
3. Fabricado em chapa # 18 (1,25 mm);
4. Fornecida sem tampa lisa;
5. Dobra tipo "U", com virola de 5 mm;
6. Fabricadas em chapa de aço SAE 1008/1010;
7. Completamente pré-galvanizada;
8. Com furos oblongos de 13 x 10 mm;
9. Soldas e demais modificações no processo de fabricação devem ser devidamente protegidas contra corrosão;
10. Conformidade com as normas ABNT NBR 11888:2015 - Bobinas e chapas finas a frio e a quente de aço carbono e de aço de alta resistência e baixa liga - Requisitos gerais e ABNT NBR 7013:2013 - Chapas e Bobinas de Aço Revestidas pelo Processo Contínuo de Imersão a Quente — Requisitos Gerais;
11. Sem rebarbas.
12. Não propagante de chamas;
13. Acompanhados de todos os acessórios necessários a montagem e fixação conforme instruções do fabricante (emendas, flanges, curvas, derivações, suportes, parafusos, porcas, arruelas, mão francesa etc.).
14. Para terminações, emendas, derivações, curvas horizontais ou verticais e acessórios de conexão, devem ser empregadas peças pré-fabricadas com as mesmas características construtivas do trecho reto.

Serviços:

1. Instalação de perfilado conforme projeto executivo;
- 1.1. Contempla o fornecimento, lançamento, nivelamento, execução de cortes e a instalação de perfilado para cabos fixados sob piso elevado, na parede e/ou no teto/laje;
2. Limpeza do local de instalação, inclusive com a remoção de detritos, sobras de materiais e demais consumíveis utilizados pela Contratada.

Atividades e Responsabilidades:



SENADO FEDERAL

n/a

Qualificação:

n/a

Observações:

1. O tratamento de galvanização a fogo deve ser aplicado na peça pronta, após todos os processos de corte e dobras das chapas;
2. Quando fixados ao teto/laje, deverão ser feitos por meio de tirantes com suportes apropriados;
3. Quando fixados à parede, deverão ser feitos por meio de suportes adequados e parabolts, onde aplicável;
4. Quando fixados sob o piso elevado, deverão ser feitos sobre suportes adequados e parabolts, onde aplicável;
5. Quando cortados, os perfilados devem receber tratamentos de galvanização a frio no local do corte;
6. O serviço contempla o fornecimento e a instalação de eventuais acessórios necessários para montagem, fixação ou instalação, como curvas, derivações, redutores, devidos suportes e acessórios etc.;
7. O fornecimento e a instalação de perfilados para acondicionamento de linhas elétricas devem atender às normas ABNT NBR 5410 - Instalações Elétricas de Baixa Tensão (para linhas elétricas de baixa tensão).

Critérios e Condições:

Critério de medição: perfilado para cabos instalado
Unidade de medição: metro

Detalhe Gráfico:

n/a

Tabela:

n/a

Vida útil: n/a

Referências Normativas:

ABNT NBR 5410 - Instalações Elétricas de Baixa Tensão
ABNT NBR 6323:2016 - Galvanização de produtos de aço ou ferro fundido - Especificação
ABNT NBR 7013:2013 - Chapas e Bobinas de Aço Revestidas pelo Processo Contínuo de Imersão a Quente — Requisitos Gerais
ABNT NBR 7400:2015 - Galvanização de produtos de aço e ferro fundido por imersão a quente - Verificação da uniformidade do revestimento - Método de ensaio
ABNT NBR 7414:2015 - Galvanização de produtos de aço e ferro fundido por imersão a quente - Terminologia
ABNT NBR 10476:2016 - Revestimentos de zinco eletrodepositados sobre ferro ou



SENADO FEDERAL

aço	—	Especificação
ABNT NBR 11888:2015 - Bobinas e chapas finas a frio e a quente de aço carbono e de		
aço de alta resistência e baixa liga - Requisitos gerais		
ABNT NBR IEC 61084: - Sistemas de Canaletas e Condutos Perfilados para		Elétricas
Instalações		
ABNT NBR IEC 61537:2013 - Encaminhamento de cabos - Sistemas de eletrocalhas		
para cabos e sistemas de leitos para cabos		

Referência Comercial:

Maxtil MAX PP.2.PZ, Valemam VL 1.00- PZ, Dispan DP502-AC-PZ-3000-18, Mopa 104-38/38-18-Z, Eletropoll EL 13106-P, Calhas Kennedy CKP 100 3000, Cemar Legrand 936509, Walbras WB 0897 3000

Referência Externa:

n/a



SENADO FEDERAL

Código SINRA	Grande Área	Categoria	Unidade:	Composição:
SF-00260	Elétrica	Interruptores e Tomadas	un	Serviço
Descrição			Versão:	(Mat + MO)
Módulo interruptor simples fornecimento e instalação			v01	

Descrição Detalhada:

Fornecimento e instalação de módulo interruptor simples, com identificação e conectorização do condutor.

Materiais:

Módulo interruptor simples, com as seguintes características mínimas: Da linha Schneider Electric Prime Lunare (material padronizado no Senado Federal); Para 10A e 250 Vac, na cor branco polar, compatível com a linha Prime Lunare da Schneider Electric; Bornes de conexão de liga de cobre que possibilitem a ligação de dois condutores de até 2,5 mm²; Material do módulo: termoplástico de engenharia (material autoextinguível), com perfeito encaixe nos suportes da linha Prime Lunare; Contatos internos de prata; Conformidade com a norma ABNT NBR NM 60669 - Interruptores para instalações elétricas fixas domésticas e análogas; Cor: branco polar. Anilhas (marcador) de identificação de cabos, com as seguintes características mínimas: Anilhas gravadas própria para identificação de cabos elétricos; Comprimento aproximado de 3,5 mm; Anti-chama (flamabilidade UL94 V0); Fabricada em PVC.

Serviços:

O serviço contempla a instalação do módulo no conjunto suporte/espelho. O serviço também contempla a conexão do módulo nos condutores. A conexão deve ser realizada nos condutores de fase e retorno. Os condutores devem ser desencapados com a ferramenta adequada, retirando o mínimo de isolação possível para instalação do módulo. Os terminais devem ser devidamente apertados e deve ser feita uma inspeção visual garantindo que não existem curtos ou outros problemas de instalação. Os condutores de fase e retorno também devem ser anilhados, nas duas pontas, com padrão conforme previsto em projeto. Na ausência de padrão, deve-se utilizar o número do circuito. Deverão ser tomados os devidos cuidados para o acabamento dos módulos não serem



SENADO FEDERAL

danificados durante a instalação.
O teste de funcionamento do módulo também está contemplado no serviço.

Atividades e Responsabilidades:

n/a

Qualificação:

n/a

Observações:

n/a

Critérios e Condições:

Critérios de Medição: unidade instalada Unidade de Medição: unidade

Detalhe Gráfico:



Tabela:

n/a

Vida útil: n/a

Referências Normativas:

ABNT NBR 5410 - Instalações Elétricas de Baixa Tensão
ABNT NBR NM 60669 - Interruptores para instalações elétricas fixas domésticas e análogas



SENADO FEDERAL

Referência Comercial:

Módulo: Schneider Electric PRM 45101
Anilhas: HellermannTyton Millenium MHG2/5

Referência Externa:

n/a



SENADO FEDERAL

Código SINFRA	Grande Área	Categoria	Unidade:	Composição:
SF-00263	Elétrica	Interruptores e Tomadas	un	Serviço
Descrição			Versão:	(Mat + MO)
Módulo tomada 10 A - fornecimento e instalação			v01	

Descrição Detalhada:

Fornecimento e instalação de módulo tomada de 10 A 2P + T, com identificação e conectorização do condutor.

Materiais:

Módulo tomada (fêmea) de energia elétrica 2P + T, com as seguintes características mínimas:

Da linha Schneider Electric Prime Lunare (material padronizado no Senado Federal);
No novo padrão brasileiro (ABNT NBR 14136 - Plugues e tomadas para uso doméstico e análogo até 20 A/250 V em corrente alternada - Padronização);
Para 10A, 250 Vac;

Bornes de conexão de liga de cobre que possibilitem a ligação de dois condutores de até 2,5 mm²;

Material do módulo: termoplástico de engenharia (material autoextinguível), com perfeito encaixe nos suportes da linha Prime Lunare;
Conformidade com as normas ABNT NBR 14136 - Plugues e tomadas para uso doméstico e análogo até 20 A/250 V em corrente alternada - Padronização e ABNT NBR NM 60884 - Plugues e tomadas para uso doméstico e análogo;
Cor: branco polar.

Anilhas (marcador) de identificação de cabos, com as seguintes características mínimas:

Anilhas gravadas própria para identificação de cabos elétricos;
Comprimento aproximado de 3,5 mm;

Anti-chama (flamabilidade UL94 V0);

Fabricada em PVC.

Serviços:

O serviço contempla a instalação do módulo no conjunto suporte/espelho. O serviço também contempla a conexão do módulo nos condutores. A conexão deve ser realizada nos condutores de fase, terra e neutro, nas posições conforme especificados na norma ABNT NBR 14136 - Plugues e tomadas para uso doméstico e análogo até 20 A/250 V em corrente alternada - Padronização. Os condutores devem ser desencapados com a ferramenta adequada, retirando o mínimo de isolamento possível para instalação do módulo. Os terminais devem ser devidamente apertados e deve ser feita uma inspeção visual garantindo que não existem curtos ou outros problemas de instalação.



SENADO FEDERAL

Os condutores de fase, neutro e terra também devem ser anilhados, nas duas pontas, com padrão conforme previsto em projeto. Na ausência de padrão, deve-se utilizar o número do circuito. Deverão ser tomados os devidos cuidados para o acabamento dos módulos não serem danificados durante a instalação. O teste de funcionamento do módulo também está contemplado no serviço.

Atividades e Responsabilidades:

n/a

Qualificação:

n/a

Observações:

n/a

Critérios e Condições:

Critérios de Medição: unidade instalada Unidade de Medição: unidade

Detalhe Gráfico:



Tabela:

n/a

Vida útil: n/a

Referências Normativas:

ABNT NBR 5410 - Instalações Elétricas de Baixa Tensão
ABNT NBR NM 60884 - Plugues e tomadas para uso doméstico e análogo
ABNT NBR 14136 - Plugues e tomadas para uso doméstico e análogo até 20 A/250 V em corrente alternada - Padronização

Referência Comercial:

Módulo: Schneider Electric PRM 4721
Anilhas: HellermannTyton Millenium MHG2/5

Referência Externa:

n/a



SENADO FEDERAL

Código SINPRA	Grande Área	Categoria	Unidade:	Composição:
SF-00264	Elétrica	Interruptores e Tomadas	un	Serviço
Descrição			Versão:	(Mat + MO)
Módulo tomada 20 A - fornecimento e instalação			v01	

Descrição Detalhada:

Fornecimento e instalação de módulo tomada de 20 A 2P + T, com identificação e conectorização do condutor.

Materiais:

Módulo tomada (fêmea) de energia elétrica 2P + T, com as seguintes características mínimas:

Da linha Schneider Electric Prime Lunare (material padronizado no Senado Federal);
No novo padrão brasileiro (ABNT NBR 14136 - Plugues e tomadas para uso doméstico e análogo até 20 A/250 V em corrente alternada - Padronização);
Para 20A, 250 Vac;

Bornes de conexão de liga de cobre que possibilitem a ligação de dois condutores de até 4,0 mm²;

Material do módulo: termoplástico de engenharia (material autoextinguível), com perfeito encaixe nos suportes da linha Prime Lunare;

Conformidade com as normas ABNT NBR 14136 - Plugues e tomadas para uso doméstico e análogo até 20 A/250 V em corrente alternada - Padronização e ABNT NBR NM 60884 - Plugues e tomadas para uso doméstico e análogo;

Cor do miolo: branco ou vermelho, conforme indicação do projeto;
Cor: branco polar.

Anilhas (marcador) de identificação de cabos, com as seguintes características mínimas:

Anilhas gravadas própria para identificação de cabos elétricos;
Comprimento aproximado de 3,5 mm;

Anti-chama (flamabilidade UL94 V0);

Fabricada em PVC.

Serviços:

O serviço contempla a instalação do módulo no conjunto suporte/espelho. O serviço também contempla a conexão do módulo nos condutores. A conexão deve ser realizada nos condutores de fase, terra e neutro, nas posições conforme especificados na norma ABNT NBR 14136 - Plugues e tomadas para uso doméstico e análogo até 20 A/250 V em corrente alternada - Padronização. Os condutores devem ser desencapados com a ferramenta adequada, retirando o mínimo de isolamento possível para instalação do módulo. Os terminais devem ser devidamente apertados e deve ser feita uma inspeção visual garantindo que não existem curtos ou outros problemas de



SENADO FEDERAL

instalação.

Os condutores de fase, neutro e terra também devem ser anilhados, nas duas pontas, com padrão conforme previsto em projeto. Na ausência de padrão, deve-se utilizar o número do circuito. Deverão ser tomados os devidos cuidados para o acabamento dos módulos não serem danificados durante a instalação. O teste de funcionamento do módulo também está contemplado no serviço.

Atividades e Responsabilidades:

n/a

Qualificação:

n/a

Observações:

n/a

CrITÉRIOS e Condições:

CrITÉRIOS de Medição: unidade instalada Unidade de Medição: unidade

Detalhe Gráfico:



Tabela:

n/a

Vida útil: n/a

Referências Normativas:

ABNT NBR 5410 - Instalações Elétricas de Baixa Tensão
ABNT NBR NM 60884:2009 - Plugues e tomadas para uso doméstico e análogo
ABNT NBR 14136:2012 - Plugues e tomadas para uso doméstico e análogo até 20 A/250 V em corrente alternada - Padronização

Referência Comercial:

Módulos: Schneider Electric PRM 4731 (cor branca), Schneider Electric PRM 4741 (cor vermelha).
Anilhas: HellermannTyton Millenium MHG2/5

Referência Externa:

n/a



SENADO FEDERAL

Código SINRA	Grande Área	Categoria	Unidade:	Composição:
SF-00271	Elétrica	Interruptores e Tomadas	un	Serviço
Descrição			Versão:	(Mat + MO)
Tomada para perfilado e eletrocalha - fornecimento e instalação			v01	

Descrição Detalhada:

Fornecimento e instalação de caixa para tomada de perfilado/eletrocalha e módulo de tomada 10 A 2P + T, com identificação e conectorização do condutor.

Materiais:

Caixa para tomada de perfilado/eletrocalha, com as seguintes características mínimas:
Fabricada em aço galvanizado;
Com os furos para fixação em perfilado e eletrocalha;
Com recorte para instalação de tomada;
Protegido de tal forma que as partes vivas não sejam expostas.
Anilhas (marcador) de identificação de cabos, com as seguintes características mínimas:

Anilhas gravadas própria para identificação de cabos elétricos;
Comprimento aproximado de 3,5 mm;
Anti-chama (flamabilidade UL94 V0);
Fabricada em PVC.

Tomada para caixa de tomadas, com as seguintes características mínimas:
Compatível com a caixa fornecida fornecido;
No novo padrão brasileiro (ABNT NBR 14136 - Plugues e tomadas para uso doméstico e análogo até 20 A/250 V em corrente alternada - Padronização);
Para 10A, 250 Vac;
Bornes de conexão de liga de cobre que possibilitem a ligação de dois condutores de até 2,5 mm²;

Fabricada em material termoplástico anti-chama;
Fornecido com acessórios necessários para instalação (parafusos, buchas, etc.).
Anilhas (marcador) de identificação de cabos, com as seguintes características mínimas:

Anilhas gravadas própria para identificação de cabos elétricos;
Comprimento aproximado de 3,5 mm;
Anti-chama (flamabilidade UL94 V0);
Fabricada em PVC.

Serviços:

O serviço contempla a instalação da tomada na caixa e respectiva instalação da caixa no perfilado ou eletrocalha.
A fixação da caixa no perfilado ou eletrocalha deve ser feito de tal forma que a caixa



SENADO FEDERAL

fique completamente segura. Deverão ser previstos os acessórios de fixação necessários (parafusos, porcas, etc.).

O serviço também contempla a conexão do módulo nos condutores. A conexão deve ser realizada nos condutores de fase, terra e neutro, nas posições conforme especificados na norma ABNT NBR 14136 - Plugues e tomadas para uso doméstico e análogo até 20 A/250 V em corrente alternada - Padronização. Os condutores devem ser desencapados com a ferramenta adequada, retirando o mínimo de isolamento possível para instalação do módulo. Os terminais devem ser devidamente apertados e deve ser feita uma inspeção visual garantindo que não existem curtos ou outros problemas de instalação.

Os condutores de fase, neutro e terra também devem ser anilhados, nas duas pontas, com padrão conforme previsto em projeto. Na ausência de padrão, deve-se utilizar o número do circuito.

O teste de funcionamento do módulo também está contemplado no serviço.

Atividades e Responsabilidades:

n/a

Qualificação:

n/a

Observações:

n/a

Critérios e Condições:

Critérios de Medição: unidade instalada Unidade de Medição: unidade

Detalhe Gráfico:

n/a

Tabela:

n/a

Vida útil: n/a

Referências Normativas:

ABNT NBR 5410 - Instalações Elétricas de Baixa Tensão
ABNT NBR NM 60884 - Plugues e tomadas para uso doméstico e análogo
ABNT NBR 14136 - Plugues e tomadas para uso doméstico e análogo até 20 A/250 V em corrente alternada - Padronização

Referência Comercial:

Caixa: Valemam VL 1.183; Eletropoll PZ; Dispan DP536; Calhas Kennedy CKP 112
Módulos: Legrand PIAL Silentoque 054328, Legrand PIAL Silentoque 054352;
Anilhas: HellermannTyton Millenium MHG2/5

Referência Externa:



SENADO FEDERAL

n/a



SENADO FEDERAL

Código SINRA	Grande Área	Categoria	Unidade:	Composição:
SF-00272	Elétrica	Iluminação	un	Serviço (Mat + MO)
Descrição			Versão:	
Bloco autônomo de emergência			v02	

Descrição Detalhada:

Fornecimento e instalação de bloco autônomo (luminária de emergência)

Materiais:

Luminária de emergência com lâmpadas LED, com as seguintes características mínimas:

Completamente integrado e autônomo, com bateria, eletrônica e fonte de iluminação integrados em uma única peça;
Fluxo luminoso mínimo de 500 lm;
Fonte de luz LED;
Alimentação em 220 V - 60 Hz;
Autonomia mínima de 5 horas;
Corpo em caixa plástica e difusor em acrílico;
Com fusível de proteção de corrente;
Com proteção contra descarga excessiva da bateria;
De sobrepôr;
Não serão aceitas luminárias com faróis;
Com chave liga/desliga e indicador de rede presente;
Funcionamento somente em modo emergência (na ausência de tensão da rede);
Com plugue macho conforme a norma ABNT NBR 14136 - Plugues e tomadas para uso doméstico e análogo até 20 A/250 V em corrente alternada - Padronização.
Para aclaramento ou balizamento, conforme a aplicação.
Para balizamento, a sinalização deve ser "SAÍDA" em apenas uma face, com área de informação em conformidade com a ABNT NBR 13434:2004 - Sinalização de segurança contra incêndio e pânico.

Serviços:

O fornecimento dos blocos autônomos deverá ser completo, ou seja, deverá contemplar todos os acessórios para a instalação e funcionamento, tais como lâmpadas LED, bateria, elementos de fixação dentre outros acessórios necessários a sua perfeita instalação.

Deverão ser previstos acessórios para fixação em forros especiais. O item contempla a montagem do bloco autônomo, incluindo a fixação, as conexões elétricas internas e externas e o teste de funcionamento. Deverá ser feita a limpeza dos blocos autônomos ao final dos serviços.

Atividades e Responsabilidades:



SENADO FEDERAL

n/a

Qualificação:

n/a

Observações:

n/a

Critérios e Condições:

Critérios de Medição: bloco autônomo instalado Unidade de Medição: peça

Detalhe Gráfico:

n/a

Tabela:

n/a

Vida útil: n/a

Referências Normativas:

ABNT NBR 10898:1999 - Sistema de iluminação de emergência
ABNT NBR 13434:2004 - Sinalização de segurança contra incêndio e pânico.

Referência Comercial:

Aureon BLOKITO BLK 500 (9901.0000.1079.05 – Aclaramento e 9901.0000.1128.05 – balizamento).

Referência Externa:

n/a



SENADO FEDERAL

Código SINRA	Grande Área	Categoria	Unidade:	Composição:
SF-00280	Elétrica	Condutores	m	Serviço
Descrição			Versão:	(Mat + MO)
Condutor 2,5 mm² - fornecimento e instalação			v02	

Descrição Detalhada:

Fornecimento, crimpagem e instalação de cabo de cobre isolado PVC 450/750V 2,5mm² resistente a chama, livre de halogênios.

Materiais:

Cabo de cobre isolado PVC 450/750V 2,5mm² resistente a chama, livre de halogênios, com as seguintes características mínimas:

1. Área nominal de seção condutora: 2,5 mm²;
2. Cabo flexível unipolar (singelo) de cobre (têmpera mole) formado por fios de cobre nu (não revestido);
3. Isolação em dupla camada por composto termoplástico poliolefínico extrudado não halogenado;
4. Tensão mínima de isolamento (Vo/V): 450/750V;
5. Temperatura de operação (classe térmica) em serviço contínuo (regime permanente): 70°C;
6. Encordoamento extraflexível: classe 5 (ABNT NBR NM 280:2011);
7. Característica de não propagação e com autoextinção de chama, livre de halogênio, baixa emissão de fumaça e gases tóxicos, ausência de emissão de gases corrosivos;
8. Atendimento pleno a norma ABNT NBR 13248:2014 - Cabos de potência e controle e condutores isolados sem cobertura, com isolamento extrudado e com baixa emissão de fumaça para tensões até 1 kV - Requisitos de desempenho;
9. Marcação indelével no cabo, em intervalos regulares de até 50 cm, contendo o nome do fabricante, a seção nominal do condutor (em milímetros quadrados), a tensão de isolamento (fase-fase) e o número da norma ABNT NBR 13248:2014 - Cabos de potência e controle e condutores isolados sem cobertura, com isolamento extrudado e com baixa emissão de fumaça para tensões até 1 kV - Requisitos de desempenho;
10. Cabo próprio para instalações dentro de eletrodutos, conforme ABNT NBR 5410 - Instalações Elétricas de Baixa Tensão;
11. Acompanhado de terminal com as seguintes características;
- 11.1. Feito de cobre eletrolítico, estanhado;
- 11.2. Pré-isolado, com isolamento em PVC com retardamento de chamas;
- 11.3. Tensão de isolamento: 1000 V ou superior;
- 11.4. O tipo de terminal será determinado pela necessidade de projeto (olhal, pino, tubular ou forquilha);
- 11.5. Tamanho do furo conforme necessidade em campo.
12. Com certificado do INMETRO.



SENADO FEDERAL

Serviços:

1. Crimpagem dos cabos conforme projeto executivo;
2. Instalação dos cabos conforme projeto executivo;
3. Limpeza do local de instalação, inclusive com a remoção de detritos, sobras de materiais e demais consumíveis utilizados pela Contratada.

Atividades e Responsabilidades:

n/a

Qualificação:

n/a

Observações:

1. Os condutores deverão ser contínuos, livre de emendas em trechos contínuos. As derivações, quando necessárias, deverão ser preferencialmente através dos terminais disponíveis nos módulos de tomada/quadro elétrico.
2. Ao final da instalação, o isolamento do condutor deverá estar em perfeito estado de conservação.
3. Não deverá ser aplicada tração excessiva no condutor durante o lançamento;
4. Quando necessário, deve ser utilizado talco industrial ou lubrificante para cabos para facilitar a passagem dos cabos quando da instalação em eletrodutos;
5. Os condutores devem ser lançados de tal forma com a maior quantidade de cabos possível em cada vez.
6. A cor dos condutores deverá seguir o especificado em projeto. Na ausência de orientação específica, utilizar preto para fase, azul para neutro, verde para proteção (terra) e amarelo para retorno.
7. O condutor deve sempre ser acondicionado em infraestrutura, ou seja, eletroduto, eletrocalha ou leito.
8. A Contratada é responsável por eventuais aberturas e fechamentos de tampas de eletrocalhas, caixas de passagem e outros elementos de infraestrutura, além da organização e limpeza do local de instalação;

Critérios e Condições:

Critérios de Medição: metro de condutor lançado.
Unidade de medição: metro

Detalhe Gráfico:

n/a

Tabela:

n/a

Vida útil: n/a

Referências Normativas:



SENADO FEDERAL

ABNT NBR 5410 - Instalações Elétricas de Baixa Tensão
ABNT NBR 6251:2018 - Cabos de potência com isolamento extrudada para tensões de 1 kV a 35 kV - Requisitos construtivos
ABNT NBR 13248:2014 - Cabos de potência e controle e condutores isolados sem cobertura, com isolamento extrudada e com baixa emissão de fumaça para tensões até 1 kV - Requisitos de desempenho
ABNT NBR 13570:1996 - Instalações Elétricas em Locais de Afluência de Público - Requisitos Específicos
ABNT NBR NM 280:2011 - Condutores de Cabos Isolados (IEC 60228, MOD)

Referência Comercial:

Prysmian Afumex Green 450/750 V ou similar.

Referência Externa:

n/a



SENADO FEDERAL

Código SINRA	Grande Área	Categoria	Unidade:	Composição:
SF-00283	Elétrica	Condutores	m	Serviço
Descrição			Versão:	(Mat + MO)
Condutor 4x2,5 mm²			v02	

Descrição Detalhada:

Fornecimento e Instalação de cabo de cobre multipolar isolado 0,6/1 kV 4x2,5mm² resistente a chama, livre de halogênios.

Materiais:

Cabo de cobre multipolar isolado 0,6/1 kV 4x2,5mm² resistente a chama, livre de halogênios, com as seguintes características mínimas:
Área nominal de cada seção condutora: 2,5 mm²;
Cabo flexível tripolar de cobre (têmpera mole) formado por fios de cobre nu (não revestido);

Veias internas nas cores preto, azul e verde;
Isolação em dupla camada por composto termofixo poliolefínico extrudado não halogenado

EPR/B;
Cobertura por composto termoplástico com base poliolefínica não halogenada;
Tensão mínima de isolação (Vo/V): 0,6/1kV;
Temperatura de operação (classe térmica) em serviço contínuo (regime permanente): 90°C;

Encordoamento extraflexível: classe 5 (ABNT NBR NM 280:2011 - Condutores de Cabos Isolados (IEC 60228, MOD));
Característica de não propagação e com autoextinção de chama, livre de halogênio, baixa emissão de fumaça e gases tóxicos, ausência de emissão de gases corrosivos;
Atendimento às exigências das normas ABNT NBR 13248 - Cabos de potência e controle e condutores isolados sem cobertura, com isolação extrudada e com baixa emissão de fumaça para tensões até 1 kV; Requisitos de desempenho, ABNT NBR 13570:1996 - Instalações Elétricas em Locais de Afluência de Público - Requisitos Específicos e ABNT NBR NM 280:2011 - Condutores de Cabos Isolados (IEC 60228, MOD);

Marcação indelével no cabo, em intervalos regulares de até 50 cm, contendo o nome do fabricante, a seção nominal do condutor (em milímetros quadrados), a tensão de isolamento (fase-fase) e o número da norma ABNT NBR 13248 - Cabos de potência e controle e condutores isolados sem cobertura, com isolação extrudada e com baixa emissão de fumaça para tensões até 1 kV; Requisitos de desempenho;
Marcação indelével, metro a metro, do comprimento relativo do cabo;
Com certificado do INMETRO.

Serviços:



SENADO FEDERAL

Os cabos deverão ser contínuos, livre de emendas em trechos contínuos. As derivações, quando necessárias, deverão ser preferencialmente através dos terminais disponíveis nos módulos de tomada/quadro elétrico. Ao final da instalação, o isolamento do condutor deverá estar em perfeito estado de conservação.

Não deverá ser aplicada tração excessiva no condutor durante o lançamento; Quando necessário, deve ser utilizado talco industrial ou lubrificante para cabos para facilitar a passagem dos cabos quando da instalação em eletrodutos; Os cabos devem ser lançados de tal forma com a maior quantidade de cabos possível em cada vez.

A cor dos condutores deverá seguir o especificado em projeto. Na ausência de orientação específica, utilizar preto para fase, azul para neutro, verde para proteção (terra) e amarelo para retorno.

O cabo deve sempre ser acondicionado em infraestrutura, ou seja, eletroduto, eletrocalha ou leito.

A Contratada é responsável por eventuais aberturas e fechamentos de tampas de eletrocalhas, caixas de passagem e outros elementos de infraestrutura, além da organização e limpeza do local de instalação; Limpeza do local de instalação, inclusive com a remoção de detritos, sobras de materiais e demais consumíveis utilizados pela Contratada.

Atividades e Responsabilidades:

n/a

Qualificação:

n/a

Observações:

n/a

Critérios e Condições:

Critérios de Medição: metro de condutor lançado. Unidade de Medição: metro

Detalhe Gráfico:

n/a

Tabela:

n/a

Vida útil: n/a

Referências Normativas:

ABNT NBR 5410 - Instalações Elétricas de Baixa Tensão
ABNT NBR 13248 - Cabos de potência e controle e condutores isolados sem cobertura, com isolamento extrudada e com baixa emissão de fumaça para tensões até 1 kV
Requisitos de desempenho



SENADO FEDERAL

ABNT NBR 13570:1996 - Instalações Elétricas em Locais de Afluência de Público -
Requisitos Específicos

ABNT NBR NM 280:2011 - Condutores de Cabos Isolados (IEC 60228, MOD)

Referência Comercial:

Prysmian Afumex Flex

Referência Externa:

n/a



SENADO FEDERAL

Código SINRA	Grande Área	Categoria	Unidade:	Composição:
SF-00285	Elétrica	Quadros	un	Serviço (Mat + MO)
Descrição			Versão:	
Quadro elétrico TTA			v02	

Descrição Detalhada:

Fornecimento e instalação de quadro elétrico tipo TTA completo com 30 disjuntores terminais, contemplando disjuntores, dispositivos de proteção contra surto (DPS), módulo diferencial residual (DR), borneiras, barramentos e outros itens necessários, conforme projeto executivo.

Materiais:

O conjunto deverá ser completamente montado e testado em fábrica - tipo PTTA/TTA (Type Tested Assembly, ou Totalmente Testado), segundo a ABNT NBR IEC 60439-1 - Conjuntos de manobra e controle de baixa tensão Parte 1- Conjuntos com ensaio de tipo totalmente testados (TTA) e conjuntos com ensaio de tipo parcialmente testados (PTTA) e ABNT NBR IEC 60439-3 - Conjuntos de Manobra e Controle de Baixa Tensão - Parte 3, com certificação; Somente serão aceitos painéis cujos os ensaios de tipo previstos na norma ABNT NBR IEC 60439-1 - Conjuntos de manobra e controle de baixa tensão Parte 1- Conjuntos com ensaio de tipo totalmente testados (TTA) e conjuntos com ensaio de tipo parcialmente testados (PTTA) e ABNT NBR IEC 60439-3 - Conjuntos de Manobra e Controle de Baixa Tensão - Parte 3 tenham sido realizados em laboratório acreditado ou reconhecido pelo INMETRO, ABNT ou por instituição de normalização internacional reconhecida. A apresentação do relatório é obrigatória. O projeto executivo de montagem do painel deve ser elaborado pelo fornecedor do equipamento.

Características gerais da montagem:
Compartimentação: 1 ou superior;
Montagem conforme projeto em anexo;
Atendimento a NR 10 - Segurança em Instalações e Serviços em Eletricidade;
Próprio para trilhos DIN, montagem horizontal, com moldura interna removível para proteção dos barramentos;
Montagem em módulos para dispositivos DIN com aproximadamente 150 mm de altura
Tensão nominal de serviço (Ue): 380 V;
Corrente nominal (In): 63 A;
Capacidade de interrupção de corrente nominal: 10 kA;
Com borneiras de fase, neutro e terra para todos os circuitos terminais;
Com múltiplas barras de neutro, permitindo a instalação de 2 DRs;
Carcaça metálica fabricada em aço;
Com pintura eletrostática a pó ou epóxi, cor branca (RAL 9001, RAL 9016 ou equivalente)



SENADO FEDERAL

Identificação de todos os condutores com plaquetas “de-para” em ambas as pontas Com fecho tipo triângulo (fornecido com chave. Outros modelos de fecho deverão ser devidamente aprovados antes da montagem); Não serão aceitas montagens com barramentos tipos “espinha de peixe”. A montagem deve usar pentes pré-isolados ou barramentos e derivações por cabo. A montagem será conforme o projeto, a ser fornecido no momento da obra. Todavia, ela seguirá o projeto padrão (em anexo). As seguintes alterações são possíveis: Geometria de montagem, respeitando as limitações da chaparia fornecida Corrente e curva dos disjuntores monofásicos até 32 A (exemplo: o número de disjuntores de 16 A poderá variar no projeto, mas o número total de disjuntores monofásicos de até 32 A será sempre o mesmo) Circuitos protegidos por DR (o número de DRs será sempre o mesmo) Características da chaparia:

Tensão nominal de isolamento (Ui): 690 V;
Tensão de impulso (Uimp): 4 kV;
Frequência nominal: 60 Hz;
Classe de isolamento, segundo IEC 61140: I ou superior;
Categoria de sobretensão: III;
Grau de poluição: 3;

Grau de proteção mínimo, segundo a ABNT NBR IEC 60529 - Graus de proteção para invólucros de equipamentos elétricos (código IP): IP30 e IK08;

Temperatura ambiente máxima: 40 °C;

Temperatura ambiente média: 35 °C;

Temperatura ambiente mínima: 5 °C;

Umidade ambiente: entre 5% e 90%;

Altitude: 1000 m ASL (Above Sea Level – acima do nível do mar);

Informações complementares de montagem:

O barramento de proteção (terra) deverá ser fixado diretamente no quadro, sem isoladores;

O barramento de neutro deverá ser fixado no quadro com isoladores;

Os barramentos e conexões devem ser feitas de acordo com a norma DIN 43673. Dessa forma, todos os parafusos utilizados deverão ser de aço, classe 8.8 ou superior, conforme ISO 898-1. O uso de arruelas adequadas (tipo spring washer e plain washer, normas DIN 7349 e 6796)/múltiplas arruelas por parafuso é obrigatório.

O painel deverá utilizar, como sistema de identificação de cabos, etiquetas tipo KS4/18 da Murrelektronik ou equivalente técnico previamente aprovado pelo Senado Federal.

Não serão aceitos identificadores obtidos pela montagem de anilhas justapostas. A identificação deverá ser composta pelo tag do componente ao qual o cabo está conectado, constante do diagrama funcional, seguida do código do terminal do componente, sendo separada do primeiro por um hífen. Assim, por exemplo, o cabo que chega ao borne X1 do sinalizador luminoso H1, deverá ter como identificação “H1-X1”

O conjunto deverá atender a NR-10;

O quadro poderá ser de embutir ou sobrepor;

A fixação dos dispositivos deverá ser feita por meio de trilho DIN 35 mm;



SENADO FEDERAL

Todas as conexões deverão ser obrigatoriamente terminadas com terminais apropriados, fabricados em cobre e estanhados; Todos os condutores deverão ser obrigatoriamente anilhados e identificados, em ambas as pontas;

Os principais elementos e disjuntores deverão estar claramente identificados, através de etiquetas/placas de identificação e através do código de cores; Utilizar como código:

“L1”	–	Fase	1	–	cor	marrom;
“L2”	–	Fase	2	–	cor	cinza;
“L3”	–	Fase	3	–	cor	preta;
“N”	–	Neutro	–	cor	azul	claro;
“PE”	–	Proteção	–	cor	verde-amarelo;	

Nos circuitos terminais, utilizar borneiras, seguindo a ordem, da esquerda para direita: fase(s), neutro e proteção. Sempre que utilizar uma borneira, identificar claramente a cor sendo utilizada;

Todas as partes “vivas” (que possam causar choque elétrico) deverão estar protegidas de contato acidental, preferencialmente através de uma placa protetora, com grau de proteção mínimo IP 20;

Todas as partes metálicas do quadro elétrico (portas, carcaças, trilhos, etc.) deverão estar conectadas ao condutor de proteção (terra);

Acompanhado de todos os acessórios necessários para a sua perfeita instalação e operação;

Disjuntores padrão DIN, com as seguintes características mínimas:

Monopolar, bipolar ou tripolar, conforme o projeto elétrico;

Curva B ou C, conforme o projeto elétrico;

Corrente nominal conforme o projeto elétrico;

Atendimento a ABNT NBR IEC 60947-2 e a ABNT NBR NM 60898;

Da mesma marca que o quadro elétrico, garantindo a certificação ABNT NBR IEC 60439-3 - Conjuntos de Manobra e Controle de Baixa Tensão - Parte 3;

Fixação por encaixe em trilho DIN 35 mm;

Tensão de operação nominal (Ue segundo a ABNT NBR IEC 60947-2): 220 V AC;

Tensão de isolamento nominal (Ui segundo a ABNT NBR IEC 60947-2): 220 V AC;

Frequência de operação nominal: 60 Hz;

Capacidade de interrupção em curto-circuito (Icu segundo a ABNT NBR IEC 60947-2

- Dispositivo de manobra e comando de baixa tensão, 220 V AC, 60 Hz): 5 kA ou superior;

Capacidade de interrupção em curto-circuito (Icn segundo a ABNT NBR IEC 60898 -

Disjuntores, 220 V AC, 60 Hz): 5 kA ou superior;

Grau de proteção, segundo a ABNT NBR IEC 60529 - Graus de proteção para invólucros de equipamentos elétricos (código IP): IP20;

Marcação da tensão e corrente nominal impressa no disjuntor pelo fabricante.

Dispositivo Diferencial Residual, de alta sensibilidade, com as seguintes características mínimas:

Da mesma série utilizada para certificação do quadro elétrico conforme a norma ABNT NBR IEC 60439-1 - Conjuntos de manobra e controle de baixa tensão Parte 1-



SENADO FEDERAL

Conjuntos com ensaio de tipo totalmente testados (TTA) e conjuntos com ensaio de tipo parcialmente testados (PTTA);
Tetrapolar (3P + N), conforme projeto;
Corrente nominal residual: 30 mA (alta sensibilidade, para proteção de pessoas);
Tipo conforme o projeto (AC, A ou B)
Corrente nominal: 63 A;
Da mesma marca que o quadro elétrico, garantindo a certificação ABNT NBR IEC 60439-3 - Conjuntos de Manobra e Controle de Baixa Tensão - Parte 3;
Atendimento às normas ABNT NBR NM 61008-1; ABNT NBR NM 61008-2-1; IEC/DIN EN 61543 (VDE 0664-30); IEC/DIN EN 62423 (VDE 0664-40)
Fixação por encaixe em trilho DIN 35 mm;
Tensão de operação nominal 380 V AC;
Frequência de operação nominal: 60 Hz;
Categoria de sobretensão: III;
Grau de poluição: II.
Dispositivo de Proteção Contra Surtos (DPS), com as seguintes características mínimas:

Da mesma série utilizada para certificação do quadro elétrico conforme a norma ABNT NBR IEC 60439-1 - Conjuntos de manobra e controle de baixa tensão Parte 1-
Conjuntos com ensaio de tipo totalmente testados (TTA) e conjuntos com ensaio de tipo parcialmente testados (PTTA);

Para uso interno;
Número de fases: 1 (monofásico);
Tensão máxima de operação (Uc): 270-280 VAC;
Tensão nominal de operação (Un): 220-230 VAC;
Corrente nominal de descarga: $I_n = 20$ kA (curva 8/20 μ s);
Corrente máxima de descarga: $I_{m\acute{a}x} = 40$ kA (curva 8/20 μ s);
Nível de proteção (Up): 1.400 V;
Classe II (também conhecido como classe C);
Fixado em trilho DIN 35 mm;
Com sinalização de fim de vida útil;
Fabricado em material anti-chama;
Condutores internos, do tipo extra-flexíveis (classe 5) e anti-chama, livre de halogênios, capazes de operar a 90 °C em serviço contínuo, com as seguintes características mínimas:

Referência comercial: Prysmian Afumex 0,6/1kV
Área nominal de seção condutora: conforme o projeto;
Cor do isolamento: marrom, cinza e preto para fases, azul-claro para neutro, verde ou verde-amarelo para proteção (serão aceitas fitas isolantes para identificação);
Cabo flexível unipolar (singelo) de cobre (têmpera mole) formado por fios de cobre nu (não revestido);
Isolação em dupla camada por composto termofixo poliolefínico extrudado não halogenado EPR/B;
Enchimento por composto poliolefínico não halogenado;
Cobertura por composto termoplástico com base poliolefínica não halogenada;



SENADO FEDERAL

Tensão mínima de isolamento (Vo/V): 0,6/1kV;
Temperatura de operação (classe térmica) em serviço contínuo (regime permanente): 90 °C;
Encordoamento extraflexível: classe 5 (ABNT NBR NM 280:2011 - Condutores de Cabos Isolados (IEC 60228, MOD));
Característica de não propagação e com autoextinção de chama, livre de halogênio, baixa emissão de fumaça e gases tóxicos, ausência de emissão de gases corrosivos; Atendimento às exigências das normas ABNT NBR 13248 - Cabos de potência e controle e condutores isolados sem cobertura, com isolamento extrudada e com baixa emissão de fumaça para tensões até 1 kV; Requisitos de desempenho, ABNT NBR 13570:1996 - Instalações Elétricas em Locais de Afluência de Público - Requisitos Específicos e ABNT NBR NM 280:2011 - Condutores de Cabos Isolados (IEC 60228, MOD);
Canaleta plástica para quadros elétricos, com as seguintes características mínimas: Canaleta para organização e proteção de condutores na parte interna de quadros elétricos;
De acordo com a norma ABNT NBR IEC 61084-1;
Fornecido com tampa;
Com furação lateral “aberta”;
Cor cinza;
Tipo antichama, conforme UL94 V-0;
Bornes de conexão, com as seguintes características mínimas:
Quantidade por quadro: de acordo com o projeto, para todas as conexões externas (geral e cargas terminais);
Para cabos com seção de condução compatível com o projeto elétrico;
Material isolante em poliamida;
Cor cinza, azul e verde-amarelo, conforme a aplicação;
Para fixação em trilho DIN 35 mm;
Terminal de compressão pré-isolado para condutores de baixa corrente, com as seguintes características mínimas:
Tipo do terminal: conforme a necessidade;
Terminal a compressão para condutores com seção nominal com 01 compressão;
Fabricação em cobre;
Terminal completamente estanhado;
Com capa plástica de isolamento na região da conexão do condutor com o terminal;
Tensão de isolamento: 380 Vac.
Fornecido com kit de instalação, com as seguintes características mínimas;
Todos os materiais necessários para instalação do quadro, incluindo: material para fixação, parafusos e porcas de fixação, condutores de equipotencialização, e demais materiais necessários para perfeita instalação do quadro elétrico.
Etiqueta de identificação externa de quadro elétrico, incluindo placa de acrílico com a identificação do quadro;
Anilhas (marcador) de identificação de cabos (fora do painel), com as seguintes características mínimas:
Anilhas gravadas própria para identificação de cabos elétricos;



SENADO FEDERAL

Comprimento aproximado de 3,5 mm;
Anti-chama (flamabilidade UL94 V0);
Fabricada em PVC;
Observação: na parte interna do painel, deverão ser utilizadas plaquetas do tipo de-para.

Serviços:

O serviço de fornecimento e instalação de quadro elétrico consiste na instalação completa do quadro elétrico conforme as especificações técnicas do fabricante, as normas vigentes e as boas práticas e engenharia, incluindo inclusive a conexão (com acabamento apropriado) de eletrodutos e eletrocalhas ao quadro, fixação do quadro a parede, montagem de todos os acessórios e conexões internas do quadro elétrico, testes e identificações de condutores, crimpagem de todos os condutores para instalação nos barramentos e disjuntores, organização e identificação de todos os condutores, e demais serviços necessários para perfeita instalação e operação do circuito. O quadro deverá ser completamente montado e testado em fábrica, em montador credenciado pelo fabricante original do equipamento. Os dispositivos e procedimentos utilizados na montagem deverão ser conforme a orientação do fabricante e dos testes realizados para homologação do painel. Os testes de rotina são obrigatórios. O projeto elétrico será entregue junto com a ordem de serviço. Ela irá prever, principalmente, disjuntores, dispositivos de proteção contra surto e dispositivos diferenciais residuais. Todos os componentes acessórios (bornes, calhas internas, trilhos DIN, parafusos, placas de montagem, barramentos, etc.) deverão ser incluídos. Não serão utilizados elementos de automação (contadoras, relés, etc.). O quadro deverá ser de sobrepor ou embutido na parede de alvenaria, conforme detalhe em projeto. O quadro deverá ser instalado de tal forma que ele fique nivelado em relação ao teto/piso do ambiente. O serviço inclui o material e mão de obra necessária para fixação do quadro no espaço previsto em projeto. O serviço inclui a instalação dos eletrodutos no quadro elétrico, incluindo o acabamento necessário para que os cabos não sejam danificados (uniduts ou semelhantes). Após a instalação do fundo, o quadro deverá ser limpo, antes do início da instalação elétrica. O quadro só poderá ser furado em suas flanges (com as flanges fora do painel), de forma que não suje o quadro fornecido. Todas as conexões elétricas deverão ser obrigatoriamente terminadas com terminais de compressão tipo pino apropriados, fabricados em cobre e estanhados. O uso da ferramenta adequada para crimpagem é obrigatória. Todos os condutores (incluindo fase, neutro e terra) deverão ser obrigatoriamente anilhados e identificados, conforme detalhe em projeto. Na ausência de detalhe de projeto utilizar o número do circuito. Os condutores devem ser organizados de tal forma que o raio de curvatura mínimo dos cabos seja obedecido. Nenhum cabo deve forçar o barramento ou disjuntor ao qual ele está conectado. A montagem elétrica deve seguir o projeto, e deverá otimizar as conexões e os posicionamentos para deixar o quadro o mais limpo e organizado possível. Ao final da montagem elétrica, o quadro deverá ser limpo e testado. Os documentos de certificação do quadro deverão ser entregues com a obra;



SENADO FEDERAL

Após os testes, a tampa e os demais acabamentos deverão ser instalados, com o devido cuidado para não danificar o acabamento.

Atividades e Responsabilidades:

n/a

Qualificação:

n/a

Observações:

n/a

Critérios e Condições:

Critérios de Medição: unidade instalada e testada Unidade de Medição: unidade

Detalhe Gráfico:



SENADO FEDERAL

Tabela:

n/a

Vida útil: n/a

Referências Normativas:

ABNT NBR 5410 - Instalações Elétricas de Baixa Tensão
ABNT NBR IEC 60439-1 - Conjuntos de manobra e controle de baixa tensão Parte 1-
Conjuntos com ensaio de tipo totalmente testados (TTA) e conjuntos com ensaio de
tipo parcialmente testados (PTTA)
ABNT NBR IEC 60439-3 - Conjuntos de Manobra e Controle de Baixa Tensão - Parte
3: Requisitos Particulares para Montagem de Acessórios de Baixa Tensão Destinados
a Instalação em Locais Acessíveis a Pessoas Não Qualificadas Durante sua Utilização
- Quadros de Distribuição

Referência Comercial:

Schneider Electric Prisma G, ABB System Pro E, Siemens Alpha, GE QuiXtra 630

Referência Externa:

n/a



SENADO FEDERAL

Código SINFRA	Grande Área	Categoria	Unidade:	Composição:
SF-00291	Ar Condicionado	Equipamentos Terminais Unitários	un	Serviço (Mat + MO)
Descrição			Versão:	
Ar-condicionado split hi-wall inverter 12.000 BTU/h			v03	

Descrição Detalhada:

Fornecimento e instalação de ar-condicionado do tipo split hi-wall inverter com capacidade nominal mínima de 12.000 BTU/h, 1F/220V/60Hz, compressor com inversor de frequência (inverter), refrigerante R-410A, coeficiente de Eficiência Energética CEE>3,23 aferido pelo INMETRO (classificação INMETRO ENCE “A”), controle remoto com ou sem fio (conforme o projeto), com função de reinício automático, (modo auto-restart) após falha no fornecimento de energia, para instalação aparente, fixo à parede (hi-wall).

Materiais:

Ar-condicionado do tipo split hi-wall inverter com capacidade nominal mínima de 12.000 BTU/h, 1F/220V/60Hz, compressor com inversor de frequência (inverter), refrigerante R-410A, coeficiente de Eficiência Energética CEE>3,23 aferido pelo INMETRO (classificação INMETRO ENCE “A”), controle remoto com ou sem fio (conforme o projeto), para instalação aparente, fixo à parede (hi-wall).

Serviços:

O serviço de instalação do equipamento split deverá observar as seguintes diretrizes:

1. Deverá ser realizado o transporte do aparelho de sua atual localização até o local de sua instalação, ambos dentro do Complexo Arquitetônico do Senado Federal ou Residências Oficiais. Durante o transporte, as unidades não devem ser balançadas ou inclinadas, respeitando as recomendações do manual do fabricante;
2. O equipamento deverá ser instalado no local determinado pela Fiscalização seguindo as recomendações do manual do fabricante;
3. O serviço inclui todos os materiais necessários à instalação e fechamento do equipamento em si, inclusive gás refrigerante. As válvulas e os acessórios necessários para o funcionamento do equipamento serão cobrados separadamente conforme serviços descritos nestas especificações;
4. As tubulações (de conexão e de drenagem) deverão ser embutidas na parede, onde determinado pela Fiscalização, utilizando sifão onde determinado pelo manual do fabricante ou quando recomendado;
5. O custo das tubulações de refrigerante e dreno, além do isolamento térmico, será cobrado separadamente do serviço de instalação de split, utilizando o serviço de instalação de tubos de PVC e cobre e de isolamento elastomérico, descritos nestas Especificações;



SENADO FEDERAL

6. Os tubos da linha frigorígena deverão ser de cobre conforme referências normativas do serviço correspondente e ter bitola e espessura de isolamento definidos conforme aplicação, incluindo sifão quando recomendado pelo fabricante ou instruído pela Fiscalização. A Contratada deverá isolar os tubos de conexão separadamente;
7. O dreno de condensado do equipamento deverá ser instalado em declive para não haver acúmulo de água na tubulação, em PVC com bitola conforme necessidade da aplicação, e conectado à rede pluvial, incluindo sifão quando recomendado ou instruído pela Fiscalização. Isolar a tubulação de drenagem onde determinado pela Fiscalização. Todas as conexões do sistema de drenagem devem ser seladas;
8. Os fios dos cabos elétricos deverão ser conectados sem folga aos terminais conforme manual de instalação do equipamento;
9. Deverão ser realizados testes em todas as conexões soldadas e flangeadas quanto a vazamentos com a pressão recomendada no manual do fabricante, e deverá ser verificado o perfeito escoamento através da hidráulica de drenagem realizando um teste de drenagem, colocando água dentro da bandeja de condensado;
10. A instalação das unidades evaporadora e condensadora deverá ser realizada de forma nivelada.
11. A ligação elétrica entre a evaporadora e a condensadora será efetuada por cabo multipolar ou condutores singelos (mínimo # 2,5mm²), antichama, livre de halogênios, (Ref. Comercial: Prysmian Afumex 0,6/1kV) conforme especificado na tabela de serviços.

Após a completa instalação do sistema, deverão ser realizados os seguintes procedimentos:

Teste de estanqueidade com pressão recomendada no manual do fabricante, utilizando cilindro de nitrogênio e regulador de pressão;
Desidratação do sistema, utilizando bomba de alto vácuo, manifold para o gás refrigerante utilizado e vacuômetro. O nível de vácuo deverá ser mantido por tempo determinado no manual do fabricante antes da realização da carga de fluido refrigerante;

Carga de fluido refrigerante, utilizando cilindro de carga, manifold e termômetro de contato ou eletrônico (até obter superaquecimento entre 5° e 7°, ou indicado pelo fabricante) ou balança (até atingir carga conforme manual do fabricante);
Medição da corrente do equipamento e comparar com a nominal.

Atividades e Responsabilidades:

n/a

Qualificação:

n/a

Observações:

n/a

Critérios e Condições:



SENADO FEDERAL

Este serviço será pago conforme a quantidade de aparelhos split instalados, de acordo com o tipo e a capacidade térmica.

Condições de Recebimento

O relatório a ser apresentado deve conter:

1. O detalhamento dos equipamentos instalados deve conter informações sobre marca, modelo e número de série; e
2. O detalhamento dos testes realizados e resultados obtidos deve conter os resultados dos testes e medições supracitados e comparação com valores de referência dos manuais do fabricante.

Detalhe Gráfico:

n/a

Tabela:

n/a

Vida útil: n/a

Referências Normativas:

ABNT NBR 5410 - Instalações Elétricas de Baixa Tensão

ABNT NBR 7541:2004 - Tubo de Cobre sem Costura para Refrigeração e Ar-Condicionado - Requisitos

ABNT NBR 13206:2010 - Tubo de cobre leve, médio e pesado, sem costura para condução de fluidos - Requisitos

ABNT NBR 11720:2011 - Tintas para construção civil – Tintas para edificações não industriais – Classificação

Referência Comercial:

Carrier Inverter X-Power 42LVCC12C5/38LVCC12C5, Midea Vita Inverter 42MKCA12M5/38MKCA12M5, Panasonic CS-S12NKV-7/CU-S12NKV-7, LG ASNQ122BRG2/ASUQ122BRG2, Fujitsu ASBG12JMCA/AOBG12JMCA, Electrolux BI12F/BE12F.

Referência Externa:

n/a



SENADO FEDERAL

Código SINFRA	Grande Área	Categoria	Unidade:	Composição:
SF-00292	Ar Condicionado	Equipamentos Terminais Unitários	un	Serviço (Mat + MO)
Descrição			Versão:	
Ar-condicionado split hi-wall inverter 24.000 BTU/h			v04	

Descrição Detalhada:

Fornecimento e instalação de Ar-condicionado do tipo split hi-wall inverter com capacidade nominal mínima de 22.000 BTU/h, 1F/220V/60Hz, compressor com inversor de frequência (inverter), refrigerante R-410A, coeficiente de Eficiência Energética $CEE \geq 3,23$ (aceito até 31/12/2022) ou índice de desempenho de resfriamento sazonal IDRS $\geq 5,50$, aferido pelo INMETRO (classificação INMETRO ENCE "A"), controle remoto sem fio (salvo indicação contrária em projeto), com função de reinício automático, (modo auto-restart) após falha no fornecimento de energia, para instalação aparente, fixo à parede (hi-wall).

Materiais:

Ar-condicionado do tipo split hi-wall inverter com capacidade nominal mínima de 22.000 BTU/h, 1F/220V/60Hz, compressor com inversor de frequência (inverter), refrigerante R-410A, coeficiente de Eficiência Energética $CEE \geq 3,23$ (aceito até 31/12/2022) ou índice de desempenho de resfriamento sazonal IDRS $\geq 5,50$ aferido pelo INMETRO (classificação INMETRO ENCE "A"), controle remoto sem fio (salvo indicação contrária em projeto), para instalação aparente, fixo à parede (hi-wall).

Serviços:

O serviço de instalação do equipamento split deverá observar as seguintes diretrizes:

1. Deverá ser realizado o transporte do aparelho de sua atual localização até o local de sua instalação, ambos dentro do Complexo Arquitetônico do Senado Federal ou Residências Oficiais. Durante o transporte, as unidades não devem ser balançadas ou inclinadas, respeitando as recomendações do manual do fabricante;
2. O equipamento deverá ser instalado no local determinado pela Fiscalização seguindo as recomendações do manual do fabricante;
3. O serviço inclui todos os materiais necessários à instalação e fechamento do equipamento em si, inclusive gás refrigerante. As válvulas e os acessórios necessários para o funcionamento do equipamento serão cobrados separadamente conforme serviços descritos nestas especificações;
4. As tubulações (de conexão e de drenagem) deverão ser embutidas na parede, onde determinado pela Fiscalização, utilizando sifão onde determinado pelo manual do fabricante ou quando recomendado;
5. O custo das tubulações de refrigerante e dreno, além do isolamento térmico, será cobrado separadamente do serviço de instalação de split, utilizando o serviço de



SENADO FEDERAL

instalação de tubos de PVC e cobre e de isolamento elastomérico, descritos nestas Especificações;

6. Os tubos da linha frigorígena deverão ser de cobre conforme referências normativas do serviço correspondente e ter bitola e espessura de isolamento definidos conforme aplicação, incluindo sifão quando recomendado pelo fabricante ou instruído pela Fiscalização. A Contratada deverá isolar os tubos de conexão separadamente;

7. O dreno de condensado do equipamento deverá ser instalado em declive para não haver acúmulo de água na tubulação, em PVC com bitola conforme necessidade da aplicação, e conectado à rede pluvial, incluindo sifão quando recomendado ou instruído pela Fiscalização. Isolar a tubulação de drenagem onde determinado pela Fiscalização. Todas as conexões do sistema de drenagem devem ser seladas;

8. Os fios dos cabos elétricos deverão ser conectados sem folga aos terminais conforme manual de instalação do equipamento;

9. Deverão ser realizados testes em todas as conexões soldadas e flangeadas quanto a vazamentos com a pressão recomendada no manual do fabricante, e deverá ser verificado o perfeito escoamento através da hidráulica de drenagem realizando um teste de drenagem, colocando água dentro da bandeja de condensado;

10. A instalação das unidades evaporadora e condensadora deverá ser realizada de forma nivelada.

11. A ligação elétrica entre a evaporadora e a condensadora será efetuada por cabo multipolar ou condutores singelos (mínimo # 2,5mm²), antichama, livre de halogênios, (Ref. Comercial: Prysmian Afumex 0,6/1kV) conforme especificado na tabela de serviços.

Após a completa instalação do sistema, deverão ser realizados os seguintes procedimentos:

Teste de estanqueidade com pressão recomendada no manual do fabricante, utilizando cilindro de nitrogênio e regulador de pressão;

Desidratação do sistema, utilizando bomba de alto vácuo, manifold para o gás refrigerante utilizado e vacuômetro. O nível de vácuo deverá ser mantido por tempo determinado no manual do fabricante antes da realização da carga de fluido refrigerante;

Carga de fluido refrigerante, utilizando cilindro de carga, manifold e termômetro de contato ou eletrônico (até obter superaquecimento entre 5° e 7°, ou indicado pelo fabricante) ou balança (até atingir carga conforme manual do fabricante);

Medição da corrente do equipamento e comparar com a nominal.

Atividades e Responsabilidades:

n/a

Qualificação:

n/a

Observações:

n/a



SENADO FEDERAL

Crerérrios e Condições:

Este serviço será pago conforme a quantidade de aparelhos split instalados, de acordo com o tipo e a capacidade térmica. Condições de Recebimento

O relatório a ser apresentado deve conter:

1. O detalhamento dos equipamentos instalados deve conter informações sobre marca, modelo e número de série; e
2. O detalhamento dos testes realizados e resultados obtidos deve conter os resultados dos testes e medições supracitados e comparação com valores de referência dos manuais do fabricante.

Detalhe Gráfico:

n/a

Tabela:

n/a

Vida útil: n/a

Referências Normativas:

ABNT NBR 5410 - Instalações Elétricas de Baixa Tensão
ABNT NBR 7541:2004 - Tubo de Cobre sem Costura para Refrigeração e Ar-Condicionado - Requisitos
ABNT NBR 13206:2010 - Tubo de cobre leve, médio e pesado, sem costura para condução de fluidos - Requisitos
ABNT NBR 11720:2011 - Tintas para construção civil – Tintas para edificações não industriais – Classificação

Referência Comercial:

Midea Xtreme Save Connect 24000 BTU/h Frio 42AGVCB24M5, LG Hi Wall DUAL Voice 24000 BTUs Frio S4NQ24K231D, Elgin Eco Inverter 24000 BTUs Frio - 45HVFI24B2IA; Split HW Inverter Daikin Advance 24.000 Btus FTK24P5VL, Split HW Elgin Eco Plus II 24.000 BTUs HEFE24B2NB, SPLIT TCL 24000 TAC-24CHSA-INVERTER

Referência Externa:

n/a



SENADO FEDERAL

Código SINRA	Grande Área	Categoria	Unidade:	Composição:
SF-00315	Ar Condicionado	Acessórios Para Equipamentos Unitários	m	Serviço (Mat + MO)
Descrição			Versão:	
Fita PVC 100 mm para acabamento em refrigeração			v01	

Descrição Detalhada:

Fornecimento e instalação de fita PVC 100 mm (largura) para acabamento em refrigeração, PVC auto aderente (não adesivo)

Materiais:

Fita PVC 100 mm (largura) para acabamento em refrigeração, PVC auto aderente (não adesivo)

Serviços:

n/a

Atividades e Responsabilidades:

n/a

Qualificação:

n/a

Observações:

n/a

CrITÉRIOS e Condições:

Unidade de Medição
Este serviço será pago, segundo Ordem de Serviço da Fiscalização, conforme o comprimento de fita utilizada, de acordo com seu material.

Detalhe Gráfico:

n/a

Tabela:

n/a

Vida útil: n/a

Referências Normativas:

n/a



SENADO FEDERAL

Referência Comercial:

PVC Branco 100mm X 10m - Engefitas; ou similar

Referência Externa:

<http://isofitas.ind.br/>



SENADO FEDERAL

Código SINFRA	Grande Área	Categoria	Unidade:	Composição:
SF-00317	Ar Condicionado	Acessórios Para Equipamentos Unitários	un	Serviço (Mat + MO)
Descrição			Versão:	
Suporte para unidade condensadora de aparelho split			v01	

Descrição Detalhada:

Fornecimento e instalação de suporte para unidade condensadora de aparelho Split

Materiais:

n/a

Serviços:

n/a

Atividades e Responsabilidades:

n/a

Qualificação:

n/a

Observações:

n/a

CrITÉRIOS e Condições:

Unidade de Medição: unidade instalada

Detalhe Gráfico:



Tabela:

n/a

Vida útil: n/a

Referências Normativas:



SENADO FEDERAL

n/a

Referência Comercial:

Composição

Referência Externa:

n/a



SENADO FEDERAL

Código SINFRA SF-00318	Grande Área Ar Condicionado	Categoria Acessórios Para Equipamentos Unitários	Unidade: un	Composição: Serviço (Mat + MO)
Descrição Suporte para unidade evaporadora de aparelho split ou fancolete			Versão: v01	

Descrição Detalhada:

Fornecimento e instalação de suporte para unidade evaporadora de aparelho split ou fancolete

Materiais:

n/a

Serviços:

n/a

Atividades e Responsabilidades:

n/a

Qualificação:

n/a

Observações:

n/a

CrITÉRIOS e Condições:

Unidade de Medição: unidade instalada

Detalhe Gráfico:



Tabela:



SENADO FEDERAL

n/a

Vida útil: n/a

Referências Normativas:

n/a

Referência Comercial:

n/a

Referência Externa:

<https://gruporetec.com.br/produto/dutos-tdc/>



SENADO FEDERAL

Código SINRA	Grande Área	Categoria	Unidade:	Composição:
SF-00329	Ar Condicionado	Tubos e isolamento térmico	m	Serviço (Mat + MO)
Descrição			Versão:	
Isolamento elastomérico para tubulações de cobre de 1/2"			v02	

Descrição Detalhada:

Fornecimento e instalação de isolamento elastomérico em formato de tubo ou coquilha de espessura M, próprio para tubulação de cobre de diâmetro nominal 1/2".

Materiais:

Fornecimento de isolamento de borracha elastomérica com células fechadas, espessura M, com resistência à difusão de vapor d'água > 7.000 (EN 12.086/UNE 92.106), condutividade térmica a 0°C < 0,038 W/(m.K) (ISO 8.497/EN 12.667), e índice de propagação superficial de chama e índice de densidade ótica máxima de fumaça conforme ABNT NBR 16401:2008 - Instalações de Ar-Condicionado - Sistemas Centrais e Unitários.

Serviços:

O isolamento deverá ser instalado conforme determinações de projeto, recomendações do manual do fabricante e referências normativas, revestindo superfície externa ou internamente;

O isolamento de válvulas, registros e filtros contará como a instalação de 1 (um) metro de isolamento em tubulação da mesma bitola que a bitola nominal da peça; As juntas devem ser devidamente seladas, com adesivo próprio para aderir ao isolamento e ao revestimento do material a ser isolado. Os extremos da superfície isolada e do isolamento devem ser fixados com o adesivo. Não será aceita a instalação do isolamento preso apenas por fita na superfície exterior do tubo; As uniões coladas deverão estar fixadas em pontos críticos, como flanges, seções em T, curvas, suportes etc. Quando trabalhando em áreas externas, as juntas coladas devem ficar protegidas dos raios solares; Ao finalizar o serviço de instalação do isolamento, esse deverá ser marcado, através de uma palavra ou de um símbolo, de maneira a facilmente identificar a direção do fluxo de água.

Atividades e Responsabilidades:

n/a

Qualificação:

n/a



SENADO FEDERAL

Observações:

n/a

Critérios e Condições:

Esse serviço será pago, segundo Ordem de Serviço da Fiscalização, conforme comprimento linear de tubo ou coquilha e de acordo com o diâmetro nominal e o material da tubulação revestida. O relatório a ser apresentado deve conter: informações sobre marca, modelo, quantidade e espessura dos materiais instalados.

Detalhe Gráfico:

n/a

Tabela:

n/a

Vida útil: n/a

Referências Normativas:

ABNT NBR 16401:2008 - Instalações de Ar-Condicionado - Sistemas Centrais e Unitários

ISO 8497:1994 - Thermal insulation -- Determination of steady-state thermal transmission properties of thermal insulation for circular pipes

EN 12667 - Thermal performance of building materials and products. Determination of thermal resistance by means of guarded hot plate and heat flow meter methods. Products of high and medium thermal resistance

EN 12086 - Thermal insulating products for building applications. Determination of water vapour transmission properties
UNE 92106;

Manual de Instalação Armaflex, Armacell Enterprise GmbH

Referência Comercial:

AF/Armaflex M-12, K-Flex ST

Referência Externa:

n/a



SENADO FEDERAL

Código SINRA	Grande Área	Categoria	Unidade:	Composição:
SF-00330	Ar Condicionado	Tubos e isolamento térmico	m	Serviço (Mat + MO)
Descrição			Versão:	
Isolamento elastomérico para tubulações de cobre de 1/4"			v02	

Descrição Detalhada:

Fornecimento e instalação de isolamento elastomérico em formato de tubo ou coquilha de espessura M, próprio para tubulação de cobre de diâmetro nominal 1/4".

Materiais:

Fornecimento de isolamento de borracha elastomérica com células fechadas, espessura M, com resistência à difusão de vapor d'água > 7.000 (EN 12.086/UNE 92.106), condutividade térmica a 0°C < 0,038 W/(m.K) (ISO 8.497/EN 12.667), e índice de propagação superficial de chama e índice de densidade ótica máxima de fumaça conforme ABNT NBR 16401:2008 - Instalações de Ar-Condicionado - Sistemas Centrais e Unitários.

Serviços:

O isolamento deverá ser instalado conforme determinações de projeto, recomendações do manual do fabricante e referências normativas, revestindo superfície externa ou internamente;

O isolamento de válvulas, registros e filtros contará como a instalação de 1 (um) metro de isolamento em tubulação da mesma bitola que a bitola nominal da peça; As juntas devem ser devidamente seladas, com adesivo próprio para aderir ao isolamento e ao revestimento do material a ser isolado. Os extremos da superfície isolada e do isolamento devem ser fixados com o adesivo. Não será aceita a instalação do isolamento preso apenas por fita na superfície exterior do tubo; As uniões coladas deverão estar fixadas em pontos críticos, como flanges, seções em T, curvas, suportes etc. Quando trabalhando em áreas externas, as juntas coladas devem ficar protegidas dos raios solares; Ao finalizar o serviço de instalação do isolamento, esse deverá ser marcado, através de uma palavra ou de um símbolo, de maneira a facilmente identificar a direção do fluxo de água.

Atividades e Responsabilidades:

n/a

Qualificação:

n/a



SENADO FEDERAL

Observações:

n/a

Critérios e Condições:

Esse serviço será pago, segundo Ordem de Serviço da Fiscalização, conforme comprimento linear de tubo ou coquilha e de acordo com o diâmetro nominal e o material da tubulação revestida. O relatório a ser apresentado deve conter: informações sobre marca, modelo, quantidade e espessura dos materiais instalados.

Detalhe Gráfico:

n/a

Tabela:

n/a

Vida útil: n/a

Referências Normativas:

ABNT NBR 16401:2008 - Instalações de Ar-Condicionado - Sistemas Centrais e Unitários

ISO 8497:1994 - Thermal insulation -- Determination of steady-state thermal transmission properties of thermal insulation for circular pipes

EN 12667 - Thermal performance of building materials and products. Determination of thermal resistance by means of guarded hot plate and heat flow meter methods. Products of high and medium thermal resistance

EN 12086 - Thermal insulating products for building applications. Determination of water vapour transmission properties
UNE 92106;

Manual de Instalação Armaflex, Armacell Enterprise GmbH

Referência Comercial:

AF/Armaflex M-06, K-Flex ST

Referência Externa:

n/a



SENADO FEDERAL

Código SINRA	Grande Área	Categoria	Unidade:	Composição:
SF-00332	Ar Condicionado	Tubos isolamento térmico	m	Serviço (Mat + MO)
Descrição			Versão:	
Isolamento elastomérico para tubulações de cobre de 3/8"			v02	

Descrição Detalhada:

Fornecimento e instalação de isolamento elastomérico em formato de tubo ou coquilha de espessura M, próprio para tubulação de cobre de diâmetro nominal 3/8".

Materiais:

Fornecimento de isolamento de borracha elastomérica com células fechadas, espessura M, com resistência à difusão de vapor d'água > 7.000 (EN 12.086/UNE 92.106), condutividade térmica a 0°C < 0,038 W/(m.K) (ISO 8.497/EN 12.667), e índice de propagação superficial de chama e índice de densidade ótica máxima de fumaça conforme ABNT NBR 16401:2008 - Instalações de Ar-Condicionado - Sistemas Centrais e Unitários.

Serviços:

O isolamento deverá ser instalado conforme determinações de projeto, recomendações do manual do fabricante e referências normativas, revestindo superfície externa ou internamente;

O isolamento de válvulas, registros e filtros contará como a instalação de 1 (um) metro de isolamento em tubulação da mesma bitola que a bitola nominal da peça; As juntas devem ser devidamente seladas, com adesivo próprio para aderir ao isolamento e ao revestimento do material a ser isolado. Os extremos da superfície isolada e do isolamento devem ser fixados com o adesivo. Não será aceita a instalação do isolamento preso apenas por fita na superfície exterior do tubo; As uniões coladas deverão estar fixadas em pontos críticos, como flanges, seções em T, curvas, suportes etc. Quando trabalhando em áreas externas, as juntas coladas devem ficar protegidas dos raios solares; Ao finalizar o serviço de instalação do isolamento, esse deverá ser marcado, através de uma palavra ou de um símbolo, de maneira a facilmente identificar a direção do fluxo de água.

Atividades e Responsabilidades:

n/a

Qualificação:

n/a



SENADO FEDERAL

Observações:

n/a

Critérios e Condições:

Esse serviço será pago, segundo Ordem de Serviço da Fiscalização, conforme comprimento linear de tubo ou coquilha e de acordo com o diâmetro nominal e o material da tubulação revestida. O relatório a ser apresentado deve conter: informações sobre marca, modelo, quantidade e espessura dos materiais instalados.

Detalhe Gráfico:

n/a

Tabela:

n/a

Vida útil: n/a

Referências Normativas:

ABNT NBR 16401:2008 - Instalações de Ar-Condicionado - Sistemas Centrais e Unitários

ISO 8497:1994 - Thermal insulation -- Determination of steady-state thermal transmission properties of thermal insulation for circular pipes

EN 12667 - Thermal performance of building materials and products. Determination of thermal resistance by means of guarded hot plate and heat flow meter methods. Products of high and medium thermal resistance

EN 12086 - Thermal insulating products for building applications. Determination of water vapour transmission properties
UNE 92106

Manual de Instalação Armaflex, Armacell Enterprise GmbH

Referência Comercial:

AF/Armaflex M-10, K-Flex ST

Referência Externa:

n/a



SENADO FEDERAL

Código SINRA	Grande Área	Categoria	Unidade:	Composição:
SF-00333	Ar Condicionado	Tubos isolamento térmico	m	Serviço (Mat + MO)
Descrição			Versão:	
Isolamento elastomérico para tubulações de cobre de 5/8" / tubulações de ferro de 1/4			v02	

Descrição Detalhada:

Fornecimento e instalação de isolamento elastomérico em formato de tubo ou coquilha de espessura M, próprio para tubulação de cobre de diâmetro nominal 5/8".

Materiais:

Fornecimento de isolamento de borracha elastomérica com células fechadas, espessura M, com resistência à difusão de vapor d'água ≥ 7.000 (EN 12.086/UNE 92.106), condutividade térmica a 0°C $< 0,038$ W/(m.K) (ISO 8.497/EN 12.667), e índice de propagação superficial de chama e índice de densidade ótica máxima de fumaça conforme ABNT NBR 16401:2008 - Instalações de Ar-Condicionado - Sistemas Centrais e Unitários.

Serviços:

O isolamento deverá ser instalado conforme determinações de projeto, recomendações do manual do fabricante e referências normativas, revestindo superfície externa ou internamente;

O isolamento de válvulas, registros e filtros contará como a instalação de 1 (um) metro de isolamento em tubulação da mesma bitola que a bitola nominal da peça; As juntas devem ser devidamente seladas, com adesivo próprio para aderir ao isolamento e ao revestimento do material a ser isolado. Os extremos da superfície isolada e do isolamento devem ser fixados com o adesivo. Não será aceita a instalação do isolamento preso apenas por fita na superfície exterior do tubo; As uniões coladas deverão estar fixadas em pontos críticos, como flanges, seções em T, curvas, suportes etc. Quando trabalhando em áreas externas, as juntas coladas devem ficar protegidas dos raios solares; Ao finalizar o serviço de instalação do isolamento, esse deverá ser marcado, através de uma palavra ou de um símbolo, de maneira a facilmente identificar a direção do fluxo de água.

Atividades e Responsabilidades:

n/a

Qualificação:



SENADO FEDERAL

n/a

Observações:

n/a

Crítérios e Condições:

Esse serviço será pago, segundo Ordem de Serviço da Fiscalização, conforme comprimento linear de tubo ou coquilha e de acordo com o diâmetro nominal e o material da tubulação revestida. O relatório a ser apresentado deve conter: informações sobre marca, modelo, quantidade e espessura dos materiais instalados.

Detalhe Gráfico:

n/a

Tabela:

n/a

Vida útil: n/a

Referências Normativas:

ABNT NBR 16401:2008 - Instalações de Ar-Condicionado - Sistemas Centrais e Unitários

ISO 8497:1994 - Thermal insulation -- Determination of steady-state thermal transmission properties of thermal insulation for circular pipes

EN 12667 - Thermal performance of building materials and products. Determination of thermal resistance by means of guarded hot plate and heat flow meter methods. Products of high and medium thermal resistance

EN 12086 - Thermal insulating products for building applications. Determination of water vapour transmission properties

UNE 92106;

Manual de Instalação Armaflex, Armacell Enterprise GmbH

Referência Comercial:

AF/Armaflex M-15, K-Flex ST

Referência Externa:

n/a



SENADO FEDERAL

Código SINRA	Grande Área	Categoria	Unidade:	Composição:
SF-00344	Ar Condicionado	Tubos isolamento térmico	m	Serviço (Mat + MO)
Descrição			Versão:	
Tubo de cobre de 1/2"			v02	

Descrição Detalhada:

Fornecimento e instalação de tubos e conexões em cobre para uso em aplicações de ar-condicionado e refrigeração com diâmetro de 1/2"

Materiais:

Fornecimento e instalação de tubos e conexões em cobre para uso em aplicações de ar-condicionado e refrigeração conforme determinações de projeto. A Contratada deverá utilizar tubos de cobre flexível sem costura (ABNT NBR 7541:2004 - Tubo de Cobre sem Costura para Refrigeração e Ar-Condicionado - Requisitos) para bitolas menores ou iguais à 3/4" (19,05 mm) ou tubos de cobre rígido classe A (ABNT NBR 13206:2010 - Tubo de cobre leve, médio e pesado, sem costura para condução de fluidos - Requisitos) para bitolas maiores que 3/4" (19,05 mm), unindo os tubos às conexões ou equipamentos através de soldagem ou brasagem capilar.

Serviços:

Caberá à Contratada determinar tipo, localização e dimensionamento dos suportes, e instalá-los, além de conectar tubulação e conexões aos equipamentos, válvulas e outros dispositivos.

Deverá ser realizado teste após instalação, verificando se existem vazamentos e realizando os reparos necessários.

Este serviço o fornecimento e instalação de fixações, suportes e consumíveis que se façam necessários.

O serviço inclui furos em paredes e divisórias para passagem de tubulações, quando necessário. Nesses casos, caberá a Contratada providenciar o acabamento necessários.

Atividades e Responsabilidades:

n/a

Qualificação:

n/a

Observações:

n/a

Critérios e Condições:



SENADO FEDERAL

Esse serviço será pago conforme o comprimento linear de tubulação fornecida e instalada, incluindo tubos e conexões, de acordo com o diâmetro da tubulação. Condições de Recebimento: O relatório a ser apresentado deve conter informações sobre marca, modelo, quantidade e classe dos materiais instalados.

Detalhe Gráfico:

n/a

Tabela:

n/a

Vida útil: n/a

Referências Normativas:

ABNT NBR 7541:2004 - Tubo de Cobre sem Costura para Refrigeração e Ar-Condicionado - Requisitos

ABNT NBR 13206:2010 - Tubo de cobre leve, médio e pesado, sem costura para condução de fluidos - Requisitos

ABNT NBR 11720:2010 - Conexões para união de tubos de cobre por soldagem ou brasagem capilar — Requisitos

ABNT NBR 16401:2008 - Instalações de Ar-Condicionado - Sistemas Centrais e Unitários

Referência Comercial:

Tubo de Cobre Eluma 1/2" - Paranapanema; ou similar

Referência Externa:

<http://www.isotubos.com.br/tubos-cobre-extrudados-sao-paulo.html#cobre>



SENADO FEDERAL

Código SINRA	Grande Área	Categoria	Unidade:	Composição:
SF-00345	Ar Condicionado	Tubos isolamento térmico	m	Serviço (Mat + MO)
Descrição			Versão:	
Tubo de cobre de 1/4"			v02	

Descrição Detalhada:

Fornecimento e instalação de tubos e conexões em cobre para uso em aplicações de ar-condicionado e refrigeração com diâmetro de 1/4"

Materiais:

Fornecimento e instalação de tubos e conexões em cobre para uso em aplicações de ar-condicionado e refrigeração conforme determinações de projeto. A Contratada deverá utilizar tubos de cobre flexível sem costura (ABNT NBR 7541:2004 - Tubo de Cobre sem Costura para Refrigeração e Ar-Condicionado - Requisitos) para bitolas menores ou iguais à 3/4" (19,05 mm) ou tubos de cobre rígido classe A (ABNT NBR 13206:2010 - Tubo de cobre leve, médio e pesado, sem costura para condução de fluidos - Requisitos) para bitolas maiores que 3/4" (19,05 mm), unindo os tubos às conexões ou equipamentos através de soldagem ou brasagem capilar.

Serviços:

Caberá à Contratada determinar tipo, localização e dimensionamento dos suportes, e instalá-los, além de conectar tubulação e conexões aos equipamentos, válvulas e outros dispositivos.

Deverá ser realizado teste após instalação, verificando se existem vazamentos e realizando os reparos necessários. Este serviço o fornecimento e instalação de fixações, suportes e consumíveis que se façam necessários.

O serviço inclui furos em paredes e divisórias para passagem de tubulações, quando necessário. Nesses casos, caberá a Contratada providenciar o acabamento necessários.

Atividades e Responsabilidades:

n/a

Qualificação:

n/a

Observações:

n/a

Critérios e Condições:



SENADO FEDERAL

Esse serviço será pago conforme o comprimento linear de tubulação fornecida e instalada, incluindo tubos e conexões, de acordo com o diâmetro da tubulação. Condições de Recebimento: O relatório a ser apresentado deve conter informações sobre marca, modelo, quantidade e classe dos materiais instalados.

Detalhe Gráfico:

n/a

Tabela:

n/a

Vida útil: n/a

Referências Normativas:

ABNT NBR 7541:2004 - Tubo de Cobre sem Costura para Refrigeração e Ar-Condicionado - Requisitos

ABNT NBR 13206:2010 - Tubo de cobre leve, médio e pesado, sem costura para condução de fluidos - Requisitos

ABNT NBR 11720:2010 - Conexões para união de tubos de cobre por soldagem ou brasagem capilar — Requisitos

ABNT NBR 16401:2008 - Instalações de Ar-Condicionado - Sistemas Centrais e Unitários

Referência Comercial:

Tubo de Cobre Eluma 1/4" - Paranapanema; ou similar

Referência Externa:

<http://www.isotubos.com.br/tubos-cobre-extrudados-sao-paulo.html#cobre>



SENADO FEDERAL

Código SINRA	Grande Área	Categoria	Unidade:	Composição:
SF-00347	Ar Condicionado	Tubos isolamento térmico	m	Serviço (Mat + MO)
Descrição			Versão:	
Tubo de cobre de 3/8"			v02	

Descrição Detalhada:

Fornecimento e instalação de tubos e conexões em cobre para uso em aplicações de ar-condicionado e refrigeração com diâmetro de 3/8"

Materiais:

Fornecimento e instalação de tubos e conexões em cobre para uso em aplicações de ar-condicionado e refrigeração conforme determinações de projeto. A Contratada deverá utilizar tubos de cobre flexível sem costura (ABNT NBR 7541:2004 - Tubo de Cobre sem Costura para Refrigeração e Ar-Condicionado - Requisitos) para bitolas menores ou iguais à 3/4" (19,05 mm) ou tubos de cobre rígido classe A (ABNT NBR 13206:2010 - Tubo de cobre leve, médio e pesado, sem costura para condução de fluidos - Requisitos) para bitolas maiores que 3/4" (19,05 mm), unindo os tubos às conexões ou equipamentos através de soldagem ou brasagem capilar.

Serviços:

Caberá à Contratada determinar tipo, localização e dimensionamento dos suportes, e instalá-los, além de conectar tubulação e conexões aos equipamentos, válvulas e outros dispositivos.

Deverá ser realizado teste após instalação, verificando se existem vazamentos e realizando os reparos necessários. Este serviço o fornecimento e instalação de fixações, suportes e consumíveis que se façam necessários.

O serviço inclui furos em paredes e divisórias para passagem de tubulações, quando necessário. Nesses casos, caberá a Contratada providenciar o acabamento necessários.

Atividades e Responsabilidades:

n/a

Qualificação:

n/a

Observações:

n/a

Critérios e Condições:



SENADO FEDERAL

Esse serviço será pago conforme o comprimento linear de tubulação fornecida e instalada, incluindo tubos e conexões, de acordo com o diâmetro da tubulação. Condições de Recebimento: O relatório a ser apresentado deve conter informações sobre marca, modelo, quantidade e classe dos materiais instalados.

Detalhe Gráfico:

n/a

Tabela:

n/a

Vida útil: n/a

Referências Normativas:

ABNT NBR 7541:2004 - Tubo de Cobre sem Costura para Refrigeração e Ar-Condicionado - Requisitos

ABNT NBR 13206:2010 - Tubo de cobre leve, médio e pesado, sem costura para condução de fluidos - Requisitos

ABNT NBR 11720:2010 - Conexões para união de tubos de cobre por soldagem ou brasagem capilar — Requisitos

ABNT NBR 16401:2008 - Instalações de Ar-Condicionado - Sistemas Centrais e Unitários

Referência Comercial:

Tubo de Cobre Eluma 3/8" - Paranapanema; ou similar

Referência Externa:

<http://www.isotubos.com.br/tubos-cobre-extrudados-sao-paulo.html#cobre>



SENADO FEDERAL

Código SINRA	Grande Área	Categoria	Unidade:	Composição:
SF-00348	Ar Condicionado	Tubos isolamento térmico	m	Serviço (Mat + MO)
Descrição			Versão:	
Tubo de cobre de 5/8"			v02	

Descrição Detalhada:

Fornecimento e instalação de tubos e conexões em cobre para uso em aplicações de ar-condicionado e refrigeração com diâmetro de 5/8"

Materiais:

Fornecimento e instalação de tubos e conexões em cobre para uso em aplicações de ar-condicionado e refrigeração conforme determinações de projeto. A Contratada deverá utilizar tubos de cobre flexível sem costura (ABNT NBR 7541:2004 - Tubo de Cobre sem Costura para Refrigeração e Ar-Condicionado - Requisitos) para bitolas menores ou iguais à 3/4" (19,05 mm) ou tubos de cobre rígido classe A (ABNT NBR 13206:2010 - Tubo de cobre leve, médio e pesado, sem costura para condução de fluidos - Requisitos) para bitolas maiores que 3/4" (19,05 mm), unindo os tubos às conexões ou equipamentos através de soldagem ou brasagem capilar.

Serviços:

Caberá à Contratada determinar tipo, localização e dimensionamento dos suportes, e instalá-los, além de conectar tubulação e conexões aos equipamentos, válvulas e outros dispositivos.

Deverá ser realizado teste após instalação, verificando se existem vazamentos e realizando os reparos necessários. Este serviço o fornecimento e instalação de fixações, suportes e consumíveis que se façam necessários.

O serviço inclui furos em paredes e divisórias para passagem de tubulações, quando necessário. Nesses casos, caberá a Contratada providenciar o acabamento necessários.

Atividades e Responsabilidades:

n/a

Qualificação:

n/a

Observações:

n/a

Critérios e Condições:



SENADO FEDERAL

Esse serviço será pago conforme o comprimento linear de tubulação fornecida e instalada, incluindo tubos e conexões, de acordo com o diâmetro da tubulação. Condições de Recebimento: O relatório a ser apresentado deve conter informações sobre marca, modelo, quantidade e classe dos materiais instalados.

Detalhe Gráfico:

n/a

Tabela:

n/a

Vida útil: n/a

Referências Normativas:

ABNT NBR 7541:2004 - Tubo de Cobre sem Costura para Refrigeração e Ar-Condicionado - Requisitos

ABNT NBR 13206:2010 - Tubo de cobre leve, médio e pesado, sem costura para condução de fluidos - Requisitos

ABNT NBR 11720:2010 - Conexões para união de tubos de cobre por soldagem ou brasagem capilar — Requisitos

ABNT NBR 16401:2008 - Instalações de Ar-Condicionado - Sistemas Centrais e Unitários

Referência Comercial:

Tubo de Cobre Eluma 5/8" - Paranapanema; ou similar

Referência Externa:

<http://www.isotubos.com.br/tubos-cobre-extrudados-sao-paulo.html#cobre>



SENADO FEDERAL

Código SINFRA SF-00363	Grande Área Marcenaria e Serralheria	Categoria Portas	Unidade: un	Composição: Serviço (Mat + MO)
Descrição Folha de porta em madeira 2,10x0,80m, pintada			Versão: v04	

Descrição Detalhada:

Fornecimento e instalação de folha de porta com 2,10x0,80m, espessura de 3,5 cm. A folha deve ser estruturada em madeira maciça e contraplacada em compensado com faces laminadas em madeira freijó ou imbuia com tonalidade homogênea. A folha deve ser lixada e posteriormente pintada com esmalte sintético na cor branca ou pintada com verniz sintético e tingidor para alcançar tonalidade especificada em projeto. Compreende o fornecimento de todos os materiais e mão de obra necessários à execução do serviço, inclusive, mas não somente, pregos, parafusos, buchas, cantoneiras, etc.

Materiais:

As folhas de porta deverão ser confeccionadas atendendo as especificações a seguir:

- 1) Estrutura: confeccionada em madeira bruta freijó, cedro ou cedrinho, aparelhada, seca e desempenada, sem brancal, nós, fendas que comprometam sua durabilidade, resistência ou aparência. A estrutura deve permitir sua utilização em portas de abrir, ou em portas pivotantes, conforme indicação em projeto.
- 2) Contra-placagem em compensado: confeccionada em compensado de madeira pinus ou virola, coladas e prensadas, chapa composta de lâminas torneadas de madeira tropicais, sobrepostas em sentido alternado, sempre em número, ímpar, fixadas com cola do tipo uréia-formol, à qual se adiciona imunizante, prensadas e bodas, sem emendas, livre de infestação na origem, e com boa resistência mecânica. As faces aparentes devem ser laminadas em madeira freijó ou imbuia com tonalidade homogênea.
- 3) Esmalte sintético à base d'água, na cor branca (conforme ficha SF-00102)
- 4) Verniz sintético (conforme ficha SF-00101)
- 5) Tingidor para madeira (conforme ficha SF-00386)

Serviços:

n/a

Atividades e Responsabilidades:

n/a

Qualificação:

n/a



SENADO FEDERAL

Observações:

n/a

Critérios e Condições:

Critérios de Medição: unidade instalada, de acordo com a largura.

Unidade de Medição: unidade

Detalhe Gráfico:



Tabela:

n/a

Vida útil: n/a

Referências Normativas:

ABNT NBR 15930 - Porta de madeira de edificação

ABNT NBR 5722:2010 - Esquadrias modulares

ABNT NBR 8542:2011 - Desempenho de porta de madeira de edificação

ABNT NBR 8052:2011 - Porta de madeira de edificação - Dimensões

Referência Comercial:

n/a

Referência Externa:

n/a



SENADO FEDERAL

Código SINRA	Grande Área	Categoria	Unidade:	Composição:
SF-00928	Elétrica	Condutores	m	Serviço (Mat + MO)
Descrição			Versão:	
Condutor 25mm²			v01	

Descrição Detalhada:

Fornecimento e Instalação de cabo de cobre isolado 0,6/1 kV 25mm² resistente a chama, livre de halogênios.

Materiais:

Cabo de cobre isolado 0,6/1 kV 25mm² resistente a chama, livre de halogênios, com as seguintes características mínimas:

Área nominal de seção condutora: 25 mm²;

Cabo flexível unipolar (singelo) de cobre (têmpera mole) formado por fios de cobre nu (não revestido);

Isolação em dupla camada por composto termofixo poliolefínico extrudado não halogenado EPR/B;

Cobertura por composto termoplástico com base poliolefínica não halogenada;

Tensão mínima de isolação (Vo/V): 0,6/1kV;

Temperatura de operação (classe térmica) em serviço contínuo (regime permanente): 90°C;

Encordoamento extraflexível: classe 5 (ABNT NBR NM 280:2011 - Condutores de Cabos Isolados (IEC 60228, MOD));

Característica de não propagação e com autoextinção de chama, livre de halogênio, baixa emissão de fumaça e gases tóxicos, ausência de emissão de gases corrosivos;

Atendimento às exigências das normas ABNT NBR 13248 - Cabos de potência e controle e condutores isolados sem cobertura, com isolação extrudada e com baixa emissão de fumaça para tensões até 1 kV; Requisitos de desempenho, ABNT NBR 13570:1996 - Instalações Elétricas em Locais de Afluência de Público - Requisitos Específicos e ABNT NBR NM 280:2011 - Condutores de Cabos Isolados (IEC 60228, MOD);

Marcação indelével no cabo, em intervalos regulares de até 50 cm, contendo o nome do fabricante, a seção nominal do condutor (em milímetros quadrados), a tensão de isolamento (fase-fase) e o número da norma NBR 13248;

Marcação indelével, metro a metro, do comprimento relativo do cabo;

Com certificado do INMETRO.

Serviços:

Os cabos deverão ser contínuos, livre de emendas em trechos contínuos. As derivações, quando necessárias, deverão ser preferencialmente através dos terminais disponíveis nos módulos de tomada/quadro elétrico. Ao final da instalação, o isolamento do condutor deverá estar em perfeito estado de



SENADO FEDERAL

conservação.

Não deverá ser aplicada tração excessiva no condutor durante o lançamento; Quando necessário, deve ser utilizado talco industrial ou lubrificante para cabos para facilitar a passagem dos cabos quando da instalação em eletrodutos; Os cabos devem ser lançados de tal forma com a maior quantidade de cabos possível em cada vez.

A cor dos condutores deverá seguir o especificado em projeto. Na ausência de orientação específica, utilizar preto para fase, azul para neutro, verde para proteção (terra) e amarelo para retorno.

O cabo deve sempre ser acondicionado em infraestrutura, ou seja, eletroduto, eletrocalha ou leito.

A Contratada é responsável por eventuais aberturas e fechamentos de tampas de eletrocalhas, caixas de passagem e outros elementos de infraestrutura, além da organização e limpeza do local de instalação; Limpeza do local de instalação, inclusive com a remoção de detritos, sobras de materiais e demais consumíveis utilizados pela Contratada.

Atividades e Responsabilidades:

n/a

Qualificação:

n/a

Observações:

n/a

Critérios e Condições:

Critérios de Medição: metro de condutor lançado. Unidade de Medição: metro

Detalhe Gráfico:

n/a

Tabela:

n/a

Vida útil: n/a

Referências Normativas:

ABNT NBR 5410 - Instalações Elétricas de Baixa Tensão
ABNT NBR 13248 - Cabos de potência e controle e condutores isolados sem cobertura, com isolamento extrudada e com baixa emissão de fumaça para tensões até 1 kV
Requisitos de desempenho
ABNT NBR 13570:1996 - Instalações Elétricas em Locais de Afluência de Público - Requisitos Específicos
ABNT NBR NM 280:2011 - Condutores de Cabos Isolados (IEC 60228, MOD)

Referência Comercial:



SENADO FEDERAL

Prysmian Afumex Flex

Referência Externa:

n/a



SENADO FEDERAL

Código SINFRA	Grande Área	Categoria	Unidade:	Composição: Serviço (Mat + MO)
SF-00942	Serviços de Apoio	de Serviços Preliminares	un	
Descrição			Versão:	
Remoção de folha de porta de enrolar			v01	

Descrição Detalhada:

Remoção de folha de porta de enrolar com acessórios e trilho de fixação.

Materiais:

n/a

Serviços:

O serviço de retirada de folha de porta, acessórios e trilho de fixação deve ser feito de tal forma que o acabamento seja danificado o mínimo possível. Deve ser feito por métodos manuais e progressivamente usando-se ferramentas específicas e apropriadas e/ou portáteis mecanizadas.

Todo o material retirado deverá ser transportado para local (dentro do CASF) designado pela Fiscalização, considerando o reaproveitamento das peças.

Caso a Contratada identifique danos no item a ser removido, a Contratada deverá informar sobre os danos imediatamente à Fiscalização, antes do início do serviço.

Danos causados durante a remoção do item serão de responsabilidade da Contratada e os ajustes ou, se for o caso, substituição parcial ou total do item deverão ser arcados pela Contratada.

Atividades e Responsabilidades:

n/a

Qualificação:

n/a

Observações:

n/a

Crerios e Condições:

n/a

Detalhe Gráfico:

n/a



SENADO FEDERAL

Tabela:

n/a

Vida útil: n/a

Referências Normativas:

n/a

Referência Comercial:

n/a

Referência Externa:

n/a



SENADO FEDERAL

Código SINRA		Grande Área	Categoria	Unidade:	Composição: Serviço (Mat + MO)
SF-00953		Civil	Impermeabilizaçã o - Camada Impermeabilizant e	m ²	
Descrição			Versão:		
Impermeabilização flexível com membrana de emulsão asfáltica elastomérica (manta líquida)			v02		

Descrição Detalhada:

Execução de impermeabilização flexível com membrana a base de asfalto modificado com elastômeros (manta líquida), com densidade $\geq 1,00 \text{ g/cm}^3$. Indicada para impermeabilização de coberturas em geral, lajes, marquises, terraços, calhas, áreas frias (banheiros, cozinhas, etc), paredes em gesso acartonado (drywall), arremates de rodapés, ralos, tubos, baldrame, etc.

Materiais:

Impermeabilizante (densidade $\geq 1,00 \text{ g/cm}^3$) à base de asfalto modificado com elastômeros.

Serviços:

+Preparação do substrato:+ A superfície a ser impermeabilizada deverá estar limpa, isenta de óleos, graxas e partículas soltas de qualquer natureza. Caso necessário, a impermeabilização existente deve ser completamente removida mecanicamente, inclusive com emprego de jato abrasivo, se necessário (SF-00149). Eventuais trincas na laje de fundo e nas paredes devem ser documentadas e tratadas. As tubulações emergentes e ralos deverão estar rigidamente fixados, garantindo assim a perfeita execução dos arremates. O substrato deve ser apicoado até apresentar uma superfície que propicie a aderência da camada de regularização.

+Regularização:+ Depois de limpo, o substrato deve ser umedecido e receber camada de chapisco para posterior aplicação da regularização composta de argamassa com aditivo impermeabilizante. Os cantos vivos devem ser arredondados. Regularização deverá ser executada por item específico no Contrato (SF-01152 ou SF-01153)

+Aplicação:+ Aplicar a frio. Aplicar a primeira demão do impermeabilizante diluído em água conforme recomendação do fabricante. A aplicação deve ser feita com broxa, vassoura de cerdas macias ou rolo de lã de carneiro. Aguardar a secagem pelo tempo recomendado pelo fabricante. Aplicar 3 ou mais demãos de impermeabilizante até atingir o consumo recomendado em função do tipo de aplicação. Atentar-se ao tempo de secagem entre demãos. A impermeabilização deverá ser executada nos rodapés, a uma altura mínima de 30 cm do piso acabado.

+Tela de Poliéster:+ Áreas sujeitas à movimentação, tais como lajes pré-moldadas,



SENADO FEDERAL

juntas, ralos, cantos e tubos emergentes, devem receber um reforço entre a primeira e a segunda camada, utilizando-se tela de Poliéster. A aplicação da tela de poliéster deverá ser executada por item específico no Contrato.

+Camada Separadora:+ Recomenda-se a colocação de uma camada separadora, sobre a impermeabilização seca, antes da proteção mecânica. A aplicação da camada separadora deverá executada por item específico no Contrato (SF-01154).

+Proteção Mecânica:+ Executar a proteção mecânica conforme itens SF-00954, SF-00955 ou SF-01157.

Atividades e Responsabilidades:

n/a

Qualificação:

n/a

Observações:

n/a

CrITÉRIOS e Condições:

CrITÉRIOS de Medição: Para o cálculo, será utilizada a área executada, descontando-se todos os vãos com áreas superiores a 2m²

Detalhe Gráfico:



Tabela:

n/a

Vida útil: n/a



SENADO FEDERAL

Referências Normativas:

ABNT NBR 9574:2009 - Execução de impermeabilização

Referência Comercial:

Denverpren; Vedapren; ou equivalente técnico

Referência Externa:

n/a



SENADO FEDERAL

Código SINRA	Grande Área	Categoria	Unidade:	Composição: Serviço (Mat + MO)
SF-00954	Civil	Impermeabilização - Camadas Auxiliares	m ²	
Descrição			Versão: v02	
Camada de proteção mecânica simples de impermeabilização				

Descrição Detalhada:

Proteção mecânica simples para impermeabilização, inclui todos os materiais e mão de obra

Materiais:

- Argamassa Massa Pronta
- Selante a base de Poliuretano e Asfalto, bicomponente (mastique);

Serviços:

Estrato executado em argamassa desempenada com traço volumétrico 1:3 (cimento:areia), espessura 3 cm. A camada de proteção mecânica deverá ter o mesmo caimento previsto para a camada de regularização. As juntas a cada 3 metros serão formadas por meio de um corte ou ranhura na superfície do pavimento, até a profundidade adequada. Esta ranhura pode ser feita enquanto a argamassa se apresentar plástica (pela inserção de um perfil metálico ou de plástico rígido), ou após o seu endurecimento inicial, com o emprego de uma serra circular. A profundidade da ranhura deve ficar entre 1/4 e 1/6 da espessura da argamassa, obedecendo-se a um mínimo de 0,5 cm, tanto para a junta moldada quanto para a serrada. A abertura da ranhura pode variar entre 3 mm (três milímetros), mínimo quando serradas, a 10 mm (dez milímetros), máximo quando aberta na argamassa fresca, devendo ser, preferencialmente, de 6 mm (seis milímetros). As juntas devem ser preenchidas com selante do tipo bicomponente a base de poliuretano e asfalto (mastique).

Atividades e Responsabilidades:

n/a

Qualificação:

n/a

Observações:

n/a

Critérios e Condições:



SENADO FEDERAL

Crerérios de Medição: Para o cálculo, será utilizada a área efetiva executada, descontando-se todos os vãos com áreas superiores a 2m²

Detalhe Gráfico:

n/a

Tabela:

n/a

Vida útil: n/a

Referências Normativas:

ABNT NBR 9574:2009 - Execução de impermeabilização

Referência Comercial:

Argamassa Massa Pronta Interno e Externo Cinza 50kg - Votoran

Referência Externa:

n/a



SENADO FEDERAL

Código SINFRA SF-00979	Grande Área Marcenaria e Serralheria	Categoria Ferragens	Unidade: un	Composição: Serviço (Mat + MO)
Descrição Esquadria para fachada do Bloco 14			Versão: v01	

Descrição Detalhada:

Fornecimento e instalação esquadria metálica para fachada do Bloco 14, com pintura, conforme detalhes de projeto.

Materiais:

Chapa	de	aço	carbono	#	16
Ferragens	e	acessórios	conforme		projeto
Vidro liso comum 4 mm					

Serviços:

Instalação da esquadria metálica no local conforme projeto. A execução das soldas e fixação dos vidros deve possibilitar estanqueidade ao edifício para jatos d'água em ângulo de 15° com o eixo vertical.

Atividades e Responsabilidades:

n/a

Qualificação:

n/a

Observações:

Os perfis e acessórios devem estar em acordo com o disposto no Contrato 0045/2019 do Senado Federal (fichas de especificações de SF-00381 a SF-00592). A pintura da esquadria deve estar em acordo com o disposto na ficha de especificação SF-00102 - Pintura esmalte acetinado (metais e madeiras). Os painéis de vidro devem estar em acordo com o disposto na ficha de especificação SF-00157 - Vidro liso comum transparente 4mm.

Critérios e Condições:

Critérios de	Medição:	unidade	instalada.
Unidade de Medição: unidade			

Detalhe Gráfico:



SENADO FEDERAL

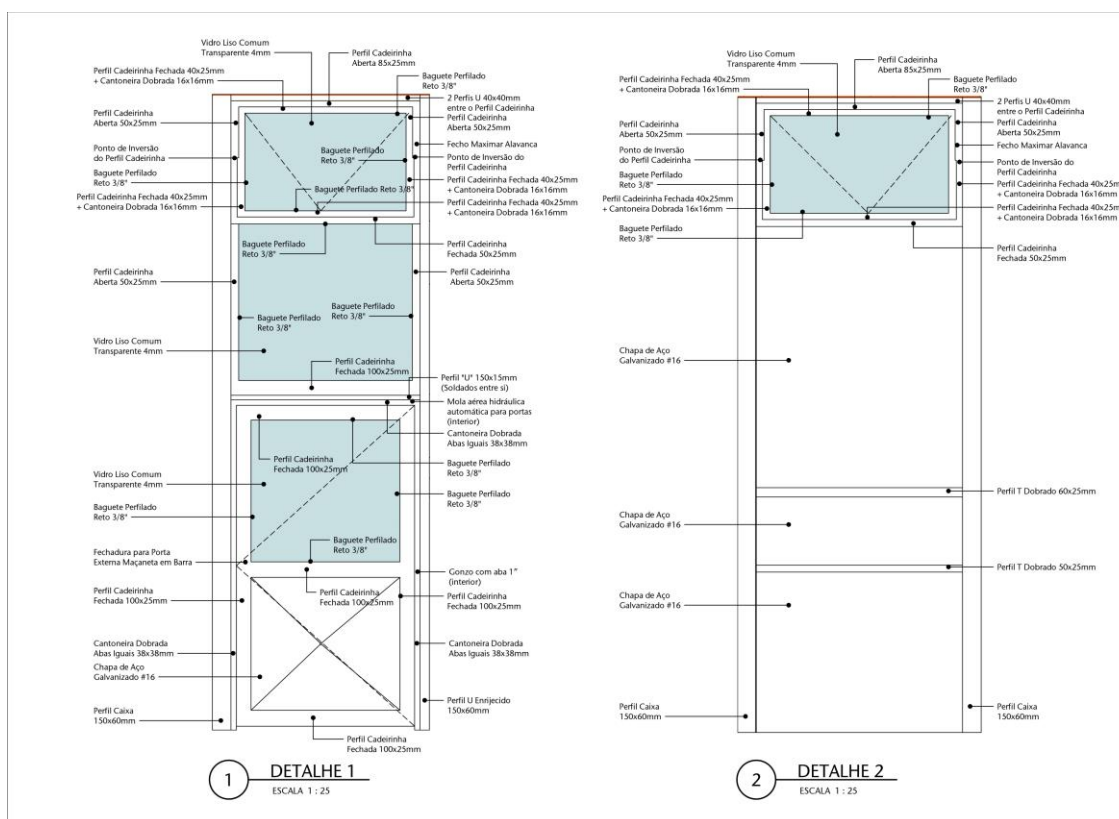
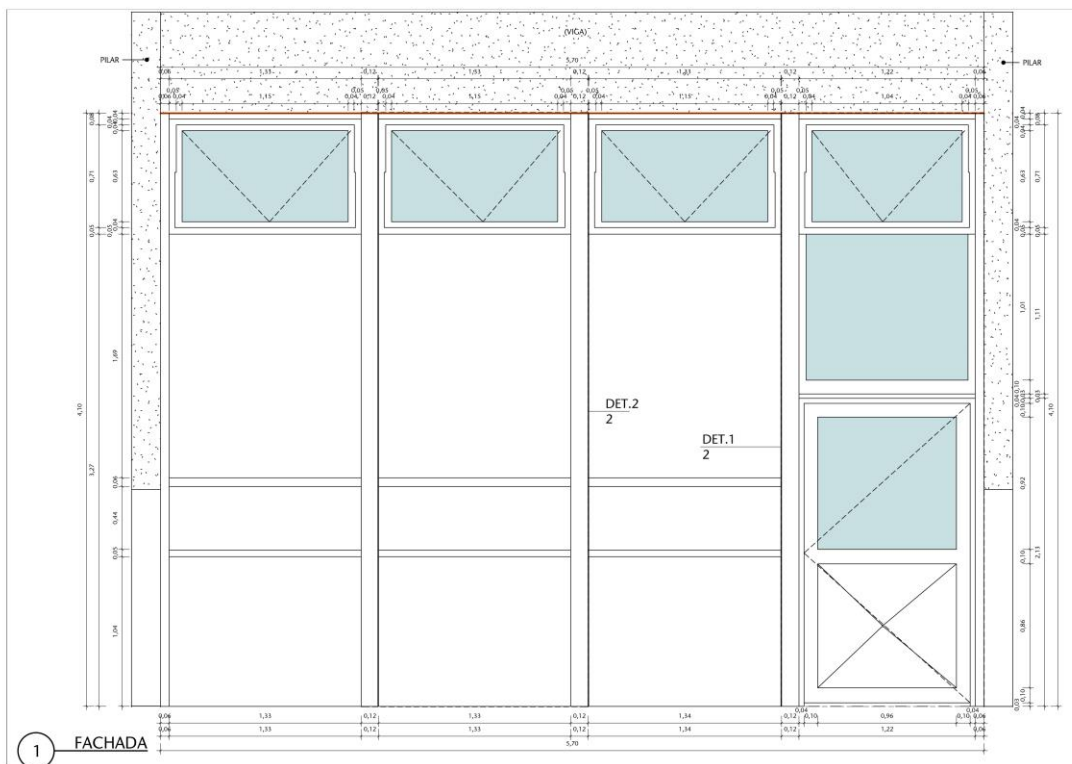



SENADO FEDERAL

Tabela:

n/a

Vida útil: n/a

Referências Normativas:

n/a

Referência Comercial:

n/a

Referência Externa:

n/a



SENADO FEDERAL

Código SINRA SF-00986	Grande Área Serviços de Apoio	Categoria de Serviços Preliminares	Unidade: kg	Composição: Serviço (Mat + MO)
Descrição Demolição de estrutura metálica			Versão: v01	

Descrição Detalhada:

Demolição de estrutura metálica, incluindo todas as suas ligações.

Materiais:

n/a

Serviços:

Antes de ser iniciada a demolição, deverão ser tomadas as seguintes medidas, sempre seguindo as normativas técnicas e demais determinações em vigência: a.as linhas de abastecimento de energia elétrica, água, gás e outros inflamáveis, substâncias tóxicas e as canalizações de esgoto e de escoamento de água pluvial deverão ser desligadas, retiradas ou protegidas ou isoladas; b.remocão dos vidros, ripados, estuques e outros elementos frágeis; e c.fechar todas as aberturas existentes no piso, salvo as que forem utilizadas para escoamento de materiais. É proibida a permanência de pessoas no pavimento imediatamente abaixo ou qualquer outro que possa ter sua estabilidade comprometida no processo de demolição. Objetos pesados ou volumosos serão removidos mediante o emprego de dispositivos mecânicos, ficando proibido o lançamento em queda livre de qualquer material. As escadas, caso se aplique, terão de ser mantidas desobstruídas e livres para circulação de emergência e somente serão demolidas à medida que os materiais dos pavimentos superiores forem sendo retirados. Os elementos da edificação em demolição não poderão ser abandonados em posição que torne viável o seu desabamento, provocado por ações eventuais, seja de natureza estrutural (interna) ou por outros meios (externa). A demolição será programada e dirigida por responsável técnico legalmente habilitado.

Atividades e Responsabilidades:

n/a

Qualificação:

n/a

Observações:

n/a

Critérios e Condições:



SENADO FEDERAL

Peso em quilogramas (kg) proveniente da estrutura de aço demolida.

Detalhe Gráfico:

n/a

Tabela:

n/a

Vida útil: n/a

Referências Normativas:

n/a

Referência Comercial:

n/a

Referência Externa:

n/a



SENADO FEDERAL

Código SINRA SF-01060	Grande Área Marcenaria e Serralheria	Categoria Portas	Unidade: m ²	Composição: Serviço (Mat + MO)
Descrição Porta em alumínio tipo veneziana			Versão: v01	

Descrição Detalhada:

Fornecimento e instalação da porta de abrir tipo veneziana estruturada em alumínio, com dobradiças, dimensões conforme projeto e padrão existente no local, espessura de 3,5 cm. Compreende o fornecimento de todos os materiais e mão de obra necessários à execução do serviço, inclusive, mas não somente, pregos, parafusos, buchas, cantoneiras, guarnição, etc.

Materiais:

A porta deverá ser confeccionada com estrutura em alumínio conforme projeto e padrões instalados no local. A estrutura deve permitir sua utilização em portas de abrir, conforme indicação em projeto. Devem cumprir, adicionalmente, as especificações a seguir:

- 1) Bucha de nylon sem abas nº 10, com parafuso de 6,10 x 65 mm em aço zincado com rosca soberba, cabeça chata e fenda phillips.
- 2) Porta de abrir em alumínio tipo veneziana, acabamento em alumínio anodizado natural, dimensões conforme projeto.
- 3) Selante elástico monocomponente a base de poliuretano para juntas diversas.
- 4) Guarnição/moldura de acabamento para esquadria de alumínio anodizado natural, para 1 face.

Serviços:

- 1) Conferir se o vão deixado está de acordo com as dimensões da porta e com a previsão de folga, 2mm no topo e nas laterais do vão.
- 2) Colocar calços de madeira para apoio da porta, intercalando papelão entre os calços e a folha de porta para que a mesma não seja danificada.
- 3) Posicionar a porta no vão e conferir: sentido de abertura da porta, cota da soleira, prumo, nível e alinhamento da porta com a face da parede.
- 4) Marcar com uma ponteira a posição dos furos na parede do vão.
- 5) Retirar a esquadria do vão e executar os furos necessários na alvenaria, utilizando broca de vídea com diâmetro de 10mm.
- 6) Retirar o pó resultante dos furos com auxílio de um pincel ou soprador e encaixar as buchas de nailôn.
- 7) Posicionar novamente a esquadria no vão e parafusá-la no requadramento do vão, repetindo o processo de verificação de prumo, nível e alinhamento.
- 8) Aplicar o selante em toda a volta da esquadria, para garantir a vedação da folga entre o vão e o marco.



SENADO FEDERAL

Atividades e Responsabilidades:

n/a

Qualificação:

n/a

Observações:

n/a

Crítérios e Condições:

Critério de medição: m² (área instalada).
Unidade de Medição: área de porta instalada.

Detalhe Gráfico:



Tabela:

n/a

Vida útil: n/a

Referências Normativas:

n/a

Referência Comercial:

Caderno Técnico SINAPI – Item 01.ESQV.PORT.037/01

Referência Externa:

http://www.caixa.gov.br/Downloads/sinapi-composicoes-aferidas-lote1-habitacao-fundacoes-estruturas/SINAPI_CT_LOTE1_ESQUADRIAS_PORTAS_V008.pdf



SENADO FEDERAL

Código SINFRA	Grande Área	Categoria	Unidade:	Composição:
SF-01109	Civil	Revestimentos - Superfícies Pétreas	m ²	Serviço (Mat + MO)
Descrição			Versão:	
Granitina para revestimento de pisos			v01	

Descrição Detalhada:

Fornecimento e instalação ou recomposição de revestimentos com granitina, granilite, ou marmorite lavado, fundido no local, realizado com argamassa de alta resistência de cimento branco industrial, e granulados próprios (granitinas ou granilhas), pré-misturados. Serão realizados com espessura conforme o piso existente a ser recomposto, ou indicação de projeto, entre 1,0 e 2,0 cm. Não inclui a regularização do contrapiso. Para a regularização deverá ser utilizado o item SF-00106 - Contrapiso em argamassa (e=2cm) ou Regularização de contrapiso existente ou o item SF-00105 - Contrapiso em argamassa.

Materiais:

Cimento branco estrutural até 40 Mpa, próprio para a confecção de granitina
Granilhas
Juntas plásticas em PVC

Serviços:

- 1) Terá o acabamento lavado ou polido. Será executado in loco na modulação existente ou conforme projeto. As superfícies, ao final do procedimento, deverão estar perfeitamente planas e lisas.
- 2) Preparação do substrato
O substrato deverá estar limpo, isento de imperfeições. Quando necessário, deverá ser executado contrapiso conforme os itens SF-00106 - Contrapiso em argamassa (e=2cm) ou Regularização de contrapiso existente ou SF-00105 - Contrapiso em argamassa. Pequenas imperfeições deverão ser regularizadas com a argamassa de realização da base do revestimento. Antes da aplicação, o substrato já regularizado deverá ser abundantemente molhado.
- 3) Características do Revestimento
O revestimento será realizado com mistura de argamassa e granitinas ou granilhas no padrão e cores existentes ou conforme indicação em projeto. Será preparado no canteiro com cimento branco estrutural, granas e granilhas de granito, mármore e corante. Os painéis terão a espessura do piso existente a ser recomposto ou conforme indicação em projeto, podendo variar entre 1,0 cm e 2,0 cm.
- 4) Regularização do contrapiso
Deverá ser feita a regularização do contrapiso existente com argamassa de traço 1:5 de cimento e areia, com aditivo impermeabilizante. O piso será executado de forma que o



SENADO FEDERAL

piso pronto fique perfeitamente nivelado com o piso adjacente. Quando necessário, o contrapiso será realizado conforme itens SF-00106 - Contrapiso em argamassa (e=2cm) ou Regularização de contrapiso existente ou SF-00105 - Contrapiso em argamassa.

5) Aplicação do Revestimento

Sobre o contrapiso deverão ser colocadas as juntas plásticas de 3 mm de espessura (a altura depende do piso existente ou de indicação em projeto), nas posições de acordo com a modulação e o padrão existentes, ou conforme indicação em projeto. Serão cuidadosamente niveladas e aprumadas. A saliência das juntas acima da camada de base deverá corresponder à espessura final da granitina. Em caso de recomposição de piso existente, a quantidade de granilhas com relação ao cimento da argamassa, assim como a adição de corantes e a realização de lustração final, serão definidos pela CONTRATADA a partir de análise da composição do piso existente, de modo a produzir acabamento compatível e semelhante ao existente, não resultando em diferenças visuais significativas. Em qualquer caso, essa relação deverá estar em torno de 1:1 (granilha:cimento). Na composição da granitina deverá ser adicionado aditivo impermeabilizante. Após serem misturados a seco (cimento, granilha e corante), deverá ser adicionada água até formar uma mistura plástica, sem segregação dos materiais. Essa mistura será espalhada, batida comprimida com rolo e alisada a colher ou desempenadeira. Deverá apresentar a máxima compacidade possível. Após a cura sob constante umidade (8 dias), deverá iniciar o polimento, realizadas as regularizações de falhas, vazios, depressões e feito o polimento final, com esmeris 80 a 120. O polimento à mão só será permitido onde não for possível o emprego da máquina. Deverão ser feitos testes submetidos à FISCALIZAÇÃO, anteriormente à aplicação definitiva.

Atividades e Responsabilidades:

n/a

Qualificação:

n/a

Observações:

n/a

Critérios e Condições:

Critério de Medição: Para o cálculo, será utilizada a área efetiva executada, inclusive para rodapés.

Unidade de Medição: m² (metro quadrado).

Detalhe Gráfico:

n/a

Tabela:

n/a



SENADO FEDERAL

Vida útil: n/a

Referências Normativas:

n/a

Referência Comercial:

Cimento	Branco	Estrutural	Quartzolit
Cimento Branco Estrutural Concremassa			

Referência Externa:

n/a



SENADO FEDERAL

Código SINFRA	Grande Área	Categoria	Unidade:	Composição: Serviço (Mat + MO)
SF-01265	Hidrossanitário	Louças Cubas e Complementos	un	
Descrição			Versão:	
Anel de Vedação para bacia sanitária - fornecimento e instalação			v01	

Descrição Detalhada:

Fornecimento e instalação do Anel de Vedação para bacia sanitária para uso nas áreas do Complexo Arquitetônico do Senado Federal. Compreende o fornecimento de todos os materiais e mão de obra necessários à execução do serviço.

Materiais:

Corpo (PP)

Serviços:

- 1) Encaixe o guia plástico do anel no tubo de esgoto de forma que o anel cubra o tubo de esgoto totalmente.
- 2) Encaixe a saída d'água da bacia no anel já encaixado no tubo de esgoto.
- 3) Com saída de água da bacia encaixada no anel pressione a bacia contra o piso e fixe-a com parafusos.

Atividades e Responsabilidades:

n/a

Qualificação:

n/a

Observações:

n/a

Critérios e Condições:

Critérios de Medição: unidade instalada. Unidade de Medição: unidade

Detalhe Gráfico:



SENADO FEDERAL



Tabela:

n/a

Vida útil: n/a

Referências Normativas:

ABNT NBR 15491:2010 - Caixa de descarga para limpeza de bacias sanitárias – Requisitos e métodos de ensaios

Referência Comercial:

Anel de vedação para bacia, AV.90.01

Referência Externa:

<https://www.deca.com.br/produto/anel-de-vedacao-para-bacia-neutra-av9001/>



SENADO FEDERAL

Código SINFRA	Grande Área	Categoria	Unidade:	Composição:
SF-02606	Civil	Estrutura	kg	Serviço
Descrição			Versão:	(Mat + MO)
Armação de aço CA-60 bitolas de 5,0mm a 8,00mm			v01	

Descrição Detalhada:

Define-se como a execução dos serviços de corte, estiramento, dobramento, armação e colocação nas formas, das barras de aço, posicionadas de maneira a absorver os esforços de tração sobre as estruturas de concreto armado. O posicionamento dessas barras deve ser definido no projeto estrutural por engenheiro(a) calculista.

Materiais:

Armação de aço CA-60, diâmetro de 5,0mm à 8mm – fornecimento, corte (perda de 10%), dobra e colocação.

Serviços:

Procedimentos: deverão ser seguidas as seguintes recomendações para execução destes serviços:

- 1) Corte, Estiramento e Dobramento
O corte, estiramento e dobramento das barras de aço doce deverão ser executados a frio, de acordo com os detalhes do projeto e as prescrições da ABNT.
- 2) Estocagem
As barras de aço cortadas e dobradas, quando não aplicadas imediatamente, serão numeradas e etiquetadas de acordo com os números da prancha e de sua posição no projeto estrutural.
Deverão ser estocadas em local limpo e seco e sem contato direto com o solo. Quando da liberação de frente de serviço para sua aplicação, caso a armadura apresente-se suja ou desenvolvendo processo de corrosão, deverá ser limpa com escova de aço e jato de água antes de sua utilização.
Caberá à Fiscalização definir a necessidade dessa limpeza e a qualidade da mesma, antes de liberar a sua utilização.
- 3) Montagem
As armaduras serão montadas com as barras de aço e colocadas nas formas, nas posições indicadas no projeto, sobre espaçadores de plásticos ou peças especiais (caranguejos), quando for o caso, de modo a garantir seus recobrimentos com concreto e seus necessários afastamentos das formas

Atividades e Responsabilidades:

n/a

Qualificação:

n/a



SENADO FEDERAL

Observações:

n/a

Critérios e Condições:

Critério de Medição: Em massa (kg) obtida pelo levantamento em projeto de armação da estrutura sem inclusão de perdas, pois essas já estão consideradas no coeficiente de consumo unitário.

Detalhe Gráfico:

n/a

Tabela:

n/a

Vida útil: n/a

Referências Normativas:

ABNT NBR 7480:2007 - Aço Destinado a Armaduras para Estruturas de Concreto Armado - Especificação

ABNT NBR ISO 7438:2016 - Materiais Metálicos — Ensaio de Dobramento

ABNT NBR 6118:2014 - Projeto de estruturas de concreto - Procedimentos

Referência Comercial:

Vergalhão Gerdau GG 60 - Gerdau; ou similar

Referência Externa:

n/a



SENADO FEDERAL

Código SINRA SF-02679	Grande Área Serviços de Apoio	Categoria de Serviços Preliminares	Unidade: cj	Composição: Serviço (Mat + MO)
Descrição Remoção de Caixa de Hidrante e acessórios para aproveitamento			Versão: v01	

Descrição Detalhada:

Remoção de hidrante com sua caixa e acessórios, para posterior aproveitamento.

Materiais:

n/a

Serviços:

Todos os materiais retirados deverão ser removidos, devidamente identificados e transportados para local (dentro do Complexo Arquitetônico do Senado Federal - CASF) designado pela Fiscalização, considerando o reaproveitamento das peças. Caso a Contratada identifique danos no item a ser removido, a Contratada deverá informar sobre os danos imediatamente à Fiscalização, antes do início do serviço. Danos causados durante a remoção do item serão de responsabilidade da Contratada e os ajustes ou, se for o caso, substituição parcial ou total do item deverão ser arcados pela Contratada.

Atividades e Responsabilidades:

n/a

Qualificação:

n/a

Observações:

n/a

Critérios e Condições:

Unidade de Medição: cj (conjunto removido e entregue à Fiscalização).

Detalhe Gráfico:

n/a

Tabela:

n/a

Vida útil: n/a

Referências Normativas:



SENADO FEDERAL

ABNT NBR 13714:2000 - Sistemas de hidrantes e de mangotinhos para combate a incêndio

Referência Comercial:

n/a

Referência Externa:

n/a



SENADO FEDERAL

Código SINRA	Grande Área	Categoria	Unidade:	Composição: Material
SF-02718	Hidrossanitário	Ralos e caixas sifonadas	un	
Descrição			Versão:	
Antiespuma para ralo ou caixa sifonada – DN 150mm			v01	

Descrição Detalhada:

Fornecimento de antiespuma com diâmetro nominal de 150mm.

Materiais:

n/a

Serviços:

n/a

Atividades e Responsabilidades:

n/a

Qualificação:

n/a

Observações:

n/a

Critérios e Condições:

Critério de Medição: Será considerado apto para faturamento após avaliação, atesto e recebimento pela FISCALIZAÇÃO.

Unidade de medição: unidade.

Detalhe Gráfico:



SENADO FEDERAL



Tabela:

n/a

Vida útil: n/a

Referências Normativas:

n/a

Referência Comercial:

Tigre, Amanco ou similar.

Referência Externa:

https://www.leroymerlin.com.br/anti-espuma-para-caixa-sifonada-e-ralo-redondo-100mm-pvc-tigre_86706711?store_code=13&gclid=CjwKCAjw2P-KBhByEiwADBYWCrpKWUlzKnQ5FocfHEh_gYGg7cbZVD7K-t6j1BJLMOKConjis0cKZR0CVdgQAvD_BwE



SENADO FEDERAL

Código SINRA	Grande Área	Categoria	Unidade:	Composição:
SF-03508	Elétrica	Iluminação	un	Serviço
Descrição			Versão:	(Mat + MO)
Luminária 2x28 W de sobrepor (com lâmpadas e plugues)			v01	

Descrição Detalhada:

Fornecimento e instalação de luminária de sobrepor completa T5 2 x 28W, com lâmpadas TuboLED e plugues.

Materiais:

Luminária de sobrepor completa 2 x 28W com as seguintes características mínimas: Dimensões aproximadas: 1200 x 240 mm e perfil baixo (menor que 45 mm) para instalação em forro estreito; Corpo em chapa de aço, completamente fechada, pintura eletroestática em tinta epóxi a pó, na cor branca; Refletor parabólico em alumínio anodizado com pureza acima de 95%; Aletas parabólicas em alumínio anodizado com pureza acima de 95%; Alojamento do reator na parte inferior, com tampa removível, para fácil manutenção (sistema de encaixe de pressão, por bilhas ou molas), acesso a reator e lâmpadas manualmente, sem auxílio de ferramentas; Rendimento acima de 75%; Soquetes de engate rápido, com travamento antivibratório; Esteticamente compatível com o existente no Senado Federal. Com 02 (duas) lâmpadas TuboLED T5 de 28 W com as seguintes características mínimas:

Driver integrado;
Alimentação bivolt automática;
Soquete G5;
Potência de 28 W;
Fluxo luminoso superior a 2600 lm;
Temperatura de cor de 4000 K (840);
Fator de potência mínimo de 0,9;
Certificado pelo INMETRO;
Índice de reprodução de cor (IRC) mínimo de 80;
Vida útil mínima de 40.000 horas;
Com selo PROCEL;
Fornecido com todos os acessórios necessários para montagem e instalação. Cabo de cobre multipolar isolado 0,6/1 kV 3x2,5mm² resistente a chama, livre de halogênios, com as seguintes características mínimas: Área nominal de cada seção condutora: 2,5 mm²; Cabo flexível tripolar de cobre (têmpera mole) formado por fios de cobre nu (não revestido);



SENADO FEDERAL

Veias internas nas cores preto, azul e verde;
Isolação em dupla camada por composto termofixo poliolefinico extrudado não halogenado EPR/B;
Cobertura por composto termoplástico com base poliolefinica não halogenada;
Tensão mínima de isolação (Vo/V): 0,6/1kV;
Temperatura de operação (classe térmica) em serviço contínuo (regime permanente): 90°C;

Encordoamento extraflexível: classe 5 (ABNT NBR NM 280:2011 - Condutores de Cabos Isolados (IEC 60228, MOD));
Característica de não propagação e com autoextinção de chama, livre de halogênio, baixa emissão de fumaça e gases tóxicos, ausência de emissão de gases corrosivos;
Atendimento às exigências das normas ABNT NBR 13248:2014 - Cabos de potência e controle e condutores isolados sem cobertura, com isolação extrudada e com baixa emissão de fumaça para tensões até 1 kV - Requisitos de desempenho, ABNT NBR 13570:1996 - Instalações Elétricas em Locais de Afluência de Público - Requisitos Específicos e ABNT NBR NM 280:2011 - Condutores de Cabos Isolados (IEC 60228, MOD);

Marcação indelével no cabo, em intervalos regulares de até 50 cm, contendo o nome do fabricante, a seção nominal do condutor (em milímetros quadrados), a tensão de isolamento (fase-fase) e o número da norma ABNT NBR 13248:2014 - Cabos de potência e controle e condutores isolados sem cobertura, com isolação extrudada e com baixa emissão de fumaça para tensões até 1 kV - Requisitos de desempenho;
Com certificado do INMETRO.

Plugue (macho) com 3 pólos (2P+T), com as seguintes características mínimas:
Para 10A e 250V
Posição 180 graus (axial)
De acordo com a norma ABNT NBR 14136:2012
Com prensa-cabos.

Prolongador (plugue fêmea) com 3 pólos (2P+T), com as seguintes características mínimas:

Para 10A e 250V
Posição 180 graus (axial)
De acordo com a norma ABNT NBR 14136:2012
Com prensa-cabos.

Serviços:

O fornecimento das luminárias deverá ser completo, ou seja, deverá contemplar todos os acessórios para a instalação, tais como reatores, lâmpadas, elementos de fixação (tirantes, suportes, suporte “pé de galinha”, entre outros). Deverão ser previstas bordas e acessórios para fixação em forros especiais. Para alimentação elétrica, as luminárias deverão possuir cabos 3x2,5 mm² com plugue macho e fêmea 2P+T (três pinos) de 10A. O item contempla a montagem da luminária, incluindo as fixações internas de elementos como lâmpada e reatores, a fixação da luminária no forro, as conexões elétricas internas e externas (incluindo a conexão de aterramento da carcaça na



SENADO FEDERAL

luminária e no reator) e o teste de funcionamento. Deverá ser feita a limpeza das luminárias e lâmpadas ao final dos serviços.

Atividades e Responsabilidades:

n/a

Qualificação:

n/a

Observações:

n/a

Critérios e Condições:

Critérios de Medição: kit de luminária instalada Unidade de Medição: peça

Detalhe Gráfico:



Tabela:

n/a

Vida útil: n/a

Referências Normativas:

ABNT NBR 5410 - Instalações Elétricas de Baixa Tensão

Referência Comercial:

Luminárias – Intral DS-500 (cod. 08029), Lumicenter FAA20-S228, Lumiluz LSA 2X28W, Sylvania LFT012-RN, G-Light LART5-2X28SBR-AA, Blan ACRUX T5 Elite A-7035.

Lâmpadas – Osram SubstiTUBE T5 HO AC 15W 4000K 1850lm BIV G5 (7015215, Código de barras: 4058075196773), Philips MASTER LEDtube 1200mm 13W840 G5 I;

Cabo - Prysmian Afumex 3x2,5mm2

Plugue macho - Legrand Pial 6158 01; Legrand Pial 6158 11; Legrand Pial 6158 21



SENADO FEDERAL

Prolongador (plugue fêmea) - Legrand Pial 6158 36; Legrand Pial 6158 536; Legrand Pial 6158 736

Referência Externa:

n/a



SENADO FEDERAL

Código SINFR	Grande Área	Categoria	Unidade:	Composição: Serviço (Mat + MO)
SF-03546	Hidrossanitário	Ralos e caixas sifonadas	un	
Descrição			Versão:	
Caixa de gordura 4 litros - Fornecimento e instalação			v01	

Descrição Detalhada:

Fornecimento e instalação de Caixa de Gordura 4 litros

Materiais:

Caixa de Gordura 4 litros

Todos os demais materiais necessários à instalação, como argamassa, anéis de vedação, silicone etc.

Serviços:

Instalação de caixa de gordura de acordo com as definições de projeto ou informadas pela FISCALIZAÇÃO.

Atividades e Responsabilidades:

n/a

Qualificação:

n/a

Observações:

n/a

Critérios e Condições:

Critério de Medição: Será considerado apto para faturamento após avaliação, atesto e recebimento pela FISCALIZAÇÃO.

Unidade de Medição: unidade.

Detalhe Gráfico:

n/a

Tabela:

n/a

Vida útil: n/a

Referências Normativas:



SENADO FEDERAL

n/a

Referência Comercial:

Fabricante Estrela ou equivalente técnico

Referência Externa:

<https://estrelaaccessorios.com.br/produto/caixa-de-gordura-economica/>



SENADO FEDERAL

Código SINRA	Grande Área	Categoria	Unidade:	
SF-03577	Hidrossanitário	Louças Cubas e Complementos	un	
Descrição			Versão:	Composição:
Bacia convencional para caixa de descarga acoplada – Linha Administrativa			v01	Serviço (Mat + MO)

Descrição Detalhada:

Fornecimento e instalação de bacia convencional para caixa de descarga acoplada na cor branca, para uso exclusivo nas áreas administrativas do Complexo Arquitetônico do Senado Federal, conforme indicação em projeto. Compreende o fornecimento de todos os materiais e mão de obra necessários à execução do serviço, inclusive caixa acoplada, kit completo para caixa acoplada - Acionamento superior ou lateral, tubo de ligação metálico cromado, anel de vedação, elementos de vedação e acessórios de fixação. Não inclui assento.

Materiais:

- 1) Bacia convencional, cor branca
- 2) Tubo de ligação metálico, acabamento cromado, com canopla e espude (conforme ficha SF-00166)
- 3) Anel de Vedação de 4" em borracha butílica para garantir vedação total entre esgoto e bacia. Veda o mau cheiro do esgoto e dispensa o uso de bolsa plástica (conforme ficha SF-01265).
- 4) Kit completo para caixa acoplada - Acionamento superior ou lateral (conforme item SF-02779);
- 5) Caixa acoplada universal (conforme item SF-02741);
- 6) Peças acessórias de fixação

Serviços:

- 1) A bacia sanitária será fixada no piso acabado por meio de dois parafusos com buchas plásticas expansíveis, em furos previamente abertos, e ligada ao esgoto por anel de vedação de 4". Quando a bacia não tiver caixa de descarga acoplada, a ligação com a entrada de água será de tubo metálico cromado com 1 1/2", spud e canopla.

Atividades e Responsabilidades:

n/a

Qualificação:

n/a

Observações:



SENADO FEDERAL

n/a

Critérios e Condições:

Critérios de Medição: unidade instalada.
Unidade de Medição: unidade

Detalhe Gráfico:

n/a

Tabela:

n/a

Vida útil: n/a

Referências Normativas:

ABNT NBR 15099:2004 - Aparelhos sanitários de material cerâmico - Dimensões padronizadas

ABNT NBR 15098:2004 - Aparelhos sanitários de material cerâmico - Procedimento para instalação

ABNT NBR 8160:1999 - Sistemas prediais de esgoto sanitário - Projeto e execução

ABNT NBR 16727:2019 - Bacia Sanitária

Referência Comercial:

Bacia: Deca, ou similar.
Anel de Vedação: Deca, ou similar

Referência Externa:

n/a



SENADO FEDERAL

Código SINFRA	Grande Área	Categoria	Unidade:	Composição:
SF-03579	Hidrossanitário	Tubos ferro/aço-carbono galvanizado e conexões	m	Serviço (Mat + MO)
Descrição			Versão:	
Tubo de aço-carbono galvanizado 2 1/2" – Água Potável e Combate a Incêndio			v01	

Descrição Detalhada:

Fornecimento e instalação de tubos de aço galvanizado, para rede de combate a incêndio, água potável, classe leve, com diâmetro de 2 1/2".

Materiais:

Tubo em aço galvanizado. Conexões, curvas, materiais vedantes e todos que se fizerem necessários para a plena instalação.

Serviços:

Todos que se fizerem necessários para a plena instalação.

Atividades e Responsabilidades:

n/a

Qualificação:

n/a

Observações:

n/a

Critérios e Condições:

Critério de Medição: Será considerado apto para faturamento após avaliação, atesto e recebimento pela FISCALIZAÇÃO.

Unidade de medição: metro de tubo fornecido e instalado.

Detalhe Gráfico:

n/a

Tabela:

n/a



SENADO FEDERAL

Vida útil: n/a

Referências Normativas:

ABNT NBR 5580:2015 - Tubos de Aço-Carbono para Usos Comuns na Condução de Fluidos - Especificação

Referência Comercial:

Zeus do Brasil, Apolo, Novollete ou similares.

Referência Externa:

<https://www.lojaqualitytubos.com.br/tubo-galvanizado-a-fogo-3-p993996>



SENADO FEDERAL

Código SINFRA	Grande Área	Categoria	Unidade:	Composição:
SF-04261	Hidrossanitário	Tubos soldável conexões	m	Serviço (Mat + MO)
Descrição			Versão:	
Tubo PVC soldável água fria DN 75mm – fornecimento e instalação			v01	

Descrição Detalhada:

Fornecimento e instalação de tubos de PVC soldável para água fria DN 75mm, inclusive conexões, nas posições e diâmetros indicados em projeto.

Materiais:

Tubos e conexões PVC rígido soldável, classe 15, pressão de serviço 75 m.c.a;
Lixa d'água nº 100;
Solução preparadora;
Adesivo plástico para PVC;

Serviços:

- 1) Na armazenagem guardar os tubos sempre na posição horizontal, e as conexões em sacos ou caixas em locais sombreados, livres da ação direta ou exposição contínua ao sol, livres do contato direto com o solo, produtos químicos ou próximos de esgotos;
- 2) Os tubos devem ser soldados com adesivo plástico apropriado, após lixamento com lixa d'água e limpeza com solução desengordurante das superfícies a serem soldadas;
- 3) Limpar a ponta e a bolsa dos tubos com solução limpadora.
- 4) O adesivo deve ser aplicado na bolsa (camada fina) e na ponta do tubo (camada mais espessa);
- 5) Após a junção das peças, deve-se remover o excesso de adesivos, pois estes atacam o PVC;
- 6) Os tubos não devem ser movimentados antes de pelo menos 5 minutos;
- 7) Após a soldagem, aguardar 24 horas antes de submeter a tubulação às pressões de serviço ou ensaios;
- 8) Para desvios ou pequenos ajustes, empregar as conexões adequadas, não se aceitando flexões nos tubos;
- 9) Não devem ser utilizadas bolsas feitas com o próprio tubo recortado, sendo necessário o uso de luvas adequadas;
- 10) Os tubos embutidos em alvenaria devem receber capeamento com argamassa de cimento e areia, traço 1:3;
- 11) A tubulação pode ser chumbada em alguns pontos, nunca nas juntas.
- 12) Onde não houver a possibilidade de instalar a peça sanitária final (louça ou metal), vedar todas as extremidades abertas, ou seja, os pontos de utilização (saída de água) com plug e fita veda rosca;



SENADO FEDERAL

Atividades e Responsabilidades:

n/a

Qualificação:

n/a

Observações:

n/a

Crítérios e Condições:

Crítérios de Medição: comprimento linear(m) de tubulação instalada. Unidade de Medição: m

Detalhe Gráfico:

n/a

Tabela:

n/a

Vida útil: n/a

Referências Normativas:

ABNT NBR 5626:1998 - Instalações prediais de água fria - Procedimento
ABNT NBR 5648:1999 - Sistemas prediais de água fria

Referência Comercial:

Tigre, Amanco ou similar técnico

Referência Externa:

n/a



SENADO FEDERAL

Código SINFRA	Grande Área	Categoria	Unidade:	Composição: Material
SF-04429	Hidrossanitário	Válvulas e registros brutos em PVC	un	
Descrição			Versão: v01	
Registro de esfera PVC soldável, compacto, com volante, 40mm				

Descrição Detalhada:

Fornecimento de Registro de esfera PVC soldável, compacto, com volante, 40mm

Materiais:

Registro de esfera PVC soldável, compacto, com volante, 40mm

Serviços:

n/a

Atividades e Responsabilidades:

n/a

Qualificação:

n/a

Observações:

n/a

Critérios e Condições:

Critério de Medição: Será considerado apto para faturamento após avaliação, atesto e recebimento pela FISCALIZAÇÃO.

Unidade de Medição: unidade.

Detalhe Gráfico:

n/a

Tabela:

n/a

Vida útil: n/a

Referências Normativas:

ABNT NBR 5626:1998 - Instalação predial de água fria
ABNT NBR 5648:1999 - Tubos e Conexões de PVC-U com Junta Soldável para Sistemas Prediais de Água Fria - Requisitos



SENADO FEDERAL

Referência Comercial:

n/a

Referência Externa:

n/a



SENADO FEDERAL

Código SINRA SF-04719	Grande Área Marcenaria e Serralheria	Categoria Ferragens	Unidade: m ²	Composição: Serviço (Mat + MO)
Descrição Gradil metálico com portão de correr e/ou de abrir			Versão: v01	

Descrição Detalhada:

Fornecimento e instalação de Gradil metálico com portão de correr e/ou de abrir.

Materiais:

Cantoneira "L" de 2 x 5/16" dobrada (montante),
Barras chatas 1 x 5/16" (horizontal)
Barras quadradas 3/4" (vertical)
Ferragens e acessórios (trinco, fechadura etc).

Serviços:

Instalação de Gradil metálico com portão de correr e/ou de abrir conforme projeto. A execução das soldas, embutimento de trilhos etc deve possibilitar bloqueio completo à entrada no edifício.

Atividades e Responsabilidades:

n/a

Qualificação:

n/a

Observações:

n/a

Critérios e Condições:

Critérios de Medição: metro quadrado instalado.
Unidade de Medição: metro quadrado

Detalhe Gráfico:

n/a

Tabela:

n/a

Vida útil: n/a

Referências Normativas:

n/a



SENADO FEDERAL

Referência Comercial:

n/a

Referência Externa:

n/a



SENADO FEDERAL

Código SINRA	Grande Área	Categoria	Unidade:	Composição:
SF-04783	Civil	Forros de gesso e Drywall	m ²	Serviço
Descrição			Versão:	(Mat + MO)
Forro de gesso reforçado			v01	

Descrição Detalhada:

Execução ou recomposição de forro de gesso reforçado, incluindo materiais e mão de obra. Compreende a estrutura de sustentação com perfis metálicos reforçados, instalação das placas de gesso reforçado e todos os elementos necessários como massa, fita para tratamento de juntas, parafusos, cantoneiras etc. Não inclui tratamento acústico com lã mineral ou lã de vidro. Será executado conforme orientação da Fiscalização, com chapas reforçadas.

Materiais:

Perfis Estruturais de Aço Galvanizado Reforçados: Espessura mínima de 1,0 mm, tipos guia (48, 70 ou 90 mm), montante (48, 70 ou 90 mm), canaleta, cantoneira, tirantes Metálicos (arame galvanizado com diâmetro de 3,175 mm), reguladores com mola e uniões.

Chapas de Gesso Reforçado: Espessura de 15 mm a 25 mm, bordas rebaixadas ou chanfradas.

Massa de Rejunte: Em pó ou pronta para uso, conforme indicação do fabricante.

Fitas: Fita de papel microperfurado, fita de papel microperfurado com reforço metálico, fita de isolamento (banda acústica).

Fixação: Parafusos, buchas plásticas e rebites conforme orientação do fabricante.

Serviços:

Recomposição: Total ou parcial conforme as condições do forro existente e indicação da Ordem de Serviço.

Determinação dos Materiais: Uso de perfis e elementos metálicos especificados, e chapas reforçadas conforme indicação acima. Salvo orientação diversa da Fiscalização.

Instalação: Deve seguir o existente ou conforme indicado em projeto/detalhe, com nivelamento obtido pelos reguladores com mola. Distância entre canaletas de no máximo 0,60 m e entre tirantes de no máximo 1,0 m.

Parafusamento das Placas: Placas colocadas perpendicularmente aos perfis, com juntas desencontradas. Parafusamento a cada 0,30 m e 1 cm da borda.

Tratamento das Juntas: Verificação da superfície, emassamento do rebaixo entre placas, aplicação de fita microperfurada, recobrimento da fita com massa em duas demãos, e emassamento das cabeças dos parafusos.

Tabica: Execução conforme projeto.

Alçapão: Execução conforme projeto, detalhe ou ordem de serviço.



SENADO FEDERAL

Atividades e Responsabilidades:

n/a

Qualificação:

n/a

Observações:

n/a

Crítérios e Condições:

Crítérios de Medição: Área de forro efetivamente executado.
Unidade de Medição: m² (metro quadrado).

Detalhe Gráfico:

n/a

Tabela:

n/a

Vida útil: n/a

Referências Normativas:

n/a

Referência Comercial:

n/a

Referência Externa:

n/a



SENADO FEDERAL

Código SINFRA	Grande Área	Categoria	Unidade:	Composição:
SF-04784	Hidrossanitário	Tubos soldável e conexões	m	Serviço (Mat + MO)
Descrição			Versão:	
Tubo PVC soldável água fria DN 20mm – fornecimento e instalação			v01	

Descrição Detalhada:

Fornecimento e instalação de tubos de PVC soldável para água fria DN 20 mm, inclusive conexões, nas posições e diâmetros indicados em projeto.

Materiais:

Tubos e conexões PVC rígido soldável, classe 15, pressão de serviço 75 m.c.a;
Lixa d'água nº 100;
Solução preparadora;
Adesivo plástico para PVC;

Serviços:

- 1) Na armazenagem guardar os tubos sempre na posição horizontal, e as conexões em sacos ou caixas em locais sombreados, livres da ação direta ou exposição contínua ao sol, livres do contato direto com o solo, produtos químicos ou próximos de esgotos;
- 2) Os tubos devem ser soldados com adesivo plástico apropriado, após lixamento com lixa d'água e limpeza com solução desengordurante das superfícies a serem soldadas;
- 3) Limpar a ponta e a bolsa dos tubos com solução limpadora.
- 4) O adesivo deve ser aplicado na bolsa (camada fina) e na ponta do tubo (camada mais espessa);
- 5) Após a junção das peças, deve-se remover o excesso de adesivos, pois estes atacam o PVC;
- 6) Os tubos não devem ser movimentados antes de pelo menos 5 minutos;
- 7) Após a soldagem, aguardar 24 horas antes de submeter a tubulação às pressões de serviço ou ensaios;
- 8) Para desvios ou pequenos ajustes, empregar as conexões adequadas, não se aceitando flexões nos tubos;
- 9) Não devem ser utilizadas bolsas feitas com o próprio tubo recortado, sendo necessário o uso de luvas adequadas;
- 10) Os tubos embutidos em alvenaria devem receber capeamento com argamassa de cimento e areia, traço 1:3;
- 11) A tubulação pode ser chumbada em alguns pontos, nunca nas juntas.
- 12) Onde não houver a possibilidade de instalar a peça sanitária final (louça ou metal), vedar todas as extremidades abertas, ou seja, os pontos de utilização (saída de água) com plug e fita veda rosca;



SENADO FEDERAL

Atividades e Responsabilidades:

n/a

Qualificação:

n/a

Observações:

Este recurso será empregado também nas instalações de dreno de ar-condicionado.

Critérios e Condições:

Critérios de Medição: comprimento linear(m) de tubulação instalada. Unidade de Medição: m

Detalhe Gráfico:

n/a

Tabela:

n/a

Vida útil: n/a**Referências Normativas:**

ABNT NBR 5626:1998 - Instalações prediais de água fria - Procedimento
ABNT NBR 5648:1999 - Sistemas prediais de água fria

Referência Comercial:

Tigre, Amanco ou similar técnico

Referência Externa:

n/a



SENADO FEDERAL

COORDENAÇÃO DE PROCESSAMENTO EXTERNO DE LICITAÇÕES

PREGÃO ELETRÔNICO Nº 90072/2025

(Processo nº 00200.010786/2024-01)

ANEXO 3

PLANILHA DE QUANTITATIVOS E PREÇOS UNITÁRIOS MÁXIMOS

ITEM	DESCRIÇÃO	TIPO	UNIDADE	QUANTIDADE	CUSTO UNITÁRIO (R\$)	CUSTO DIRETO TOTAL (R\$)	BDI (%)	PREÇO UNITÁRIO COM BDI (R\$)	PREÇO TOTAL (R\$)
SF-00001	Engenheiro(a) /Arquiteto(a) júnior	Mão-de-Obra	hh	352,00	120,95	42.575,81	20,39	145,62	51.258,24
SF-00002	Mestre de obras	Mão-de-Obra	hh	704,00	48,41	34.082,05	20,39	58,28	41.029,12
SF-00003	Planejamento físico-financeiro	Serviço (Mat + MO)	un	1,00	2.284,10	2.284,10	20,39	2.749,83	2.749,83
SF-00004	Projetos de segurança do trabalho	Serviço (Mat + MO)	un	1,00	3.126,60	3.126,60	20,39	3.764,11	3.764,11
SF-00005	Demolição de alvenarias	Serviço (Mat + MO)	m³	152,00	60,08	9.132,63	20,39	72,33	10.994,16
SF-00007	Demolição de contrapiso	Serviço (Mat + MO)	m²	340,00	22,56	7.671,25	20,39	27,16	9.234,40



SENADO FEDERAL

ITEM	DESCRIÇÃO	TIPO	UNIDADE	QUANTIDADE	CUSTO UNITÁRIO (R\$)	CUSTO DIRETO TOTAL (R\$)	BDI (%)	PREÇO UNITÁRIO COM BDI (R\$)	PREÇO TOTAL (R\$)
SF-00009	Demolição de forro	Serviço (Mat + MO)	m²	60,50	2,02	122,06	20,39	2,43	147,02
SF-00010	Demolição de infraestrutura elétrica (eletrodutos, eletrocalhas, cabos)	Serviço (Mat + MO)	m	50,00	3,82	190,76	20,39	4,59	229,50
SF-00011	Demolição de revestimento cerâmico ou pétreo (piso ou parede)	Serviço (Mat + MO)	m²	340,00	7,11	2.416,68	20,39	8,56	2.910,40
SF-00012	Demolição de revestimento em argamassa	Serviço (Mat + MO)	m²	12,50	6,32	78,97	20,39	7,61	95,13
SF-00013	Demolição de tubulação hidrossanitária embutida com conexões e acessórios	Serviço (Mat + MO)	m	15,00	0,55	8,19	20,39	0,66	9,90
SF-00017	Remoção de bancadas	Serviço (Mat + MO)	m²	1,70	27,03	45,95	20,39	32,54	55,32
SF-00024	Remoção de divisórias de MDF e gesso acartonado	Serviço (Mat + MO)	m²	120,00	8,63	1.035,03	20,39	10,38	1.245,60
SF-00026	Remoção de esquadrias metálicas	Serviço (Mat + MO)	m²	2,40	12,77	30,65	20,39	15,37	36,89



SENADO FEDERAL

ITEM	DESCRIÇÃO	TIPO	UNIDADE	QUANTIDADE	CUSTO UNITÁRIO (R\$)	CUSTO DIRETO TOTAL (R\$)	BDI (%)	PREÇO UNITÁRIO COM BDI (R\$)	PREÇO TOTAL (R\$)
SF-00029	Remoção de folha de porta e dobradiças / pivôs	Serviço (Mat + MO)	un	1,00	10,17	10,17	20,39	12,25	12,25
SF-00037	Remoção de pintura ou textura	Serviço (Mat + MO)	m²	12,50	9,03	112,81	20,39	10,87	135,88
SF-00039	Remoção de quadros de elétricos ou de telecomunicações	Serviço (Mat + MO)	un	5,00	160,10	800,52	20,39	192,75	963,75
SF-00046	Retirada de entulhos	Serviço (Mat + MO)	m³	100,00	22,56	2.256,25	20,39	27,16	2.716,00
SF-00049	Andaime tubular (aluguel/mês)	Locação	m x mês	15,00	28,62	429,35	20,39	34,46	516,90
SF-00073	Limpeza final de intervenção	Serviço (Mat + MO)	m²	350,00	2,75	963,42	20,39	3,31	1.158,50
SF-00078	Concreto virado em betoneira, fck = 25 MPa	Serviço (Mat + MO)	m³	17,00	962,75	16.366,76	20,39	1.159,06	19.704,02
SF-00084	Alvenaria de vedação	Serviço (Mat + MO)	m²	60,00	98,25	5.895,09	20,39	118,29	7.097,40
SF-00086	Fixação (encunhamento) de Alvenaria de Vedação	Serviço (Mat + MO)	m	24,00	29,72	713,18	20,39	35,77	858,48



SENADO FEDERAL

ITEM	DESCRIÇÃO	TIPO	UNIDADE	QUANTIDADE	CUSTO UNITÁRIO (R\$)	CUSTO DIRETO TOTAL (R\$)	BDI (%)	PREÇO UNITÁRIO COM BDI (R\$)	PREÇO TOTAL (R\$)
SF-00091	Chapisco com argamassa traço 1:3	Serviço (Mat + MO)	m²	120,00	5,38	645,73	20,39	6,48	777,60
SF-00093	Reboco com argamassa industrializada e = 2,0 cm	Serviço (Mat + MO)	m²	120,00	51,04	6.125,39	20,39	61,45	7.374,00
SF-00096	Aplicação de fundo selador base água	Serviço (Mat + MO)	m²	90,50	4,74	428,61	20,39	5,70	515,85
SF-00098	Massa acrílica	Serviço (Mat + MO)	m²	12,50	19,21	240,08	20,39	23,12	289,00
SF-00099	Massa corrida	Serviço (Mat + MO)	m²	78,00	18,94	1.477,30	20,39	22,80	1.778,40
SF-00100	Pintura com tinta látex acrílica Premium (paredes)	Serviço (Mat + MO)	m²	90,50	13,16	1.190,83	20,39	15,84	1.433,52
SF-00103	Pintura tinta látex acrílica standard (tetos)	Serviço (Mat + MO)	m²	229,50	15,64	3.590,01	20,39	18,83	4.321,49
SF-00104	Cerâmica para revestimento de superfícies internas ou externas – Linha Administrativa	Serviço (Mat + MO)	m²	87,00	83,30	7.247,23	20,39	100,29	8.725,23



SENADO FEDERAL

ITEM	DESCRIÇÃO	TIPO	UNIDADE	QUANTIDADE	CUSTO UNITÁRIO (R\$)	CUSTO DIRETO TOTAL (R\$)	BDI (%)	PREÇO UNITÁRIO COM BDI (R\$)	PREÇO TOTAL (R\$)
SF-00106	Contrapiso em argamassa (e = 2 cm) ou Regularização de contrapiso existente	Serviço (Mat + MO)	m²	340,00	39,17	13.316,97	20,39	47,15	16.031,00
SF-00123	Granito Cinza Andorinha 20 mm para rodabancada	Serviço (Mat + MO)	m²	1,50	445,73	668,59	20,39	536,61	804,92
SF-00124	Granito Cinza Andorinha 20 mm para bancadas	Serviço (Mat + MO)	m²	3,25	415,24	1.349,52	20,39	499,90	1.624,68
SF-00125	Granito Cinza Andorinha 20 mm para divisória	Serviço (Mat + MO)	m²	22,00	370,77	8.157,05	20,39	446,38	9.820,36
SF-00134	Divisória MDF com painel liso cego e bandeira	Serviço (Mat + MO)	m²	400,00	477,16	190.864,00	13,07	539,52	215.808,00
SF-00144	Forro em gesso acartonado monolítico	Serviço (Mat + MO)	m²	216,00	64,82	14.001,57	20,39	78,04	16.856,64
SF-00166	Tubo de ligação para bacia sanitária	Serviço (Mat + MO)	un	8,00	174,68	1.397,46	20,39	210,30	1.682,40
SF-00167	Tubo PVC esgoto ou águas pluviais predial DN 100 mm	Serviço (Mat + MO)	m	65,00	47,18	3.066,66	20,39	56,80	3.692,00



SENADO FEDERAL

ITEM	DESCRIÇÃO	TIPO	UNIDADE	QUANTIDADE	CUSTO UNITÁRIO (R\$)	CUSTO DIRETO TOTAL (R\$)	BDI (%)	PREÇO UNITÁRIO COM BDI (R\$)	PREÇO TOTAL (R\$)
SF-00168	Tubo PVC esgoto ou águas pluviais predial DN 40 mm	Serviço (Mat + MO)	m	10,10	16,22	163,84	20,39	19,53	197,25
SF-00169	Tubo PVC esgoto ou águas pluviais predial DN 50 mm	Serviço (Mat + MO)	m	81,40	21,86	1.779,41	20,39	26,32	2.142,45
SF-00170	Tubo PVC esgoto ou águas pluviais predial DN 75 mm	Serviço (Mat + MO)	m	21,50	37,03	796,12	20,39	44,58	958,47
SF-00171	Tubo PVC soldável água fria DN 25 mm	Serviço (Mat + MO)	m	100,30	5,47	548,47	20,39	6,58	659,97
SF-00173	Tubo PVC soldável água fria DN 40 mm	Serviço (Mat + MO)	m	40,00	16,49	659,76	20,39	19,86	794,40
SF-00176	Caixa sifonada de PVC DN 150 mm	Serviço (Mat + MO)	un	6,00	126,58	759,48	20,39	152,39	914,34
SF-00181	Assento para bacia convencional	Serviço (Mat + MO)	un	8,00	93,39	747,09	20,39	112,43	899,44
SF-00184	Cuba oval de embutir	Serviço (Mat + MO)	un	4,00	136,70	546,78	20,39	164,57	658,28
SF-00185	Cuba retangular em aço inox	Serviço (Mat + MO)	un	1,00	272,50	272,50	20,39	328,06	328,06
SF-00190	Lavatório suspenso	Serviço (Mat + MO)	un	2,00	140,15	280,31	20,39	168,73	337,46



SENADO FEDERAL

ITEM	DESCRIÇÃO	TIPO	UNIDADE	QUANTIDADE	CUSTO UNITÁRIO (R\$)	CUSTO DIRETO TOTAL (R\$)	BDI (%)	PREÇO UNITÁRIO COM BDI (R\$)	PREÇO TOTAL (R\$)
SF-00191	Mictório – Linha Administrativa	Serviço (Mat + MO)	un	2,00	388,16	776,31	20,39	467,30	934,60
SF-00192	Tanque 38 litros	Serviço (Mat + MO)	un	2,00	493,37	986,75	20,39	593,97	1.187,94
SF-00201	Torneira de mesa para cozinha bica móvel – Linha Administrativa	Serviço (Mat + MO)	un	1,00	588,33	588,33	20,39	708,29	708,29
SF-00206	Torneira de mesa para lavatório com fechamento automático – Linha Administrativa	Serviço (Mat + MO)	un	6,00	140,90	845,43	20,39	169,64	1.017,84
SF-00208	Torneira de parede para tanque	Serviço (Mat + MO)	un	2,00	60,54	121,08	20,39	72,88	145,76
SF-00215	Válvula descarga para mictório – Linha Administrativa	Serviço (Mat + MO)	un	2,00	342,67	685,34	20,39	412,54	825,08
SF-00227	Caixa 4" x 2" de embutir para alvenaria	Serviço (Mat + MO)	un	110,00	11,34	1.247,49	20,39	13,65	1.501,50
SF-00237	Eletrocalha 100 x 50 mm	Serviço (Mat + MO)	m	30,00	71,62	2.148,56	20,39	86,22	2.586,60



SENADO FEDERAL

ITEM	DESCRIÇÃO	TIPO	UNIDADE	QUANTIDADE	CUSTO UNITÁRIO (R\$)	CUSTO DIRETO TOTAL (R\$)	BDI (%)	PREÇO UNITÁRIO COM BDI (R\$)	PREÇO TOTAL (R\$)
SF-00253	Perfilado 38 x 38 mm	Serviço (Mat + MO)	m	192,00	68,74	13.198,68	20,39	82,76	15.889,92
SF-00260	Módulo interruptor simples	Serviço (Mat + MO)	un	24,00	21,26	510,24	20,39	25,60	614,40
SF-00263	Módulo tomada 10 A	Serviço (Mat + MO)	un	78,00	23,01	1.794,42	20,39	27,70	2.160,60
SF-00264	Módulo tomada 20 A	Serviço (Mat + MO)	un	8,00	25,79	206,31	20,39	31,05	248,40
SF-00271	Tomada para perfilado e eletrocalha	Serviço (Mat + MO)	un	66,00	56,30	3.715,48	20,39	67,77	4.472,82
SF-00280	Condutor 2,5 mm ²	Serviço (Mat + MO)	m	2.750,00	4,09	11.242,53	20,39	4,92	13.530,00
SF-00283	Condutor 4 x 2,5 mm ²	Serviço (Mat + MO)	m	213,00	9,96	2.122,40	20,39	12,00	2.556,00
SF-00285	Quadro elétrico TTA	Serviço (Mat + MO)	un	1,00	6.274,03	6.274,03	13,07	7.094,04	7.094,04
SF-00291	Ar-condicionado split hi-wall inverter 12.000 BTU/h	Serviço (Mat + MO)	un	12,00	2.634,03	31.608,31	13,07	2.978,29	35.739,48
SF-00292	Ar-condicionado split hi-wall inverter 24.000 BTU/h	Serviço (Mat + MO)	un	3,00	4.426,86	13.280,59	13,07	5.005,45	15.016,35
SF-00315	Fita PVC 100 mm para acabamento em refrigeração	Serviço (Mat + MO)	m	852,00	1,56	1.331,91	20,39	1,88	1.601,76



SENADO FEDERAL

ITEM	DESCRIÇÃO	TIPO	UNIDADE	QUANTIDADE	CUSTO UNITÁRIO (R\$)	CUSTO DIRETO TOTAL (R\$)	BDI (%)	PREÇO UNITÁRIO COM BDI (R\$)	PREÇO TOTAL (R\$)
SF-00317	Suporte para unidade condensadora de aparelho split	Serviço (Mat + MO)	un	15,00	135,10	2.026,56	20,39	162,65	2.439,75
SF-00318	Suporte para unidade evaporadora de aparelho split ou fancolete	Serviço (Mat + MO)	un	15,00	127,73	1.916,01	20,39	153,78	2.306,70
SF-00329	Isolamento elastomérico para tubulações de cobre de 1/2"	Serviço (Mat + MO)	m	195,00	9,45	1.841,87	20,39	11,37	2.217,15
SF-00330	Isolamento elastomérico para tubulações de cobre de 1/4"	Serviço (Mat + MO)	m	195,00	7,56	1.474,05	20,39	9,10	1.774,50
SF-00332	Isolamento elastomérico para tubulações de cobre de 3/8"	Serviço (Mat + MO)	m	18,00	9,30	167,43	20,39	11,20	201,60
SF-00333	Isolamento elastomérico para tubulações de cobre de 5/8"	Serviço (Mat + MO)	m	18,00	12,52	225,45	20,39	15,08	271,44
SF-00344	Tubo de cobre de 1/2"	Serviço (Mat + MO)	m	195,00	71,01	13.847,35	20,39	85,49	16.670,55
SF-00345	Tubo de cobre de 1/4"	Serviço (Mat + MO)	m	195,00	34,86	6.797,95	20,39	41,97	8.184,15
SF-00347	Tubo de cobre de 3/8"	Serviço (Mat + MO)	m	18,00	52,79	950,31	20,39	63,56	1.144,08



SENADO FEDERAL

ITEM	DESCRIÇÃO	TIPO	UNIDADE	QUANTIDADE	CUSTO UNITÁRIO (R\$)	CUSTO DIRETO TOTAL (R\$)	BDI (%)	PREÇO UNITÁRIO COM BDI (R\$)	PREÇO TOTAL (R\$)
SF-00348	Tubo de cobre de 5/8"	Serviço (Mat + MO)	m	18,00	87,90	1.582,25	20,39	105,83	1.904,94
SF-00363	Folha de porta em madeira 2,10 m x 0,80 m, pintada	Serviço (Mat + MO)	un	2,00	429,46	858,93	20,39	517,03	1.034,06
SF-00942	Remoção de folha de porta de enrolar	Serviço (Mat + MO)	un	3,00	190,64	571,92	20,39	229,51	688,53
SF-00953	Impermeabilização flexível com membrana de emulsão asfáltica elastomérica (manta líquida)	Serviço (Mat + MO)	m²	40,00	49,74	1.989,52	20,39	59,88	2.395,20
SF-00954	Camada de proteção mecânica simples de impermeabilização	Serviço (Mat + MO)	m²	40,00	58,49	2.339,64	20,39	70,42	2.816,80
SF-00979	Esquadria para fachada do Bloco 14	Serviço (Mat + MO)	un	3,00	20.800,00	62.400,00	0,00	20.800,00	62.400,00
SF-00986	Demolição de estrutura metálica	Serviço (Mat + MO)	kg	5.500,00	8,04	44.195,66	20,39	9,67	53.185,00
SF-01060	Porta em alumínio tipo veneziana	Serviço (Mat + MO)	m²	5,50	605,64	3.331,01	20,39	729,13	4.010,22



SENADO FEDERAL

ITEM	DESCRIÇÃO	TIPO	UNIDADE	QUANTIDADE	CUSTO UNITÁRIO (R\$)	CUSTO DIRETO TOTAL (R\$)	BDI (%)	PREÇO UNITÁRIO COM BDI (R\$)	PREÇO TOTAL (R\$)
SF-01109	Granitina para revestimento de pisos	Serviço (Mat + MO)	m²	340,00	103,08	35.045,50	20,39	124,09	42.190,60
SF-01265	Anel de Vedação para bacia sanitária	Serviço (Mat + MO)	un	8,00	17,82	142,59	20,39	21,46	171,68
SF-01590	Condutor 25 mm²	Material	m	300,00	22,43	6.729,00	20,39	27,00	8.100,00
SF-01808	Eletroduto de aço galvanizado de 1"	Material	m	183,00	11,81	2.160,96	20,39	14,22	2.602,26
SF-01956	Bloco autônomo de emergência 500 lumens	Material	un	5,00	367,99	1.839,95	20,39	443,02	2.215,10
SF-02034	Luminária T5 2 x 28 W de sobrepor	Material	un	66,00	92,05	6.075,30	20,39	110,82	7.314,12
SF-02606	Armação de aço CA-60 bitolas de 5,0 mm a 8,00 mm	Serviço (Mat + MO)	kg	100,00	14,15	1.414,87	20,39	17,03	1.703,00
SF-02679	Remoção de caixa de hidrante e acessórios para aproveitamento	Serviço (Mat + MO)	cj	1,00	87,27	87,27	20,39	105,06	105,06
SF-02718	Antiespuma para ralo ou caixa sifonada – DN 150mm	Material	un	6,00	31,34	188,04	20,39	37,73	226,38



SENADO FEDERAL

ITEM	DESCRIÇÃO	TIPO	UNIDADE	QUANTIDADE	CUSTO UNITÁRIO (R\$)	CUSTO DIRETO TOTAL (R\$)	BDI (%)	PREÇO UNITÁRIO COM BDI (R\$)	PREÇO TOTAL (R\$)
SF-02719	Anel de Vedação para bacia sanitária	Material	un	3,00	2,86	8,58	20,39	3,44	10,32
SF-02741	Caixa acoplada universal	Material	un	8,00	170,08	1.360,64	20,39	204,76	1.638,08
SF-02779	Kit completo para caixa acoplada - Acionamento superior ou lateral	Material	un	8,00	148,38	1.187,04	20,39	178,63	1.429,04
SF-02899	Tubo PVC soldável água fria DN 20 mm	Material	m	62,40	3,75	234,16	20,39	4,52	282,05
SF-03546	Caixa de gordura 4 litros	Serviço (Mat + MO)	un	1,00	151,09	151,09	20,39	181,90	181,90
SF-03577	Bacia convencional para caixa de descarga acoplada – Linha Administrativa	Serviço (Mat + MO)	un	8,00	615,28	4.922,27	20,39	740,74	5.925,92
SF-03579	Tubo de aço-carbono galvanizado 2 1/2” – Água Potável e Combate a Incêndio	Serviço (Mat + MO)	m	8,00	113,41	907,24	20,39	136,53	1.092,24
SF-04261	Tubo PVC soldável água fria DN 75 mm	Serviço (Mat + MO)	m	18,00	47,64	857,47	20,39	57,35	1.032,30



SENADO FEDERAL

ITEM	DESCRIÇÃO	TIPO	UNIDADE	QUANTIDADE	CUSTO UNITÁRIO (R\$)	CUSTO DIRETO TOTAL (R\$)	BDI (%)	PREÇO UNITÁRIO COM BDI (R\$)	PREÇO TOTAL (R\$)
SF-04429	Registro de esfera PVC soldável, compacto, com volante, 40 mm	Material	un	5,00	27,29	136,45	20,39	32,85	164,25
SF-04719	Gradil metálico com portão de correr e/ou de abrir	Serviço (Mat + MO)	m²	11,00	577,11	6.348,26	20,39	694,79	7.642,69
SF-04783	Forro de gesso reforçado	Serviço (Mat + MO)	m²	13,50	95,98	1.295,76	20,39	115,55	1.559,93
CUSTO DIRETO (R\$)									700.961,58
CUSTO TOTAL (R\$)									813.410,98



SENADO FEDERAL

COORDENAÇÃO DE PROCESSAMENTO EXTERNO DE LICITAÇÕES

PREGÃO ELETRÔNICO Nº 90072/2025

(Processo nº 00200.010786/2024-01)

SUBANEXO 3A

PLANILHA DE COMPOSIÇÃO DE CUSTOS UNITÁRIOS

ITEM	DESCRIÇÃO	DISCRIMINAÇÃO DA COMPOSIÇÃO	UNIDADE	COEFICIENTE	FONTE DO COEFICIENTE	CUSTO UNITÁRIO	CUSTO UNITÁRIO C/ DESCONTO MPF	FONTE DO PREÇO	CUSTO TOTAL	TOTAL DO SERVIÇO
SF-00001	Engenheiro(a) /Arquiteto(a) júnior	hh SINAPI 90777								
		ENGENHEIRO CIVIL DE OBRA JUNIOR COM ENCARGOS COMPLEMENTARES	H	1,0000	SINAPI 90777	127,32	120,95	SINAPI 90777	120,95	120,95
SF-00002	Mestre de obras	hh SINAPI 90780								
		MESTRE DE OBRAS COM ENCARGOS COMPLEMENTARES	H	1,0000	SINAPI 90780	50,96	48,41	SINAPI 90780	48,41	48,41
SF-00003		un Senado Federal								



SENADO FEDERAL

ITEM	DESCRIÇÃO	DISCRIMINAÇÃO DA COMPOSIÇÃO	UNIDADE	COEFICIENTE	FONTE DO COEFICIENTE	CUSTO UNITÁRIO	CUSTO UNITÁRIO C/ DESCONTO MPF	FONTE DO PREÇO	CUSTO TOTAL	TOTAL DO SERVIÇO
	Planejamento físico-financeiro	ENGENHEIRO CIVIL DE OBRA PLENO COM ENCARGOS COMPLEMENTARES	H	16,0000	Senado Federal	150,27	142,76	SINAPI 90778	2.284,10	2.284,10
			un		Senado Federal					
SF-00004	Projetos de segurança do trabalho	ENGENHEIRO CIVIL DE OBRA PLENO COM ENCARGOS COMPLEMENTARES	H	20,0000	Senado Federal	150,27	142,76	SINAPI 90778	2.855,13	3.126,60
		Anotação de Responsabilidade Técnica	un	1,0000	Senado Federal	271,47	271,47	Pesquisa de Preços	271,47	
			m³		SINAPI 97622					
SF-00005	Demolição de alvenarias	PEDREIRO COM ENCARGOS COMPLEMENTARES	H	0,3541	SINAPI 97622	31,34	29,77	SINAPI 88309	10,54	60,08
		SERVENTE COM ENCARGOS COMPLEMENTARES	H	2,1957	SINAPI 97622	23,75	22,56	SINAPI 88316	49,54	
			m²		Senado Federal					
SF-00007	Demolição de contrapiso	SERVENTE COM ENCARGOS COMPLEMENTARES	H	1,0000	Senado Federal	23,75	22,56	SINAPI 88316	22,56	22,56



SENADO FEDERAL

ITEM	DESCRIÇÃO	DISCRIMINAÇÃO DA COMPOSIÇÃO	UNIDADE	COEFICIENTE	FONTE DO COEFICIENTE	CUSTO UNITÁRIO	CUSTO UNITÁRIO C/ DESCONTO MPF	FONTE DO PREÇO	CUSTO TOTAL	TOTAL DO SERVIÇO
		m² SINAPI 97640								
SF-00009	Demolição de forro	MONTADOR DE ESTRUTURA METÁLICA COM ENCARGOS COMPLEMENTARES	H	0,0229	SINAPI 97640	25,64	24,36	SINAPI 88278	0,56	2,02
		SERVENTE COM ENCARGOS COMPLEMENTARES	H	0,0647	SINAPI 97640	23,75	22,56	SINAPI 88316	1,46	
		m SINAPI 97661 Adaptada								
SF-00010	Demolição de infraestrutura elétrica (eletrodutos, eletrocalhas, cabos)	ELETRICISTA COM ENCARGOS COMPLEMENTARES	H	0,0405	SINAPI 97661 Adaptada	31,72	30,13	SINAPI 88264	1,22	3,82
		SERVENTE COM ENCARGOS COMPLEMENTARES	H	0,1150	SINAPI 97661 Adaptada	23,75	22,56	SINAPI 88316	2,59	
		m² SINAPI 97634								
SF-00011	Demolição de revestimento cerâmico ou pétreo (piso ou parede)	AZULEJISTA OU LADRILHISTA COM ENCARGOS COMPLEMENTARES	H	0,0323	SINAPI 97634	31,20	29,64	SINAPI 88256	0,96	7,11
		SERVENTE COM ENCARGOS COMPLEMENTARES	H	0,1085	SINAPI 97634	23,75	22,56	SINAPI 88316	2,45	



SENADO FEDERAL

ITEM	DESCRIÇÃO	DISCRIMINAÇÃO DA COMPOSIÇÃO	UNIDADE	COEFICIENTE	FONTE DO COEFICIENTE	CUSTO UNITÁRIO	CUSTO UNITÁRIO C/ DESCONTO MPF	FONTE DO PREÇO	CUSTO TOTAL	TOTAL DO SERVIÇO
		MARTELO DEMOLIDOR ELÉTRICO, COM POTÊNCIA DE 2.000 W, 1.000 IMPACTOS POR MINUTO, PESO DE 30 KG - CHI DIURNO. AF_01/2021	CHI	0,0603	SINAPI 97634	26,84	25,50	SINAPI 102274	1,54	
		MARTELO DEMOLIDOR ELÉTRICO, COM POTÊNCIA DE 2.000 W, 1.000 IMPACTOS POR MINUTO, PESO DE 30 KG - CHP DIURNO. AF_01/2021	CHP	0,0788	SINAPI 97634	28,92	27,47	SINAPI 102275	2,16	
SF-00012	Demolição de revestimento em argamassa	m²		SINAPI 104791						
		MARTELO DEMOLIDOR ELÉTRICO, COM POTÊNCIA DE 2.000 W, 1.000 IMPACTOS POR MINUTO, PESO DE 30 KG - CHI DIURNO. AF_01/2021	CHI	0,0637	SINAPI 104791	26,84	25,50	SINAPI 102274	1,62	6,32
		MARTELO DEMOLIDOR ELÉTRICO, COM POTÊNCIA DE 2.000 W, 1.000 IMPACTOS POR MINUTO, PESO DE 30 KG - CHP DIURNO. AF_01/2021	CHP	0,0833	SINAPI 104791	28,92	27,47	SINAPI 102275	2,29	
		PEDREIRO COM ENCARGOS COMPLEMENTARES	H	0,0228	SINAPI 104791	31,34	29,77	SINAPI 88309	0,68	
		SERVENTE COM ENCARGOS COMPLEMENTARES	H	0,0765	SINAPI 104791	23,75	22,56	SINAPI 88316	1,73	
SF-00013	Demolição de tubulação hidrossanitária embutida com	m		SINAPI 97662						



SENADO FEDERAL

ITEM	DESCRIÇÃO	DISCRIMINAÇÃO DA COMPOSIÇÃO	UNIDADE	COEFICIENTE	FONTE DO COEFICIENTE	CUSTO UNITÁRIO	CUSTO UNITÁRIO C/ DESCONTO MPF	FONTE DO PREÇO	CUSTO TOTAL	TOTAL DO SERVIÇO
	conexões e acessórios	ENCANADOR OU BOMBEIRO HIDRÁULICO COM ENCARGOS COMPLEMENTARES	H	0,0059	SINAPI 97662	30,62	29,09	SINAPI 88267	0,17	0,55
		SERVENTE COM ENCARGOS COMPLEMENTARES	H	0,0166	SINAPI 97662	23,75	22,56	SINAPI 88316	0,37	
SF-00017	Remoção de bancadas	m²		ORSE 8387 Adaptada						
		PEDREIRO COM ENCARGOS COMPLEMENTARES	H	0,1500	ORSE 8387	31,34	29,77	SINAPI 88309	4,47	27,03
		SERVENTE COM ENCARGOS COMPLEMENTARES	H	1,0000	ORSE 8387	23,75	22,56	SINAPI 88316	22,56	
SF-00024	Remoção de divisórias de MDF e gesso acartonado	m²		SINAPI 97638						
		MONTADOR DE ESTRUTURA METÁLICA COM ENCARGOS COMPLEMENTARES	H	0,0978	SINAPI 97638	25,64	24,36	SINAPI 88278	2,38	8,63
		SERVENTE COM ENCARGOS COMPLEMENTARES	H	0,2767	SINAPI 97638	23,75	22,56	SINAPI 88316	6,24	
SF-00026	Remoção de esquadrias metálicas	m²		PINI 02.102.000031.SER Adaptada						



SENADO FEDERAL

ITEM	DESCRIÇÃO	DISCRIMINAÇÃO DA COMPOSIÇÃO	UNIDADE	COEFICIENTE	FONTE DO COEFICIENTE	CUSTO UNITÁRIO	CUSTO UNITÁRIO C/ DESCONTO MPF	FONTE DO PREÇO	CUSTO TOTAL	TOTAL DO SERVIÇO
		PEDREIRO COM ENCARGOS COMPLEMENTARES	H	0,0500	PINI 02.102.000031.SER	31,34	29,77	SINAPI 88309	1,49	12,77
		SERVENTE COM ENCARGOS COMPLEMENTARES	H	0,5000	PINI 02.102.000031.SER	23,75	22,56	SINAPI 88316	11,28	
		un SINAPI 97644								
SF-00029	Remoção de folha de porta e dobradiças / pivôs	PEDREIRO COM ENCARGOS COMPLEMENTARES	H	0,1087	SINAPI 97644	31,34	29,77	SINAPI 88309	3,24	10,17
		SERVENTE COM ENCARGOS COMPLEMENTARES	H	0,3075	SINAPI 97644	23,75	22,56	SINAPI 88316	6,94	
		m² ORSE 07725 Adaptada								
SF-00037	Remoção de pintura ou textura	SERVENTE COM ENCARGOS COMPLEMENTARES	H	0,4000	ORSE 07725	23,75	22,56	SINAPI 88316	9,03	9,03
		un Senado Federal								
SF-00039	Remoção de quadros de elétricos ou de telecomunicações	AUXILIAR DE ELETRICISTA COM ENCARGOS COMPLEMENTARES	H	2,0000	Senado Federal	25,00	23,75	SINAPI 88247	47,50	160,10
		ELETRICISTA COM ENCARGOS COMPLEMENTARES	H	2,0000	Senado Federal	31,72	30,13	SINAPI 88264	60,27	
		PEDREIRO COM ENCARGOS COMPLEMENTARES	H	1,0000	ORSE 07224	31,34	29,77	SINAPI 88309	29,77	



SENADO FEDERAL

ITEM	DESCRIÇÃO	DISCRIMINAÇÃO DA COMPOSIÇÃO	UNIDADE	COEFICIENTE	FONTE DO COEFICIENTE	CUSTO UNITÁRIO	CUSTO UNITÁRIO C/ DESCONTO MPF	FONTE DO PREÇO	CUSTO TOTAL	TOTAL DO SERVIÇO
		SERVENTE COM ENCARGOS COMPLEMENTARES	H	1,0000	ORSE 07224	23,75	22,56	SINAPI 88316	22,56	
			m ³		ORSE 0026 Adaptada					
SF-00046	Retirada de entulhos	SERVENTE COM ENCARGOS COMPLEMENTARES	H	1,0000	ORSE 0026	23,75	22,56	SINAPI 88316	22,56	22,56
			m x mês		SINAPI 10527					
SF-00049	Andaime tubular (aluguel/mês)	LOCACAO DE ANDAIME METALICO TUBULAR DE ENCAIXE, TIPO DE TORRE, CADA PAINEL COM LARGURA DE 1 ATÉ 1,5 M E ALTURA DE *1,00* M, INCLUINDO DIAGONAL, BARRAS DE LIGACAO, SAPATAS OU RODIZIOS E DEMAIS ITENS NECESSARIOS A MONTAGEM (NAO INCLUI INSTALACAO)	MXMES	1,0000	SINAPI 10527	30,13	28,62	SINAPI 10527	28,62	28,62
			m ²		SINAPI 99802 + SINAPI 99803					
SF-00073	Limpeza final de intervenção	SERVENTE COM ENCARGOS COMPLEMENTARES	H	0,0250	SINAPI 99802	23,75	22,56	SINAPI 88316	0,56	2,75



SENADO FEDERAL

ITEM	DESCRIÇÃO	DISCRIMINAÇÃO DA COMPOSIÇÃO	UNIDADE	COEFICIENTE	FONTE DO COEFICIENTE	CUSTO UNITÁRIO	CUSTO UNITÁRIO C/ DESCONTO MPF	FONTE DO PREÇO	CUSTO TOTAL	TOTAL DO SERVIÇO
		SERVENTE COM ENCARGOS COMPLEMENTARES	H	0,0970	SINAPI 99803	23,75	22,56	SINAPI 88316	2,19	
			m³		SINAPI 103670 + SINAPI 94965 Adaptada					
SF-00078	Concreto virado em betoneira, fck = 25 MPa	LANÇAMENTO COM USO DE BALDES, ADENSAMENTO E ACABAMENTO DE CONCRETO EM ESTRUTURAS. AF_02/2022	M³	1,0000	SINAPI 103670	330,31	313,79	SINAPI 103670	313,79	962,75
		AREIA MEDIA - POSTO JAZIDA/FORNECEDOR (RETIRADO NA JAZIDA, SEM TRANSPORTE)	M³	0,7229	SINAPI 94965	200,00	190,00	SINAPI 370	137,35	
		CIMENTO PORTLAND COMPOSTO CP II-32	KG	362,6579	SINAPI 94965	0,64	0,61	SINAPI 1379	220,50	
		PEDRA BRITADA N. 1 (9,5 A 19 MM) POSTO PEDREIRA/FORNECEDOR, SEM FRETE	M³	0,5934	SINAPI 94965	197,39	187,52	SINAPI 4721	111,27	
		SERVENTE COM ENCARGOS COMPLEMENTARES	H	2,3117	SINAPI 94965	23,75	22,56	SINAPI 88316	52,16	
		OPERADOR DE BETONEIRA ESTACIONÁRIA/MISTURADOR COM ENCARGOS COMPLEMENTARES	H	1,4637	SINAPI 94965	26,00	24,70	SINAPI 88377	36,15	
		BETONEIRA CAPACIDADE NOMINAL DE 400 L, CAPACIDADE DE MISTURA 280 L, MOTOR ELÉTRICO TRIFÁSICO POTÊNCIA DE 2 CV, SEM CARREGADOR - CHP DIURNO. AF_05/2023	CHP	0,7534	SINAPI 94965	1,64	1,56	SINAPI 88830	1,17	



SENADO FEDERAL

ITEM	DESCRIÇÃO	DISCRIMINAÇÃO DA COMPOSIÇÃO	UNIDADE	COEFICIENTE	FONTE DO COEFICIENTE	CUSTO UNITÁRIO	CUSTO UNITÁRIO C/ DESCONTO MPF	FONTE DO PREÇO	CUSTO TOTAL	TOTAL DO SERVIÇO
		BETONEIRA CAPACIDADE NOMINAL DE 400 L, CAPACIDADE DE MISTURA 280 L, MOTOR ELÉTRICO TRIFÁSICO POTÊNCIA DE 2 CV, SEM CARREGADOR - CHI DIURNO. AF_05/2023	CHI	0,7103	SINAPI 94965	0,39	0,37	SINAPI 88831	0,26	
		CARGA, MANOBRA E DESCARGA DE SOLOS E MATERIAIS GRANULARES EM CAMINHÃO BASCULANTE 6 M³ - CARGA COM PÁ CARREGADEIRA (CAÇAMBA DE 1,7 A 2,8 M³ / 128 HP) E DESCARGA LIVRE (UNIDADE: M³). AF_07/2020	M³	1,3163	Senado Federal	9,14	8,68	SINAPI 100973	11,42	
		TRANSPORTE COM CAMINHÃO BASCULANTE DE 6 M³, EM VIA URBANA PAVIMENTADA, DMT ATÉ 30 KM (UNIDADE: M³XKM). AF_07/2020	M³XKM	26,3260	Senado Federal	3,15	2,99	SINAPI 97914	78,66	
		Obs.: Considerando fornecedor de areia e brita a 20 km do Senado Federal.								
SF-00084	Alvenaria de vedação	m² SINAPI 103328 Adaptada								
		BLOCO CERAMICO / TIJOLO VAZADO PARA ALVENARIA DE VEDACAO, 8 FUROS NA	UN	28,3100	SINAPI 103328	0,89	0,85	SINAPI 7271	23,94	98,25



SENADO FEDERAL

ITEM	DESCRIÇÃO	DISCRIMINAÇÃO DA COMPOSIÇÃO	UNIDADE	COEFICIENTE	FONTE DO COEFICIENTE	CUSTO UNITÁRIO	CUSTO UNITÁRIO C/ DESCONTO MPF	FONTE DO PREÇO	CUSTO TOTAL	TOTAL DO SERVIÇO
		HORIZONTAL DE 9 X 19 X 19 CM (L X A X C)								
		TELA DE ACO SOLDADA GALVANIZADA/ZINCADA PARA ALVENARIA, FIO D = *1,20 A 1,70* MM, MALHA 15 X 15 MM, (C X L) *50 X 7,5* CM	M	0,4200	SINAPI 103328	2,25	2,14	SINAPI 34557	0,90	
		PINO DE ACO COM FURO, HASTE = 27 MM (ACAO DIRETA)	CENTO	0,0050	SINAPI 103328	44,84	42,60	SINAPI 37395	0,21	
		ARGAMASSA TRAÇO 1:2:8 (EM VOLUME DE CIMENTO, CAL E AREIA MÉDIA ÚMIDA) PARA EMBOÇO/MASSA ÚNICA/ASSENTAMENTO DE ALVENARIA DE VEDAÇÃO, PREPARO MECÂNICO COM BETONEIRA 400 L. AF_08/2019	M³	0,0091	SINAPI 103328	822,14	781,03	SINAPI 87292 Adaptada	7,11	
		PEDREIRO COM ENCARGOS COMPLEMENTARES	H	1,6100	SINAPI 103328	31,34	29,77	SINAPI 88309	47,93	
		SERVENTE COM ENCARGOS COMPLEMENTARES	H	0,8050	SINAPI 103328	23,75	22,56	SINAPI 88316	18,16	
SF-00086	Fixação (encunhamento) de Alvenaria de Vedação		m		SINAPI 93202 Adaptada					
		TIJOLO CERAMICO MACICO COMUM DE *5 X 10 X 20* CM (L X A X C)	UN	11,6610	SINAPI 93202	0,61	0,58	SINAPI 7258	6,76	29,72



SENADO FEDERAL

ITEM	DESCRIÇÃO	DISCRIMINAÇÃO DA COMPOSIÇÃO	UNIDADE	COEFICIENTE	FONTE DO COEFICIENTE	CUSTO UNITÁRIO	CUSTO UNITÁRIO C/ DESCONTO MPF	FONTE DO PREÇO	CUSTO TOTAL	TOTAL DO SERVIÇO
		ARGAMASSA TRAÇO 1:2:9 (EM VOLUME DE CIMENTO, CAL E AREIA MÉDIA ÚMIDA) PARA EMBOÇO/MASSA ÚNICA/ASSENTAMENTO DE ALVENARIA DE VEDAÇÃO, PREPARO MECÂNICO COM BETONEIRA 600 L. AF_08/2019	M³	0,0052	SINAPI 93202	792,77	753,13	SINAPI 87294 Adaptada	3,92	
		PEDREIRO COM ENCARGOS COMPLEMENTARES	H	0,5600	SINAPI 93202	31,34	29,77	SINAPI 88309	16,67	
		SERVEnte COM ENCARGOS COMPLEMENTARES	H	0,1050	SINAPI 93202	23,75	22,56	SINAPI 88316	2,37	
				m²	SINAPI 87878 Adaptada					
SF-00091	Chapisco com argamassa traço 1:3	ARGAMASSA TRAÇO 1:3 (EM VOLUME DE CIMENTO E AREIA GROSSA ÚMIDA) PARA CHAPISCO CONVENCIONAL, PREPARO MANUAL. AF_08/2019	M³	0,0037	SINAPI 87878	790,38	750,86	SINAPI 87377 Adaptada	2,78	5,38
		PEDREIRO COM ENCARGOS COMPLEMENTARES	H	0,0681	SINAPI 87878	31,34	29,77	SINAPI 88309	2,03	
		SERVEnte COM ENCARGOS COMPLEMENTARES	H	0,0255	SINAPI 87878	23,75	22,56	SINAPI 88316	0,58	



SENADO FEDERAL

ITEM	DESCRIÇÃO	DISCRIMINAÇÃO DA COMPOSIÇÃO	UNIDADE	COEFICIENTE	FONTE DO COEFICIENTE	CUSTO UNITÁRIO	CUSTO UNITÁRIO C/ DESCONTO MPF	FONTE DO PREÇO	CUSTO TOTAL	TOTAL DO SERVIÇO
SF-00093	Reboco com argamassa industrializada e = 2,0 cm	<div> <div>m²</div> <div>SINAPI 87398 + SINAPI 87531 Adaptada</div> </div>								
		ARGAMASSA INDUSTRIALIZADA MULTIUSO, PARA REVESTIMENTO INTERNO E EXTERNO E ASSENTAMENTO DE BLOCOS DIVERSOS	KG	37,8000	SINAPI 87398 Adaptada	0,76	0,72	SINAPI 371	27,29	51,04
		SERVENTE COM ENCARGOS COMPLEMENTARES	H	0,2518	SINAPI 87398 Adaptada	23,75	22,56	SINAPI 88316	5,68	
		PEDREIRO COM ENCARGOS COMPLEMENTARES	H	0,4402	SINAPI 87531	31,34	29,77	SINAPI 88309	13,11	
		SERVENTE COM ENCARGOS COMPLEMENTARES	H	0,2201	SINAPI 87531	23,75	22,56	SINAPI 88316	4,97	
		Obs.: Rendimento de argamassa obtido como referência no SINAPI e no link abaixo. Extrato: "Revestimento: Em média 17,0 a 19,5 Kg/m² para cada 1,0 cm de espessura, variando em função da aplicação". https://s3.amazonaws.com/mapa-da-obra-producao/wp-content/uploads/2015/12/2101-matrix-revestimento-interno.pdf								



SENADO FEDERAL

ITEM	DESCRIÇÃO	DISCRIMINAÇÃO DA COMPOSIÇÃO	UNIDADE	COEFICIENTE	FONTE DO COEFICIENTE	CUSTO UNITÁRIO	CUSTO UNITÁRIO C/ DESCONTO MPF	FONTE DO PREÇO	CUSTO TOTAL	TOTAL DO SERVIÇO
SF-00096	Aplicação de fundo selador base água	m² SINAPI 88414 Adaptada								
		PINTOR COM ENCARGOS COMPLEMENTARES	H	0,1042	SINAPI 88414	33,01	31,36	SINAPI 88310	3,27	4,74
		SERVENTE COM ENCARGOS COMPLEMENTARES	H	0,0170	SINAPI 88414	23,75	22,56	SINAPI 88316	0,38	
		Fundo selador a base d'água	L	0,1600	SINAPI 88414	6,78	6,78	Pesquisa de Preços	1,08	
SF-00098	Massa acrílica	m² SINAPI 96132								
		LIXA EM FOLHA PARA PAREDE OU MADEIRA, NÚMERO 120, COR VERMELHA	UN	0,0800	SINAPI 96132	1,27	1,21	SINAPI 3767	0,10	19,21
		MASSA ACRILICA PARA SUPERFICIES INTERNAS E EXTERNAS	KG	1,3390	SINAPI 96132	6,80	6,46	SINAPI 43651	8,65	
		PINTOR COM ENCARGOS COMPLEMENTARES	H	0,2985	SINAPI 96132	33,01	31,36	SINAPI 88310	9,36	
		SERVENTE COM ENCARGOS COMPLEMENTARES	H	0,0487	SINAPI 96132	23,75	22,56	SINAPI 88316	1,10	
SF-00099	Massa corrida	m² SINAPI 88497								



SENADO FEDERAL

ITEM	DESCRIÇÃO	DISCRIMINAÇÃO DA COMPOSIÇÃO	UNIDADE	COEFICIENTE	FONTE DO COEFICIENTE	CUSTO UNITÁRIO	CUSTO UNITÁRIO C/ DESCONTO MPF	FONTE DO PREÇO	CUSTO TOTAL	TOTAL DO SERVIÇO
		LIXA EM FOLHA PARA PAREDE OU MADEIRA, NÚMERO 120, COR VERMELHA	UN	0,0802	SINAPI 88497	1,27	1,21	SINAPI 3767	0,10	18,94
		MASSA CORRIDA PARA SUPERFÍCIES DE AMBIENTES INTERNOS	KG	1,3389	SINAPI 88497	3,78	3,59	SINAPI 43626	4,81	
		PINTOR COM ENCARGOS COMPLEMENTARES	H	0,3610	SINAPI 88497	33,01	31,36	SINAPI 88310	11,32	
		SERVENTE COM ENCARGOS COMPLEMENTARES	H	0,1203	SINAPI 88497	23,75	22,56	SINAPI 88316	2,71	
SF-00100	Pintura com tinta látex acrílica Premium (paredes)	m²		SINAPI 88489						
		PINTOR COM ENCARGOS COMPLEMENTARES	H	0,1631	SINAPI 88489	33,01	31,36	SINAPI 88310	5,11	13,16
		SERVENTE COM ENCARGOS COMPLEMENTARES	H	0,0544	SINAPI 88489	23,75	22,56	SINAPI 88316	1,23	
		TINTA LATEX ACRILICA PREMIUM, COR BRANCO FOSCO	L	0,2285	SINAPI 88489	31,40	29,83	SINAPI 7356	6,82	
SF-00103	Pintura tinta látex acrílica standard (tetos)	m²		SINAPI 88488						
		PINTOR COM ENCARGOS COMPLEMENTARES	H	0,2270	SINAPI 88488	33,01	31,36	SINAPI 88310	7,12	15,64



SENADO FEDERAL

ITEM	DESCRIÇÃO	DISCRIMINAÇÃO DA COMPOSIÇÃO	UNIDADE	COEFICIENTE	FONTE DO COEFICIENTE	CUSTO UNITÁRIO	CUSTO UNITÁRIO C/ DESCONTO MPF	FONTE DO PREÇO	CUSTO TOTAL	TOTAL DO SERVIÇO
		SERVENTE COM ENCARGOS COMPLEMENTARES	H	0,0757	SINAPI 88488	23,75	22,56	SINAPI 88316	1,71	
		TINTA LATEX ACRILICA PREMIUM, COR BRANCO FOSCO	L	0,2285	SINAPI 88488	31,40	29,83	SINAPI 7356	6,82	
SF-00104	Cerâmica para revestimento de superfícies internas ou externas – Linha Administrativa	m²		SINAPI 87273 Adaptada						
		REVESTIMENTO EM CERAMICA ESMALTADA, FORMATO MAIOR A 2025 CM²	M²	1,0798	SINAPI 87273	45,08	42,83	SINAPI 10515	46,24	83,30
		ARGAMASSA COLANTE AC II	KG	6,8500	SINAPI 87273	1,30	1,24	SINAPI 34353	8,46	
		REJUNTE CIMENTICIO, QUALQUER COR	KG	0,2200	SINAPI 87273	4,11	3,90	SINAPI 34357	0,86	
		AZULEJISTA OU LADRILHISTA COM ENCARGOS COMPLEMENTARES	H	0,6970	SINAPI 87273	31,20	29,64	SINAPI 88256	20,66	
		SERVENTE COM ENCARGOS COMPLEMENTARES	H	0,3138	SINAPI 87273	23,75	22,56	SINAPI 88316	7,08	
SF-00106	Contrapiso em argamassa (e = 2 cm) ou Regularização de contrapiso existente	m²		SINAPI 87622 Adaptada						
		CIMENTO PORTLAND COMPOSTO CP II-32	KG	0,5000	SINAPI 87622	0,64	0,61	SINAPI 1379	0,30	39,17



SENADO FEDERAL

ITEM	DESCRIÇÃO	DISCRIMINAÇÃO DA COMPOSIÇÃO	UNIDADE	COEFICIENTE	FONTE DO COEFICIENTE	CUSTO UNITÁRIO	CUSTO UNITÁRIO C/ DESCONTO MPF	FONTE DO PREÇO	CUSTO TOTAL	TOTAL DO SERVIÇO
		ADITIVO ADESIVO LÍQUIDO PARA ARGAMASSAS DE REVESTIMENTOS CIMENTÍCIOS	L	0,2100	SINAPI 87622	14,97	14,22	SINAPI 7334	2,99	
		ARGAMASSA TRAÇO 1:4 (EM VOLUME DE CIMENTO E AREIA MÉDIA ÚMIDA) PARA CONTRAPISO, PREPARO MANUAL. AF_08/2019	M³	0,0310	SINAPI 87622	919,91	873,92	SINAPI 87373 Adaptada	27,09	
		PEDREIRO COM ENCARGOS COMPLEMENTARES	H	0,2140	SINAPI 87622	31,34	29,77	SINAPI 88309	6,37	
		SERVENTE COM ENCARGOS COMPLEMENTARES	H	0,1070	SINAPI 87622	23,75	22,56	SINAPI 88316	2,41	
SF-00123	Granito Cinza Andorinha 20 mm para rodabancada		m²		SINAPI 98685 Adaptada					
		Granito Cinza Andorinha ou equivalente, com 20 mm de espessura e 150 mm de altura, polido, para rodabancada	m	6,9333	SINAPI 98685 Adaptada	50,37	50,37	Pesquisa de Preços	349,23	445,73
		ARGAMASSA COLANTE TIPO AC III	KG	5,7427	SINAPI 98685 Adaptada	2,15	2,04	SINAPI 37595	11,73	
		MARMORISTA/GRANITEIRO COM ENCARGOS COMPLEMENTARES	H	1,9933	SINAPI 98685 Adaptada	31,20	29,64	SINAPI 88274	59,08	
		SERVENTE COM ENCARGOS COMPLEMENTARES	H	1,0000	SINAPI 98685 Adaptada	23,75	22,56	SINAPI 88316	22,56	
		REJUNTE CIMENTÍCIO, QUALQUER COR	KG	0,8000	SINAPI 98685 Adaptada	4,11	3,90	SINAPI 34357	3,12	



SENADO FEDERAL

ITEM	DESCRIÇÃO	DISCRIMINAÇÃO DA COMPOSIÇÃO	UNIDADE	COEFICIENTE	FONTE DO COEFICIENTE	CUSTO UNITÁRIO	CUSTO UNITÁRIO C/ DESCONTO MPF	FONTE DO PREÇO	CUSTO TOTAL	TOTAL DO SERVIÇO
SF-00124	Granito Cinza Andorinha 20 mm para bancadas	m² SINAPI 86889 Adaptada								
		MASSA PLASTICA PARA MARMORE/GRANITO	KG	0,5809	SINAPI 86889 Adaptada	38,35	36,43	SINAPI 4823	21,16	415,24
		BUCHA DE NYLON SEM ABA S10, COM PARAFUSO DE 6,10 X 65 MM EM ACO ZINCADO COM ROSCA SOBERBA, CABECA CHATA E FENDA PHILLIPS	UN	6,6667	SINAPI 86889 Adaptada	1,16	1,10	SINAPI 7568	7,35	
		Granito Cinza Andorinha, com 20 mm de espessura, polido, para bancadas, com testeira com acabamento em meia esquadria	M²	1,1167	SINAPI 86889 Adaptada	240,12	240,12	Pesquisa de Preços	268,14	
		REJUNTE EPOXI, QUALQUER COR	KG	0,0234	SINAPI 86889 Adaptada	86,57	82,24	SINAPI 37329	1,92	
		SUORTE MAO-FRANCESA EM ACO, ABAS IGUAIS 40 CM, CAPACIDADE MINIMA 70 KG, BRANCO	UN	2,2222	SINAPI 86889 Adaptada	20,27	19,26	SINAPI 37591	42,79	
		MARMORISTA/GRANITEIRO COM ENCARGOS COMPLEMENTARES	H	1,6604	SINAPI 86889	31,20	29,64	SINAPI 88274	49,21	
		SERVENTE COM ENCARGOS COMPLEMENTARES	H	1,0927	SINAPI 86889	23,75	22,56	SINAPI 88316	24,65	
SF-00125	Granito Cinza Andorinha 20 mm para divisória	m² SINAPI 102253 Adaptada								



SENADO FEDERAL

ITEM	DESCRIÇÃO	DISCRIMINAÇÃO DA COMPOSIÇÃO	UNIDADE	COEFICIENTE	FONTE DO COEFICIENTE	CUSTO UNITÁRIO	CUSTO UNITÁRIO C/ DESCONTO MPF	FONTE DO PREÇO	CUSTO TOTAL	TOTAL DO SERVIÇO
		ADESIVO ESTRUTURAL A BASE DE RESINA EPOXI, BICOMPONENTE, PASTOSO (TIXOTROPICO)	KG	0,5300	SINAPI 102253	50,70	48,17	SINAPI 131	25,53	370,77
		DIVISORIA EM GRANITO, COM DUAS FACES POLIDAS, CINZA ANDORINHA, E= 2,0 CM	M²	1,0500	SINAPI 102253	238,53	238,53	Pesquisa de Preços	250,46	
		ARGAMASSA COLANTE TIPO AC III E	KG	0,9700	SINAPI 102253	2,47	2,35	SINAPI 37596	2,28	
		MARMORISTA/GRANITEIRO COM ENCARGOS COMPLEMENTARES	H	1,4050	SINAPI 102253	31,20	29,64	SINAPI 88274	41,64	
		SERVENTE COM ENCARGOS COMPLEMENTARES	H	0,7020	SINAPI 102253	23,75	22,56	SINAPI 88316	15,84	
		SERRA CIRCULAR DE BANCADA COM MOTOR ELÉTRICO POTÊNCIA DE 5HP, COM COIFA PARA DISCO 10" - CHP DIURNO. AF_08/2015	CHP	0,0890	SINAPI 102253	27,22	25,86	SINAPI 91692	2,30	
		SERRA CIRCULAR DE BANCADA COM MOTOR ELÉTRICO POTÊNCIA DE 5HP, COM COIFA PARA DISCO 10" - CHI DIURNO. AF_08/2015	CHI	1,3160	SINAPI 102253	26,18	24,87	SINAPI 91693	32,73	
SF-00144	Forro em gesso acartonado monolítico	m² SINAPI 96114								
		PLACA / CHAPA DE GESSO ACARTONADO, STANDARD (ST), COR BRANCA, E = 12,5 MM, 1200 X 2400 MM (L X C)	M²	1,0838	SINAPI 96114	17,76	16,87	SINAPI 39413	18,29	64,82



SENADO FEDERAL

ITEM	DESCRIÇÃO	DISCRIMINAÇÃO DA COMPOSIÇÃO	UNIDADE	COEFICIENTE	FONTE DO COEFICIENTE	CUSTO UNITÁRIO	CUSTO UNITÁRIO C/ DESCONTO MPF	FONTE DO PREÇO	CUSTO TOTAL	TOTAL DO SERVIÇO
		PERFIL CANALETA, FORMATO C, EM ACO ZINCADO, PARA ESTRUTURA FORRO DRYWALL, E = 0,5 MM, *46 X 18* (L X H), COMPRIMENTO 3 M	M	3,5470	SINAPI 96114	4,27	4,06	SINAPI 39427	14,39	
		PENDURAL OU PRESILHA REGULADORA, EM ACO GALVANIZADO, COM CORPO, MOLA E REBITE, PARA PERFIL TIPO CANALETA DE ESTRUTURA EM FORROS DRYWALL	UN	1,2267	SINAPI 96114	1,61	1,53	SINAPI 39430	1,88	
		FITA DE PAPEL REFORCADA COM LÂMINA DE METAL PARA REFORÇO DE CANTOS DE CHAPA DE GESSO PARA DRYWALL	M	1,4276	SINAPI 96114	2,46	2,34	SINAPI 39432	3,34	
		MASSA DE REJUNTE EM PO PARA DRYWALL, A BASE DE GESSO, SECAGEM RAPIDA, PARA TRATAMENTO DE JUNTAS DE CHAPA DE GESSO (NECESSITA ADICAO DE ÁGUA)	KG	0,6926	SINAPI 96114	3,08	2,93	SINAPI 39434	2,03	
		PARAFUSO DRY WALL, EM ACO FOSFATIZADO, CABECA TROMBETA E PONTA AGULHA (TA), COMPRIMENTO 25 MM	UN	9,6469	SINAPI 96114	0,11	0,10	SINAPI 39435	1,01	
		PARAFUSO DRY WALL, EM ACO ZINCADO, CABECA LENTILHA E PONTA BROCA (LB), LARGURA 4,2 MM, COMPRIMENTO 13 MM	UN	1,2267	SINAPI 96114	0,27	0,26	SINAPI 39443	0,31	
		PARAFUSO ZINCADO, AUTOBROCANTE, FLANGEADO, 4,2 MM X 19 MM	CENTO	0,0123	SINAPI 96114	30,30	28,79	SINAPI 40547	0,35	



SENADO FEDERAL

ITEM	DESCRIÇÃO	DISCRIMINAÇÃO DA COMPOSIÇÃO	UNIDADE	COEFICIENTE	FONTE DO COEFICIENTE	CUSTO UNITÁRIO	CUSTO UNITÁRIO C/ DESCONTO MPF	FONTE DO PREÇO	CUSTO TOTAL	TOTAL DO SERVIÇO
		ARAME GALVANIZADO 6 BWG, D = 5,16 MM (0,157 KG/M), OU 8 BWG, D = 4,19 MM (0,101 KG/M), OU 10 BWG, D = 3,40 MM (0,0713 KG/M)	KG	0,0370	SINAPI 96114	22,07	20,97	SINAPI 43131	0,78	
		MONTADOR DE ESTRUTURA METÁLICA COM ENCARGOS COMPLEMENTARES	H	0,4786	SINAPI 96114	25,64	24,36	SINAPI 88278	11,66	
		SERVENTE COM ENCARGOS COMPLEMENTARES	H	0,4786	SINAPI 96114	23,75	22,56	SINAPI 88316	10,80	
SF-00166	Tubo de ligação para bacia sanitária		un	ORSE 03707 Adaptada						
		ENCANADOR OU BOMBEIRO HIDRÁULICO COM ENCARGOS COMPLEMENTARES	H	0,2000	ORSE 03707	30,62	29,09	SINAPI 88267	5,82	174,68
		ANEL DE VEDACAO, PVC FLEXIVEL, 100 MM, PARA SAIDA DE BACIA / VASO SANITARIO	UN	1,0000	Senado Federal	15,70	14,92	SINAPI 6138	14,92	
		Tubo de ligação para bacia sanitária em PVC, com acabamento cromado, ajustável ou não. Ref.: DECA 1968C ou equivalente	un	1,0000	ORSE 03707	153,95	153,95	Pesquisa de Preços	153,95	
SF-00167	Tubo PVC esgoto ou águas pluviais predial DN 100 mm		m	SINAPI 89512						
		TUBO PVC, SERIE R, DN 100 MM, PARA ESGOTO OU ÁGUAS PLUVIAIS PREDIAL (NBR 5688)	M	1,0353	SINAPI 89512	26,68	25,35	SINAPI 9841	26,24	47,18



SENADO FEDERAL

ITEM	DESCRIÇÃO	DISCRIMINAÇÃO DA COMPOSIÇÃO	UNIDADE	COEFICIENTE	FONTE DO COEFICIENTE	CUSTO UNITÁRIO	CUSTO UNITÁRIO C/ DESCONTO MPF	FONTE DO PREÇO	CUSTO TOTAL	TOTAL DO SERVIÇO
		LIXA D'AGUA EM FOLHA, COR PRETA, GRAO 100	UN	0,0224	SINAPI 89512	2,39	2,27	SINAPI 38383	0,05	
		AUXILIAR DE ENCANADOR OU BOMBEIRO HIDRÁULICO COM ENCARGOS COMPLEMENTARES	H	0,4024	SINAPI 89512	24,02	22,82	SINAPI 88248	9,18	
		ENCANADOR OU BOMBEIRO HIDRÁULICO COM ENCARGOS COMPLEMENTARES	H	0,4024	SINAPI 89512	30,62	29,09	SINAPI 88267	11,71	
SF-00168	Tubo PVC esgoto ou águas pluviais predial DN 40 mm	m		SINAPI 89508						
		TUBO PVC, SERIE R, DN 40 MM, PARA ESGOTO OU ÁGUAS PLUVIAIS PREDIAL (NBR 5688)	M	1,0350	SINAPI 89508	8,65	8,22	SINAPI 20067	8,51	16,22
		LIXA D'AGUA EM FOLHA, COR PRETA, GRAO 100	UN	0,0082	SINAPI 89508	2,39	2,27	SINAPI 38383	0,02	
		AUXILIAR DE ENCANADOR OU BOMBEIRO HIDRÁULICO COM ENCARGOS COMPLEMENTARES	H	0,1483	SINAPI 89508	24,02	22,82	SINAPI 88248	3,38	
		ENCANADOR OU BOMBEIRO HIDRÁULICO COM ENCARGOS COMPLEMENTARES	H	0,1483	SINAPI 89508	30,62	29,09	SINAPI 88267	4,31	
SF-00169	Tubo PVC esgoto ou águas pluviais predial DN 50 mm	m		SINAPI 89509						



SENADO FEDERAL

ITEM	DESCRIÇÃO	DISCRIMINAÇÃO DA COMPOSIÇÃO	UNIDADE	COEFICIENTE	FONTE DO COEFICIENTE	CUSTO UNITÁRIO	CUSTO UNITÁRIO C/ DESCONTO MPF	FONTE DO PREÇO	CUSTO TOTAL	TOTAL DO SERVIÇO
		TUBO PVC, SERIE R, DN 50 MM, PARA ESGOTO OU ÁGUAS PLUVIAIS PREDIAL (NBR 5688)	M	1,0353	SINAPI 89509	12,19	11,58	SINAPI 20068	11,99	21,86
		LIXA D'AGUA EM FOLHA, COR PRETA, GRAO 100	UN	0,0105	SINAPI 89509	2,39	2,27	SINAPI 38383	0,02	
		AUXILIAR DE ENCANADOR OU BOMBEIRO HIDRÁULICO COM ENCARGOS COMPLEMENTARES	H	0,1897	SINAPI 89509	24,02	22,82	SINAPI 88248	4,33	
		ENCANADOR OU BOMBEIRO HIDRÁULICO COM ENCARGOS COMPLEMENTARES	H	0,1897	SINAPI 89509	30,62	29,09	SINAPI 88267	5,52	
		m SINAPI 89511								
SF-00170	Tubo PVC esgoto ou águas pluviais predial DN 75 mm	TUBO PVC, SERIE R, DN 75 MM, PARA ESGOTO OU ÁGUAS PLUVIAIS PREDIAL (NBR 5688)	M	1,0353	SINAPI 89511	22,10	21,00	SINAPI 9839	21,74	37,03
		LIXA D'AGUA EM FOLHA, COR PRETA, GRAO 100	UN	0,0163	SINAPI 89511	2,39	2,27	SINAPI 38383	0,04	
		AUXILIAR DE ENCANADOR OU BOMBEIRO HIDRÁULICO COM ENCARGOS COMPLEMENTARES	H	0,2939	SINAPI 89511	24,02	22,82	SINAPI 88248	6,71	
		ENCANADOR OU BOMBEIRO HIDRÁULICO COM ENCARGOS COMPLEMENTARES	H	0,2939	SINAPI 89511	30,62	29,09	SINAPI 88267	8,55	



SENADO FEDERAL

ITEM	DESCRIÇÃO	DISCRIMINAÇÃO DA COMPOSIÇÃO	UNIDADE	COEFICIENTE	FONTE DO COEFICIENTE	CUSTO UNITÁRIO	CUSTO UNITÁRIO C/ DESCONTO MPF	FONTE DO PREÇO	CUSTO TOTAL	TOTAL DO SERVIÇO
		mSINAPI 89446								
SF-00171	Tubo PVC soldável água fria DN 25 mm	TUBO PVC, SOLDÁVEL, DE 25 MM, ÁGUA FRIA (NBR-5648)	M	1,0493	SINAPI 89446	4,46	4,24	SINAPI 9868	4,45	5,47
		LIXA D'AGUA EM FOLHA, COR PRETA, GRAO 100	UN	0,0045	SINAPI 89446	2,39	2,27	SINAPI 38383	0,01	
		AUXILIAR DE ENCANADOR OU BOMBEIRO HIDRÁULICO COM ENCARGOS COMPLEMENTARES	H	0,0195	SINAPI 89446	24,02	22,82	SINAPI 88248	0,44	
		ENCANADOR OU BOMBEIRO HIDRÁULICO COM ENCARGOS COMPLEMENTARES	H	0,0195	SINAPI 89446	30,62	29,09	SINAPI 88267	0,57	
		mSINAPI 89448								
SF-00173	Tubo PVC soldável água fria DN 40 mm	TUBO PVC, SOLDÁVEL, DE 40 MM, ÁGUA FRIA (NBR-5648)	M	1,0610	SINAPI 89448	15,11	14,35	SINAPI 9874	15,23	16,49
		LIXA D'AGUA EM FOLHA, COR PRETA, GRAO 100	UN	0,0080	SINAPI 89448	2,39	2,27	SINAPI 38383	0,02	
		AUXILIAR DE ENCANADOR OU BOMBEIRO HIDRÁULICO COM ENCARGOS COMPLEMENTARES	H	0,0240	SINAPI 89448	24,02	22,82	SINAPI 88248	0,55	
		ENCANADOR OU BOMBEIRO HIDRÁULICO COM ENCARGOS COMPLEMENTARES	H	0,0240	SINAPI 89448	30,62	29,09	SINAPI 88267	0,70	



SENADO FEDERAL

ITEM	DESCRIÇÃO	DISCRIMINAÇÃO DA COMPOSIÇÃO	UNIDADE	COEFICIENTE	FONTE DO COEFICIENTE	CUSTO UNITÁRIO	CUSTO UNITÁRIO C/ DESCONTO MPF	FONTE DO PREÇO	CUSTO TOTAL	TOTAL DO SERVIÇO
SF-00176	Caixa sifonada de PVC DN 150 mm	unSINAPI 89708								
		ADESIVO PLASTICO PARA PVC, FRASCO COM *850* GR	UN	0,0668	SINAPI 89708	73,86	70,17	SINAPI 122	4,69	126,58
		CAIXA SIFONADA, PVC, 150 X *185* X 75 MM, COM GRELHA QUADRADA, BRANCA	UN	1,0000	SINAPI 89708	93,46	88,79	SINAPI 11714	88,79	
		SOLUCAO PREPARADORA / LIMPADORA PARA PVC, FRASCO COM 1000 CM³	UN	0,1040	SINAPI 89708	83,68	79,50	SINAPI 20083	8,27	
		LIXA D'AGUA EM FOLHA, COR PRETA, GRAO 100	UN	0,0184	SINAPI 89708	2,39	2,27	SINAPI 38383	0,04	
		AUXILIAR DE ENCANADOR OU BOMBEIRO HIDRÁULICO COM ENCARGOS COMPLEMENTARES	H	0,4777	SINAPI 89708	24,02	22,82	SINAPI 88248	10,90	
		ENCANADOR OU BOMBEIRO HIDRÁULICO COM ENCARGOS COMPLEMENTARES	H	0,4777	SINAPI 89708	30,62	29,09	SINAPI 88267	13,90	
SF-00181	Assento para bacia convencional	unORSE 02056 Adaptada								
		Assento poliéster com fixação cromada na cor branco gelo, ref: AP.75.17 – Linha Fast/Aspen – Deca ou equivalente	un	1,0000	ORSE 02056	91,13	91,13	Pesquisa de preços	91,13	93,39



SENADO FEDERAL

ITEM	DESCRIÇÃO	DISCRIMINAÇÃO DA COMPOSIÇÃO	UNIDADE	COEFICIENTE	FONTE DO COEFICIENTE	CUSTO UNITÁRIO	CUSTO UNITÁRIO C/ DESCONTO MPF	FONTE DO PREÇO	CUSTO TOTAL	TOTAL DO SERVIÇO
		SERVENTE COM ENCARGOS COMPLEMENTARES	H	0,1000	ORSE 02056	23,75	22,56	SINAPI 88316	2,26	
			un		SINAPI 86901 Adaptada					
SF-00184	Cuba oval de embutir	Cuba oval de embutir, mod.: L37, cor branca ref: DECA ou equivalente	un	1,0000	SINAPI 86901	86,41	86,41	Pesquisa de Preços	86,41	136,70
		MASSA PLASTICA PARA MARMORE/GRANITO	KG	0,5271	SINAPI 86901	38,35	36,43	SINAPI 4823	19,20	
		SERVENTE COM ENCARGOS COMPLEMENTARES	H	0,2665	SINAPI 86901	23,75	22,56	SINAPI 88316	6,01	
		MARMORISTA/GRANITEIRO COM ENCARGOS COMPLEMENTARES	H	0,8458	SINAPI 86901	31,20	29,64	SINAPI 88274	25,07	
			un		SINAPI 86900 Adaptada					
SF-00185	Cuba retangular em aço inox	Cuba retangular com as dimensões 0,34x0,40x0,18m, em aço Inox AISI 304 com acabamento em alto brilho, com válvula de escoamento, ref: Franke 12646 ou equivalente	un	1,0000	SINAPI 86900	244,12	244,12	Pesquisa de Preços	244,12	272,50
		MASSA PLASTICA PARA MARMORE/GRANITO	KG	0,2974	SINAPI 86900	38,35	36,43	SINAPI 4823	10,84	
		MARMORISTA/GRANITEIRO COM ENCARGOS COMPLEMENTARES	H	0,4774	SINAPI 86900	31,20	29,64	SINAPI 88274	14,15	



SENADO FEDERAL

ITEM	DESCRIÇÃO	DISCRIMINAÇÃO DA COMPOSIÇÃO	UNIDADE	COEFICIENTE	FONTE DO COEFICIENTE	CUSTO UNITÁRIO	CUSTO UNITÁRIO C/ DESCONTO MPF	FONTE DO PREÇO	CUSTO TOTAL	TOTAL DO SERVIÇO
		SERVENTE COM ENCARGOS COMPLEMENTARES	H	0,1504	SINAPI 86900	23,75	22,56	SINAPI 88316	3,39	
			un		SINAPI 86904					
SF-00190	Lavatório suspenso	LAVATORIO DE LOUCA BRANCA, SUSPENSO (SEM COLUNA), DIMENSOES *40 X 30* CM	UN	1,0000	SINAPI 86904	91,59	87,01	SINAPI 10425	87,01	140,15
		PARAFUSO NIQUELADO 3 1/2" COM ACABAMENTO CROMADO PARA FIXAR PEÇA SANITARIA, INCLUI PORCA CEGA, ARRUELA E BUCHA DE NYLON TAMANHO S-8	UN	2,0000	SINAPI 86904	18,49	17,57	SINAPI 4351	35,13	
		REJUNTE EPOXI, QUALQUER COR	KG	0,0304	SINAPI 86904	86,57	82,24	SINAPI 37329	2,50	
		ENCANADOR OU BOMBEIRO HIDRÁULICO COM ENCARGOS COMPLEMENTARES	H	0,3870	SINAPI 86904	30,62	29,09	SINAPI 88267	11,26	
		SERVENTE COM ENCARGOS COMPLEMENTARES	H	0,1886	SINAPI 86904	23,75	22,56	SINAPI 88316	4,26	
SF-00191	Mictório – Linha Administrativa		un		SINAPI 100858 Adaptada					



SENADO FEDERAL

ITEM	DESCRIÇÃO	DISCRIMINAÇÃO DA COMPOSIÇÃO	UNIDADE	COEFICIENTE	FONTE DO COEFICIENTE	CUSTO UNITÁRIO	CUSTO UNITÁRIO C/ DESCONTO MPF	FONTE DO PREÇO	CUSTO TOTAL	TOTAL DO SERVIÇO
		MICTORIO INDIVIDUAL, SIFONADO, DE LOUCA BRANCA, SEM COMPLEMENTOS	UN	1,0000	SINAPI 100858	352,24	334,63	SINAPI 10432	334,63	388,16
		PARAFUSO NIQUELADO 3 1/2" COM ACABAMENTO CROMADO PARA FIXAR PEÇA SANITARIA, INCLUI PORCA CEGA, ARRUELA E BUCHA DE NYLON TAMANHO S-8	UN	2,0000	SINAPI 100858	18,49	17,57	SINAPI 4351	35,13	
		FITA VEDA ROSCA, EM PTFE, ROLO DE 18 MM X 10 M (L X C)	UN	0,0365	SINAPI 100858	3,90	3,71	SINAPI 3146	0,14	
		SERVENTE COM ENCARGOS COMPLEMENTARES	H	0,1590	SINAPI 100858 Adaptada	23,75	22,56	SINAPI 88316	3,59	
		ENCANADOR OU BOMBEIRO HIDRÁULICO COM ENCARGOS COMPLEMENTARES	H	0,5045	SINAPI 100858 Adaptada	30,62	29,09	SINAPI 88267	14,68	
		Obs.: Redução do coeficiente de MO, considerando que esse serviço não inclui engate flexível e válvula de descarga.								
			un	SINAPI 86874 Adaptada						
SF-00192	Tanque 38 litros	Tanque de louça com capacidade de 38 litros na cor branca, suspenso, sem coluna	un	1,0000	SINAPI 86874	388,20	388,20	Pesquisa de Preços	388,20	493,37
		PARAFUSO NIQUELADO 3 1/2" COM ACABAMENTO CROMADO PARA FIXAR PEÇA SANITARIA, INCLUI	UN	4,0000	SINAPI 86874	18,49	17,57	SINAPI 4351	70,26	



SENADO FEDERAL

ITEM	DESCRIÇÃO	DISCRIMINAÇÃO DA COMPOSIÇÃO	UNIDADE	COEFICIENTE	FONTE DO COEFICIENTE	CUSTO UNITÁRIO	CUSTO UNITÁRIO C/ DESCONTO MPF	FONTE DO PREÇO	CUSTO TOTAL	TOTAL DO SERVIÇO
PORCA CEGA, ARRUELA E BUCHA DE NYLON TAMANHO S-8										
REJUNTE EPOXI, QUALQUER COR			KG	0,0390	SINAPI 86874	86,57	82,24	SINAPI 37329	3,21	
ENCANADOR OU BOMBEIRO HIDRÁULICO COM ENCARGOS COMPLEMENTARES			H	0,8226	SINAPI 86874	30,62	29,09	SINAPI 88267	23,93	
SERVENTE COM ENCARGOS COMPLEMENTARES			H	0,3446	SINAPI 86874	23,75	22,56	SINAPI 88316	7,78	
			un	SINAPI 86909 Adaptada						
SF-00201	Torneira de mesa para cozinha bica móvel – Linha Administrativa	Torneira de mesa para cozinha, cromada. Ref.: Deca Targa 1167.C40.CR	un	1,0000	SINAPI 86909	582,22	582,22	Pesquisa de Preços	582,22	588,33
		FITA VEDA ROSCA, EM PTFE, ROLO DE 18 MM X 10 M (L X C)	UN	0,0210	SINAPI 86909	3,90	3,71	SINAPI 3146	0,08	
		ENCANADOR OU BOMBEIRO HIDRÁULICO COM ENCARGOS COMPLEMENTARES	H	0,1667	SINAPI 86909	30,62	29,09	SINAPI 88267	4,85	
		SERVENTE COM ENCARGOS COMPLEMENTARES	H	0,0525	SINAPI 86909	23,75	22,56	SINAPI 88316	1,18	
SF-00206	Torneira de mesa para lavatório com fechamento automático –		un	SINAPI 86915 Adaptada						



SENADO FEDERAL

ITEM	DESCRIÇÃO	DISCRIMINAÇÃO DA COMPOSIÇÃO	UNIDADE	COEFICIENTE	FONTE DO COEFICIENTE	CUSTO UNITÁRIO	CUSTO UNITÁRIO C/ DESCONTO MPF	FONTE DO PREÇO	CUSTO TOTAL	TOTAL DO SERVIÇO
	Linha Administrativa	TORNEIRA METALICA CROMADA DE MESA, PARA LAVATORIO, TEMPORIZADA PRESSAO FECHAMENTO AUTOMATICO, BICA BAIXA	UN	1,0000	SINAPI 86915	144,58	137,35	SINAPI 36796	137,35	140,90
		FITA VEDA ROSCA, EM PTFE, ROLO DE 18 MM X 10 M (L X C)	UN	0,0210	SINAPI 86915	3,90	3,71	SINAPI 3146	0,08	
		ENCANADOR OU BOMBEIRO HIDRÁULICO COM ENCARGOS COMPLEMENTARES	H	0,0960	SINAPI 86915	30,62	29,09	SINAPI 88267	2,79	
		SERVENTE COM ENCARGOS COMPLEMENTARES	H	0,0303	SINAPI 86915	23,75	22,56	SINAPI 88316	0,68	
SF-00208	Torneira de parede para tanque	un SINAPI 86914 Adaptada								
		FITA VEDA ROSCA, EM PTFE, ROLO DE 18 MM X 10 M (L X C)	UN	0,0210	SINAPI 86914	3,90	3,71	SINAPI 3146	0,08	60,54
		ENCANADOR OU BOMBEIRO HIDRÁULICO COM ENCARGOS COMPLEMENTARES	H	0,1525	SINAPI 86914	30,62	29,09	SINAPI 88267	4,44	
		SERVENTE COM ENCARGOS COMPLEMENTARES	H	0,0481	SINAPI 86914	23,75	22,56	SINAPI 88316	1,09	
		TORNEIRA METALICA CROMADA PARA JARDIM / TANQUE, COM BICO PLASTICO, CANO LONGO, DE PAREDE, PADRAO POPULAR / USO GERAL, 1/2" OU 3/4"	UN	1,0000	SINAPI 86914	57,83	54,94	SINAPI 11762	54,94	



SENADO FEDERAL

ITEM	DESCRIÇÃO	DISCRIMINAÇÃO DA COMPOSIÇÃO	UNIDADE	COEFICIENTE	FONTE DO COEFICIENTE	CUSTO UNITÁRIO	CUSTO UNITÁRIO C/ DESCONTO MPF	FONTE DO PREÇO	CUSTO TOTAL	TOTAL DO SERVIÇO
SF-00215	Válvula descarga para mictório – Linha Administrativa	unSINAPI 99635 Adaptada								
		VALVULA DE DESCARGA EM METAL CROMADO PARA MICTORIO COM ACIONAMENTO POR PRESSAO E FECHAMENTO AUTOMATICO	UN	1,0000	SINAPI 99635	309,89	294,40	SINAPI 21112	294,40	342,67
		FITA VEDA ROSCA, EM PTFE, ROLO DE 18 MM X 50 M (L X C)	UN	0,0192	SINAPI 99635	14,38	13,66	SINAPI 3148	0,26	
		AUXILIAR DE ENCANADOR OU BOMBEIRO HIDRÁULICO COM ENCARGOS COMPLEMENTARES	H	0,9249	SINAPI 99635	24,02	22,82	SINAPI 88248	21,11	
		ENCANADOR OU BOMBEIRO HIDRÁULICO COM ENCARGOS COMPLEMENTARES	H	0,9249	SINAPI 99635	30,62	29,09	SINAPI 88267	26,90	
SF-00227	Caixa 4" x 2" de embutir para alvenaria	unSINAPI 91941 Adaptada								
		AUXILIAR DE ELETRICISTA COM ENCARGOS COMPLEMENTARES	H	0,1450	SINAPI 91941	25,00	23,75	SINAPI 88247	3,44	11,34
		ELETRICISTA COM ENCARGOS COMPLEMENTARES	H	0,1450	SINAPI 91941	31,72	30,13	SINAPI 88264	4,37	
		ARGAMASSA TRAÇO 1:3 (EM VOLUME DE CIMENTO E AREIA MÉDIA ÚMIDA), PREPARO MANUAL. AF_08/2019	M³	0,0009	SINAPI 91941	803,72	763,53	SINAPI 88629 Adaptada	0,69	



SENADO FEDERAL

ITEM	DESCRIÇÃO	DISCRIMINAÇÃO DA COMPOSIÇÃO	UNIDADE	COEFICIENTE	FONTE DO COEFICIENTE	CUSTO UNITÁRIO	CUSTO UNITÁRIO C/ DESCONTO MPF	FONTE DO PREÇO	CUSTO TOTAL	TOTAL DO SERVIÇO
		CAIXA DE PASSAGEM, EM PVC, DE 4" X 2", PARA ELETRODUTO FLEXIVEL CORRUGADO	UN	1,0000	SINAPI 91941	2,99	2,84	SINAPI 1872	2,84	
			m		PINI 16.113.000350.SER Adaptada					
SF-00237	Eletrocalha 100 x 50 mm	ELETRICISTA COM ENCARGOS COMPLEMENTARES	H	0,4500	PINI 16.113.000350.SER	31,72	30,13	SINAPI 88264	13,56	71,62
		AUXILIAR DE ELETRICISTA COM ENCARGOS COMPLEMENTARES	H	0,4500	PINI 16.113.000350.SER	25,00	23,75	SINAPI 88247	10,69	
		Tiro com pistola para fixação de pino Ø 1/4" em concreto, inclusive cartucho e pino	un	0,6700	PINI 16.113.000350.SER	10,31	9,79	PINI 16.113.000350.MAT	6,56	
		Eletrocalha perfurada (cabos elétricos) ou lisa (dados), tipo "U", de aço galvanizado eletrolítico 100 x 50 mm, fabricado em chapa #20 (0,95 mm)	m	1,0500	PINI 16.113.000350.SER	20,36	20,36	Pesquisa de Preços	21,38	
		Barra roscada em aço Ø 1/4", comprimento 1 m, bicromatizada ou zincada	m	0,8000	PINI 16.113.000350.SER	5,17	4,91	PINI 16.113.000350.MAT	3,93	
		PORCA ZINCADA, SEXTAVADA, DIAMETRO 1/4"	UN	4,0033	PINI 16.113.000350.SER	0,33	0,31	SINAPI 39997	1,26	
		Arruela em aço galvanizado Ø 1/4"	un	4,0033	PINI 16.113.000350.SER	0,06	0,06	PINI 16.113.000350.MAT	0,23	
		Suporte suspensão vertical para eletrocalha 100 x 50 mm largura x aba	un	0,6700	PINI 16.113.000350.SER	4,92	4,67	PINI 16.113.000350.MAT	3,13	



SENADO FEDERAL

ITEM	DESCRIÇÃO	DISCRIMINAÇÃO DA COMPOSIÇÃO	UNIDADE	COEFICIENTE	FONTE DO COEFICIENTE	CUSTO UNITÁRIO	CUSTO UNITÁRIO C/ DESCONTO MPF	FONTE DO PREÇO	CUSTO TOTAL	TOTAL DO SERVIÇO
		Prolongador para tirante rosqueado de 1/4" x 50 mm	un	0,6700	PINI 16.113.000350.SER	1,62	1,54	PINI 16.113.000350.MAT	1,03	
		Parafuso lentalha 1/4 x 1/2"	un	2,6700	PINI 16.113.000350.SER	0,30	0,29	PINI 16.113.000350.MAT	0,76	
		Tala auto portante para emenda 50 mm	un	0,6667	PINI 16.113.000350.SER	1,71	1,62	PINI 16.113.000350.MAT	1,08	
		Tampa de encaixe para eletrocalha aço galvanizado perfurada ou lisa, 100 mm	m	1,0500	PINI 16.113.000350.SER	7,63	7,63	Pesquisa de Preços	8,01	
SF-00253	Perfilado 38 x 38 mm		m		PINI 16.113.000972.SER Adaptada					
		Perfilado perfurado em aço galvanizado # 18, 38 x 38 mm	m	1,0500	PINI 16.113.000972.SER	15,92	15,92	Pesquisa de Preços	16,72	68,74
		AUXILIAR DE ELETRICISTA COM ENCARGOS COMPLEMENTARES	H	0,4500	PINI 16.113.000972.SER	25,00	23,75	SINAPI 88247	10,69	
		ELETRICISTA COM ENCARGOS COMPLEMENTARES	H	0,4500	PINI 16.113.000972.SER	31,72	30,13	SINAPI 88264	13,56	
		Tiro com pistola para fixação de pino Ø 1/4" em concreto, inclusive cartucho e pino	un	0,6700	PINI 16.113.000972.SER	10,31	9,79	PINI 16.113.000972.MAT	6,56	
		Suporte curto para perfilado em aço galvanizado # 22, 38 mm x 100 mm	un	0,6700	PINI 16.113.000972.SER	3,58	3,40	PINI 16.113.000972.MAT	2,28	
		Barra roscada em aço Ø 1/4", comprimento 1 m, bicromatizada ou zincada	m	0,8000	PINI 16.113.000972.SER	5,17	4,91	PINI 16.113.000972.MAT	3,93	
		PORCA ZINCADA, SEXTAVADA, DIAMETRO 1/4"	UN	2,6633	PINI 16.113.000350.SER	0,33	0,31	SINAPI 39997	0,83	



SENADO FEDERAL

ITEM	DESCRIÇÃO	DISCRIMINAÇÃO DA COMPOSIÇÃO	UNIDADE	COEFICIENTE	FONTE DO COEFICIENTE	CUSTO UNITÁRIO	CUSTO UNITÁRIO C/ DESCONTO MPF	FONTE DO PREÇO	CUSTO TOTAL	TOTAL DO SERVIÇO
		Arruela em aço galvanizado Ø 1/4"	un	2,6633	PINI 16.113.000972.SER	0,06	0,06	PINI 16.113.000972.MAT	0,15	
		Prolongador para tirante rosqueado de 1/4" x 50 mm	un	0,6700	PINI 16.113.000972.SER	1,62	1,54	PINI 16.113.000972.MAT	1,03	
		Parafuso lentalha 1/4 x 1/2"	un	1,3300	PINI 16.113.000972.SER	0,30	0,29	PINI 16.113.000972.MAT	0,38	
		Tala 4 furos para emenda 38 mm	un	0,3333	PINI 16.113.000972.SER	4,58	4,35	PINI 16.113.000972.MAT	1,45	
		Tampa de encaixe para perfilado em aço galvanizado 38 mm	m	1,0500	PINI 16.113.000972.SER	11,19	10,63	PINI 16.113.000972.MAT	11,16	
SF-00260	Módulo interruptor simples	un		SINAPI 91952						
		INTERRUPTOR SIMPLES 10A, 250V (APENAS MODULO)	UN	1,0000	SINAPI 91952	9,22	8,76	SINAPI 38112	8,76	21,26
		AUXILIAR DE ELETRICISTA COM ENCARGOS COMPLEMENTARES	H	0,2320	SINAPI 91952	25,00	23,75	SINAPI 88247	5,51	
		ELETRICISTA COM ENCARGOS COMPLEMENTARES	H	0,2320	SINAPI 91952	31,72	30,13	SINAPI 88264	6,99	
SF-00263	Módulo tomada 10 A	un		SINAPI 91998						
		TOMADA 2P+T 10A, 250V (APENAS MODULO)	UN	1,0000	SINAPI 91998	10,49	9,97	SINAPI 38101	9,97	23,01



SENADO FEDERAL

ITEM	DESCRIÇÃO	DISCRIMINAÇÃO DA COMPOSIÇÃO	UNIDADE	COEFICIENTE	FONTE DO COEFICIENTE	CUSTO UNITÁRIO	CUSTO UNITÁRIO C/ DESCONTO MPF	FONTE DO PREÇO	CUSTO TOTAL	TOTAL DO SERVIÇO
		AUXILIAR DE ELETRICISTA COM ENCARGOS COMPLEMENTARES	H	0,2420	SINAPI 91998	25,00	23,75	SINAPI 88247	5,75	
		ELETRICISTA COM ENCARGOS COMPLEMENTARES	H	0,2420	SINAPI 91998	31,72	30,13	SINAPI 88264	7,29	
		unSINAPI 91999								
SF-00264	Módulo tomada 20 A	TOMADA 2P+T 20A, 250V (APENAS MODULO)	UN	1,0000	SINAPI 91998	13,42	12,75	SINAPI 38102	12,75	25,79
		AUXILIAR DE ELETRICISTA COM ENCARGOS COMPLEMENTARES	H	0,2420	SINAPI 91998	25,00	23,75	SINAPI 88247	5,75	
		ELETRICISTA COM ENCARGOS COMPLEMENTARES	H	0,2420	SINAPI 91998	31,72	30,13	SINAPI 88264	7,29	
		unPINI 16.113.000020.SER Adaptada								
SF-00271	Tomada para perfilado e eletrocalha	AUXILIAR DE ELETRICISTA COM ENCARGOS COMPLEMENTARES	H	0,6500	PINI 16.113.000020.SER	25,00	23,75	SINAPI 88247	15,44	56,30
		ELETRICISTA COM ENCARGOS COMPLEMENTARES	H	0,6500	PINI 16.113.000020.SER	31,72	30,13	SINAPI 88264	19,59	
		Caixa com tampa fixa em perfil para tomada em perfilado	un	1,0000	PINI 16.113.000020.SER	6,52	6,19	PINI 16.113.000020.MAT	6,19	
		Tomada de embutir 2 polos + terra sem placa 250 V 10 A	un	1,0000	PINI 16.113.000020.SER	15,87	15,08	PINI 16.113.000020.MAT	15,08	



SENADO FEDERAL

ITEM	DESCRIÇÃO	DISCRIMINAÇÃO DA COMPOSIÇÃO	UNIDADE	COEFICIENTE	FONTE DO COEFICIENTE	CUSTO UNITÁRIO	CUSTO UNITÁRIO C/ DESCONTO MPF	FONTE DO PREÇO	CUSTO TOTAL	TOTAL DO SERVIÇO
SF-00280	Condutor 2,5 mm²	m SINAPI 91926 Adaptada								
		AUXILIAR DE ELETRICISTA COM ENCARGOS COMPLEMENTARES	H	0,0290	SINAPI 91926	25,00	23,75	SINAPI 88247	0,69	4,09
		ELETRICISTA COM ENCARGOS COMPLEMENTARES	H	0,0290	SINAPI 91926	31,72	30,13	SINAPI 88264	0,87	
		Cabo de cobre isolado PVC 450/750V 2,5mm² resistente a chamas, livre de halogênios	m	1,2434	SINAPI 91926	2,00	2,00	Pesquisa de Preços	2,49	
		FITA ISOLANTE ADESIVA ANTICHAMA, USO ATE 750 V, EM ROLO DE 19 MM X 5 M	UN	0,0094	SINAPI 91926	4,34	4,12	SINAPI 21127	0,04	
SF-00283	Condutor 4 x 2,5 mm²	m SINAPI 92980 Adaptada								
		AUXILIAR DE ELETRICISTA COM ENCARGOS COMPLEMENTARES	H	0,0090	SINAPI 92980	25,00	23,75	SINAPI 88247	0,21	9,96
		ELETRICISTA COM ENCARGOS COMPLEMENTARES	H	0,0090	SINAPI 92980	31,72	30,13	SINAPI 88264	0,27	
		Cabo de cobre multipolar, classe 5, isolamento em EPR, 0,6/1 kV, 4x2,5mm² resistente a chama, livre de halogênios	m	1,0270	SINAPI 92980	9,19	9,19	Pesquisa de Preços	9,44	
		FITA ISOLANTE ADESIVA ANTICHAMA, USO ATE 750 V, EM ROLO DE 19 MM X 5 M	UN	0,0100	SINAPI 92980	4,34	4,12	SINAPI 21127	0,04	



SENADO FEDERAL

ITEM	DESCRIÇÃO	DISCRIMINAÇÃO DA COMPOSIÇÃO	UNIDADE	COEFICIENTE	FONTE DO COEFICIENTE	CUSTO UNITÁRIO	CUSTO UNITÁRIO C/ DESCONTO MPF	FONTE DO PREÇO	CUSTO TOTAL	TOTAL DO SERVIÇO
SF-00285	Quadro elétrico TTA	un SINAPI 101880 Adaptada								
		Quadro elétrico tipo TTA completo com 30 disjuntores terminais, contemplando disjuntores, DPS, DR, etc., conforme especificação	un	1,0000	SINAPI 101880	R\$ 6.041,63	R\$ 6.041,63	Pesquisa de Preços	6.041,63	6.274,03
		ARGAMASSA TRAÇO 1:1:6 (EM VOLUME DE CIMENTO, CAL E AREIA MÉDIA ÚMIDA) PARA EMBOÇO/MASSA	M³	0,0192	SINAPI 101880	924,49	878,27	SINAPI 87367 Adaptada	16,86	
		ÚNICA/ASSENTAMENTO DE ALVENARIA DE VEDAÇÃO, PREPARO MANUAL. AF_08/2019	H	4,0000	SINAPI 101880	25,00	23,75	SINAPI 88247	95,00	
		AUXILIAR DE ELETRICISTA COM ENCARGOS COMPLEMENTARES	H	4,0000	SINAPI 101880	31,72	30,13	SINAPI 88264	120,54	
SF-00291	Ar-condicionado split hi-wall inverter 12.000 BTU/h	un SINAPI 103247 Adaptada								
		TERMINAL A COMPRESSAO EM COBRE ESTANHADO PARA CABO 2,5 MM², 1 FURO E 1 COMPRESSAO, PARA PARAFUSO DE FIXACAO M5	UN	10,0000	SINAPI 103247	1,03	0,98	SINAPI 1570	9,79	2.634,03



SENADO FEDERAL

ITEM	DESCRIÇÃO	DISCRIMINAÇÃO DA COMPOSIÇÃO	UNIDADE	COEFICIENTE	FONTE DO COEFICIENTE	CUSTO UNITÁRIO	CUSTO UNITÁRIO C/ DESCONTO MPF	FONTE DO PREÇO	CUSTO TOTAL	TOTAL DO SERVIÇO
SF-00292	Ar-condicionado split hi-wall inverter 24.000 BTU/h	BUCHA DE NYLON SEM ABA S10, COM PARAFUSO DE 6,10 X 65 MM EM ACO ZINCADO COM ROSCA SOBERBA, CABECA CHATA E FENDA PHILLIPS	UN	9,0000	SINAPI 103247	1,16	1,10	SINAPI 7568	9,92	
		CHUMBADOR DE ACO ZINCADO, DIAMETRO 1/4" COM PARAFUSO 1/4" X 40 MM	UN	6,0000	SINAPI 103247	1,33	1,26	SINAPI 11976	7,58	
		PARAFUSO DE ACO ZINCADO, SEXTAVADO, COM ROSCA INTEIRA, DIAMETRO 5/16", COMPRIMENTO 3/4", COM PORCA E ARRUELA LISA LEVE	UN	4,0000	SINAPI 103247	0,50	0,48	SINAPI 13246	1,90	
		SUPORTE MAO-FRANCESA EM ACO, ABAS IGUAIS 40 CM, CAPACIDADE MINIMA 70 KG, BRANCO	UN	2,0000	SINAPI 103247	20,27	19,26	SINAPI 37591	38,51	
		Ar-condicionado split hi-wall inverter 12.000 BTU/h	UN	1,0000	SINAPI 103247	R\$ 2.439,00	R\$ 2.439,00	Pesquisa de Preços	2.439,00	
		AJUDANTE ESPECIALIZADO COM ENCARGOS COMPLEMENTARES	H	2,3334	SINAPI 103247	24,40	23,18	SINAPI 88243	54,09	
		MECÂNICO DE REFRIGERAÇÃO COM ENCARGOS COMPLEMENTARES	H	2,3334	SINAPI 103247	33,04	31,39	SINAPI 100308	73,24	
SF-00292	Ar-condicionado split hi-wall inverter 24.000 BTU/h	un SINAPI 103253 Adaptada								

318



SENADO FEDERAL

ITEM	DESCRIÇÃO	DISCRIMINAÇÃO DA COMPOSIÇÃO	UNIDADE	COEFICIENTE	FONTE DO COEFICIENTE	CUSTO UNITÁRIO	CUSTO UNITÁRIO C/ DESCONTO MPF	FONTE DO PREÇO	CUSTO TOTAL	TOTAL DO SERVIÇO
		AJUDANTE DE OPERAÇÃO EM GERAL COM ENCARGOS COMPLEMENTARES	H	0,0500	Senado Federal	24,49	23,27	SINAPI 88241	1,16	1,56
		Fita PVC 100 mm	m	1,0000	Senado Federal	0,40	0,40	Pesquisa de Preços	0,40	
SF-00317	Suporte para unidade condensadora de aparelho split	un Senado Federal								
		AUXILIAR DE ENCANADOR OU BOMBEIRO HIDRÁULICO COM ENCARGOS COMPLEMENTARES	H	0,5000	Senado Federal	24,02	22,82	SINAPI 88248	11,41	135,10
		ENCANADOR OU BOMBEIRO HIDRÁULICO COM ENCARGOS COMPLEMENTARES	H	0,5000	Senado Federal	30,62	29,09	SINAPI 88267	14,54	
		Suporte para unidade condensadora de aparelho split ou fancolete	un	1,0000	Senado Federal	109,15	109,15	Pesquisa de Preços	109,15	
SF-00318	Suporte para unidade evaporadora de aparelho split ou fancolete	un Senado Federal								
		AUXILIAR DE ENCANADOR OU BOMBEIRO HIDRÁULICO COM ENCARGOS COMPLEMENTARES	H	0,5000	Senado Federal	24,02	22,82	SINAPI 88248	11,41	127,73
		ENCANADOR OU BOMBEIRO HIDRÁULICO COM ENCARGOS COMPLEMENTARES	H	0,5000	Senado Federal	30,62	29,09	SINAPI 88267	14,54	



SENADO FEDERAL

ITEM	DESCRIÇÃO	DISCRIMINAÇÃO DA COMPOSIÇÃO	UNIDADE	COEFICIENTE	FONTE DO COEFICIENTE	CUSTO UNITÁRIO	CUSTO UNITÁRIO C/ DESCONTO MPF	FONTE DO PREÇO	CUSTO TOTAL	TOTAL DO SERVIÇO
		Suporte para unidade evaporadora de aparelho split ou fancolete	un	1,0000	Senado Federal	101,78	101,78	Pesquisa de Preços	101,78	
			m		SINAPI 97329 Adaptada					
SF-00329	Isolamento elastomérico para tubulações de cobre de 1/2"	Isolamento elastomérico em formato de tubo ou coquilha de espessura M, próprio para tubulação de cobre de diâmetro nominal 1/2". Ref.: AF/Armaflex M-12, K-Flex ST	m	1,0211	SINAPI 97329	8,32	8,32	Pesquisa de Preços	8,50	9,45
		AUXILIAR DE ENCANADOR OU BOMBEIRO HIDRÁULICO COM ENCARGOS COMPLEMENTARES	H	0,0183	SINAPI 97329	24,02	22,82	SINAPI 88248	0,42	
		ENCANADOR OU BOMBEIRO HIDRÁULICO COM ENCARGOS COMPLEMENTARES	H	0,0183	SINAPI 97329	30,62	29,09	SINAPI 88267	0,53	
		Obs.: As seguintes proporções foram consideradas quanto ao tempo de mão de obra: 70% para instalação do tubo e 30% para instalação do isolamento térmico.								



SENADO FEDERAL

ITEM	DESCRIÇÃO	DISCRIMINAÇÃO DA COMPOSIÇÃO	UNIDADE	COEFICIENTE	FONTE DO COEFICIENTE	CUSTO UNITÁRIO	CUSTO UNITÁRIO C/ DESCONTO MPF	FONTE DO PREÇO	CUSTO TOTAL	TOTAL DO SERVIÇO
SF-00330	Isolamento elastomérico para tubulações de cobre de 1/4"	m SINAPI 97327 Adaptada								
		Isolamento elastomérico em formato de tubo ou coquilha de espessura M, próprio para tubulação de cobre de diâmetro nominal 1/4". Ref.: AF/Armaflex M-06, K-Flex ST	m	1,0211	SINAPI 97327	6,61	6,61	Pesquisa de Preços	6,75	7,56
		AUXILIAR DE ENCANADOR OU BOMBEIRO HIDRÁULICO COM ENCARGOS COMPLEMENTARES	H	0,0156	SINAPI 97327	24,02	22,82	SINAPI 88248	0,36	
		ENCANADOR OU BOMBEIRO HIDRÁULICO COM ENCARGOS COMPLEMENTARES	H	0,0156	SINAPI 97327	30,62	29,09	SINAPI 88267	0,45	
		Obs.: As seguintes proporções foram consideradas quanto ao tempo de mão de obra: 70% para instalação do tubo e 30% para instalação do isolamento térmico.								
SF-00332	Isolamento elastomérico para tubulações de cobre de 3/8"	m SINAPI 97328 Adaptada								



SENADO FEDERAL

ITEM	DESCRIÇÃO	DISCRIMINAÇÃO DA COMPOSIÇÃO	UNIDADE	COEFICIENTE	FONTE DO COEFICIENTE	CUSTO UNITÁRIO	CUSTO UNITÁRIO C/ DESCONTO MPF	FONTE DO PREÇO	CUSTO TOTAL	TOTAL DO SERVIÇO
		Isolamento elastomérico em formato de tubo ou coquilha de espessura M, próprio para tubulação de cobre de diâmetro nominal 3/8". Ref.: AF/Armaflex M-10, K-Flex ST	m	1,0211	SINAPI 97328	8,24	8,24	Pesquisa de Preços	8,41	9,30
		AUXILIAR DE ENCANADOR OU BOMBEIRO HIDRÁULICO COM ENCARGOS COMPLEMENTARES	H	0,0171	SINAPI 97328	24,02	22,82	SINAPI 88248	0,39	
		ENCANADOR OU BOMBEIRO HIDRÁULICO COM ENCARGOS COMPLEMENTARES	H	0,0171	SINAPI 97328	30,62	29,09	SINAPI 88267	0,50	
		Obs.: As seguintes proporções foram consideradas quanto ao tempo de mão de obra: 70% para instalação do tubo e 30% para instalação do isolamento térmico.								
SF-00333	Isolamento elastomérico para tubulações de cobre de 5/8"	m SINAPI 97330 Adaptada								
		Isolamento elastomérico em formato de tubo ou coquilha de espessura M, próprio para tubulação de cobre de diâmetro	m	1,0211	SINAPI 97330	11,29	11,29	Pesquisa de Preços	11,53	12,52



SENADO FEDERAL

ITEM	DESCRIÇÃO	DISCRIMINAÇÃO DA COMPOSIÇÃO	UNIDADE	COEFICIENTE	FONTE DO COEFICIENTE	CUSTO UNITÁRIO	CUSTO UNITÁRIO C/ DESCONTO MPF	FONTE DO PREÇO	CUSTO TOTAL	TOTAL DO SERVIÇO
nominal 5/8". Ref.: AF/Armaflex M-15, K-Flex ST										
AUXILIAR DE ENCANADOR OU BOMBEIRO HIDRÁULICO COM ENCARGOS COMPLEMENTARES			H	0,0192	SINAPI 97330	24,02	22,82	SINAPI 88248	0,44	
ENCANADOR OU BOMBEIRO HIDRÁULICO COM ENCARGOS COMPLEMENTARES			H	0,0192	SINAPI 97330	30,62	29,09	SINAPI 88267	0,56	
Obs.: As seguintes proporções foram consideradas quanto ao tempo de mão de obra: 70% para instalação do tubo e 30% para instalação do isolamento térmico.										
		m								
		SINAPI 97329 Adaptada								
SF-00344	Tubo de cobre de 1/2"	TUBO DE COBRE FLEXIVEL, D = 1/2 ", E = 0,79 MM, PARA AR-CONDICIONADO/ INSTALACOES GAS RESIDENCIAIS E COMERCIAIS	M	1,0211	SINAPI 97329	70,92	67,37	SINAPI 39660	68,80	71,01
		AUXILIAR DE ENCANADOR OU BOMBEIRO HIDRÁULICO COM ENCARGOS COMPLEMENTARES	H	0,0427	SINAPI 97329	24,02	22,82	SINAPI 88248	0,97	



SENADO FEDERAL

ITEM	DESCRIÇÃO	DISCRIMINAÇÃO DA COMPOSIÇÃO	UNIDADE	COEFICIENTE	FONTE DO COEFICIENTE	CUSTO UNITÁRIO	CUSTO UNITÁRIO C/ DESCONTO MPF	FONTE DO PREÇO	CUSTO TOTAL	TOTAL DO SERVIÇO
		ENCANADOR OU BOMBEIRO HIDRÁULICO COM ENCARGOS COMPLEMENTARES	H	0,0427	SINAPI 97329	30,62	29,09	SINAPI 88267	1,24	
		Obs.: As seguintes proporções foram consideradas quanto ao tempo de mão de obra: 70% para instalação do tubo e 30% para instalação do isolamento térmico.								
			m		SINAPI 97327 Adaptada					
SF-00345	Tubo de cobre de 1/4"	TUBO DE COBRE FLEXIVEL, D = 1/4 ", E = 0,79 MM, PARA AR-CONDICIONADO/ INSTALACOES GAS RESIDENCIAIS E COMERCIAIS	M	1,0211	SINAPI 97327	33,99	32,29	SINAPI 39662	32,97	34,86
		AUXILIAR DE ENCANADOR OU BOMBEIRO HIDRÁULICO COM ENCARGOS COMPLEMENTARES	H	0,0364	SINAPI 97327	24,02	22,82	SINAPI 88248	0,83	
		ENCANADOR OU BOMBEIRO HIDRÁULICO COM ENCARGOS COMPLEMENTARES	H	0,0364	SINAPI 97327	30,62	29,09	SINAPI 88267	1,06	



SENADO FEDERAL

ITEM	DESCRIÇÃO	DISCRIMINAÇÃO DA COMPOSIÇÃO	UNIDADE	COEFICIENTE	FONTE DO COEFICIENTE	CUSTO UNITÁRIO	CUSTO UNITÁRIO C/ DESCONTO MPF	FONTE DO PREÇO	CUSTO TOTAL	TOTAL DO SERVIÇO
Obs.: As seguintes proporções foram consideradas quanto ao tempo de mão de obra: 70% para instalação do tubo e 30% para instalação do isolamento térmico.										
			m	SINAPI 97328 Adaptada						
SF-00347	Tubo de cobre de 3/8"	TUBO DE COBRE FLEXIVEL, D = 3/8 ", E = 0,79 MM, PARA AR-CONDICIONADO/ INSTALACOES GAS RESIDENCIAIS E COMERCIAIS	M	1,0211	SINAPI 97328	52,29	49,68	SINAPI 39664	50,72	52,79
		AUXILIAR DE ENCANADOR OU BOMBEIRO HIDRÁULICO COM ENCARGOS COMPLEMENTARES	H	0,0399	SINAPI 97328	24,02	22,82	SINAPI 88248	0,91	
		ENCANADOR OU BOMBEIRO HIDRÁULICO COM ENCARGOS COMPLEMENTARES	H	0,0399	SINAPI 97328	30,62	29,09	SINAPI 88267	1,16	
		Obs.: As seguintes proporções foram consideradas quanto ao tempo de mão de obra: 70% para instalação do tubo e 30% para instalação do isolamento térmico.								



SENADO FEDERAL

ITEM	DESCRIÇÃO	DISCRIMINAÇÃO DA COMPOSIÇÃO	UNIDADE	COEFICIENTE	FONTE DO COEFICIENTE	CUSTO UNITÁRIO	CUSTO UNITÁRIO C/ DESCONTO MPF	FONTE DO PREÇO	CUSTO TOTAL	TOTAL DO SERVIÇO
SF-00348	Tubo de cobre de 5/8"	m SINAPI 97330 Adaptada								
		TUBO DE COBRE FLEXIVEL, D = 5/8 ", E = 0,79 MM. PARA AR-CONDICIONADO/ INSTALACOES GAS RESIDENCIAIS E COMERCIAIS	M	1,0211	SINAPI 97330	88,22	83,81	SINAPI 39665	85,58	87,90
		AUXILIAR DE ENCANADOR OU BOMBEIRO HIDRÁULICO COM ENCARGOS COMPLEMENTARES	H	0,0448	SINAPI 97330	24,02	22,82	SINAPI 88248	1,02	
		ENCANADOR OU BOMBEIRO HIDRÁULICO COM ENCARGOS COMPLEMENTARES	H	0,0448	SINAPI 97330	30,62	29,09	SINAPI 88267	1,30	
		Obs.: As seguintes proporções foram consideradas quanto ao tempo de mão de obra: 70% para instalação do tubo e 30% para instalação do isolamento térmico.								
SF-00363	Folha de porta em madeira 2,10 m x 0,80 m, pintada	un SINAPI 91011 + SINAPI 102223 Adaptada								



SENADO FEDERAL

ITEM	DESCRIÇÃO	DISCRIMINAÇÃO DA COMPOSIÇÃO	UNIDADE	COEFICIENTE	FONTE DO COEFICIENTE	CUSTO UNITÁRIO	CUSTO UNITÁRIO C/ DESCONTO MPF	FONTE DO PREÇO	CUSTO TOTAL	TOTAL DO SERVIÇO	
		PORTA DE ABRIR / GIRO, DE MADEIRA FOLHA MEDIA (NBR 15930) DE 800 X 2100 MM, DE 35 MM A 40 MM DE ESPESSURA, NUCLEO SEMI-SOLIDO (SARRAFEADO), CAPA LISA EM HDF, ACABAMENTO EM LAMINADO NATURAL PARA VERNIZ CARPINTEIRO DE ESQUADRIA COM ENCARGOS COMPLEMENTARES	UN	1,0000	SINAPI 91011	309,18	293,72	SINAPI 4992	293,72	429,46	
		SERVEANTE COM ENCARGOS COMPLEMENTARES	H	1,2368	SINAPI 91011	29,67	28,19	SINAPI 88261	34,86		
			H	0,6184	SINAPI 91011	23,75	22,56	SINAPI 88316	13,95		
		Verniz a base de água para madeira	L	0,3629	SINAPI 102223 Adaptada	34,09	34,09	Pesquisa de Preços	12,37		
		PINTOR COM ENCARGOS COMPLEMENTARES	H	2,3775	SINAPI 102223 Adaptada	33,01	31,36	SINAPI 88310	74,56		
		Obs: considerando rendimento informado na especificação técnica de produto equivalente da Suvinil (Lata de 3,6L rende até 100 m²/demão).									
		un	Senado Federal								
SF-00942	Remoção de folha de porta de enrolar	SERRALHEIRO COM ENCARGOS COMPLEMENTARES	H	2,5000	Senado Federal	31,13	29,57	SINAPI 88315	73,93	190,64	
		AUXILIAR DE SERRALHEIRO COM ENCARGOS COMPLEMENTARES	H	5,0000	Senado Federal	24,57	23,34	SINAPI 88251	116,71		



SENADO FEDERAL

ITEM	DESCRIÇÃO	DISCRIMINAÇÃO DA COMPOSIÇÃO	UNIDADE	COEFICIENTE	FONTE DO COEFICIENTE	CUSTO UNITÁRIO	CUSTO UNITÁRIO C/ DESCONTO MPF	FONTE DO PREÇO	CUSTO TOTAL	TOTAL DO SERVIÇO
SF-00953	Impermeabilização flexível com membrana de emulsão asfáltica elastomérica (manta líquida)	m²		SINAPI 98557 Adaptada						
		MANTA LIQUIDA DE BASE ASFALTICA MODIFICADA COM A ADICAO DE ELASTOMEROS DILUIDOS EM SOLVENTE ORGANICO, APLICACAO A FRIO (MEMBRANA DE EMULSAO ASFALTICA PARA IMPERMEABILIZACAO FLEXIVEL)	KG	1,5000	SINAPI 98557	18,49	17,57	SINAPI 626	26,35	49,74
		VEU DE POLIESTER PARA IMPERMEABILIZACAO	M²	1,3513	SINAPI 98556	6,50	6,18	SINAPI 4030	8,34	
		AJUDANTE ESPECIALIZADO COM ENCARGOS COMPLEMENTARES	H	0,0969	SINAPI 98557	24,40	23,18	SINAPI 88243	2,25	
		IMPERMEABILIZADOR COM ENCARGOS COMPLEMENTARES	H	0,4299	SINAPI 98557	31,34	29,77	SINAPI 88270	12,80	
SF-00954	Camada de proteção mecânica simples de impermeabilização	m²		SINAPI 98565 Adaptada						
		CAMADA SEPARADORA DE FILME DE POLIETILENO 20 A 25 MICRA	M²	1,0400	SINAPI 98565	1,92	1,82	SINAPI 38365	1,90	58,49
		ARGAMASSA TRAÇO 1:3 (EM VOLUME DE CIMENTO E AREIA MÉDIA ÚMIDA) PARA CONTRAPISO, PREPARO MANUAL. AF_08/2019	M³	0,0350	SINAPI 98565	977,44	928,57	SINAPI 87372 Adaptada	32,50	
		PEDREIRO COM ENCARGOS COMPLEMENTARES	H	0,6912	SINAPI 98565	31,34	29,77	SINAPI 88309	20,58	



SENADO FEDERAL

ITEM	DESCRIÇÃO	DISCRIMINAÇÃO DA COMPOSIÇÃO	UNIDADE	COEFICIENTE	FONTE DO COEFICIENTE	CUSTO UNITÁRIO	CUSTO UNITÁRIO C/ DESCONTO MPF	FONTE DO PREÇO	CUSTO TOTAL	TOTAL DO SERVIÇO
		SERVENTE COM ENCARGOS COMPLEMENTARES	H	0,1558	SINAPI 98565	23,75	22,56	SINAPI 88316	3,52	
			kg		EMOP 05.002.0065-0 Adaptada					
SF-00986	Demolição de estrutura metálica	OXIGENIO, RECARGA PARA CILINDRO DE CONJUNTO OXICORTE GRANDE	M³	0,0220	EMOP 05.002.0065-0	22,90	21,76	SINAPI 2	0,48	8,04
		ACETILENO (RECARGA DE GAS ACETILENO PARA CILINDRO DE CONJUNTO OXICORTE GRANDE) NAO INCLUI TROCA/MANUTENCAO DO CILINDRO	KG	0,0050	EMOP 05.002.0065-0	104,50	99,28	SINAPI 1	0,50	
		APARELHO PARA CORTE E SOLDA OXI-ACETILENO SOBRE RODAS, INCLUSIVE CILINDROS E MAÇARICOS - CHP DIURNO. AF_05/2023	CHP	0,0450	Senado Federal	109,34	103,87	SINAPI 92716	4,67	
		SOLDADOR COM ENCARGOS COMPLEMENTARES	H	0,0450	EMOP 05.002.0065-0	32,07	30,47	SINAPI 88317	1,37	
		SERVENTE COM ENCARGOS COMPLEMENTARES	H	0,0450	EMOP 05.002.0065-0	23,75	22,56	SINAPI 88316	1,02	
SF-01060	Porta em alumínio tipo veneziana		m²		SINAPI 91341					



SENADO FEDERAL

ITEM	DESCRIÇÃO	DISCRIMINAÇÃO DA COMPOSIÇÃO	UNIDADE	COEFICIENTE	FONTE DO COEFICIENTE	CUSTO UNITÁRIO	CUSTO UNITÁRIO C/ DESCONTO MPF	FONTE DO PREÇO	CUSTO TOTAL	TOTAL DO SERVIÇO
SF-01109	Granitina para revestimento de pisos	SELANTE ELASTICO MONOCOMPONENTE A BASE DE POLIURETANO (PU) PARA JUNTAS DIVERSAS	310ML	0,8829	SINAPI 91341	38,36	36,44	SINAPI 142	32,17	605,64
		BUCHA DE NYLON SEM ABA S10, COM PARAFUSO DE 6,10 X 65 MM EM ACO ZINCADO COM ROSCA SOBERBA, CABECA CHATA E FENDA PHILLIPS	UN	4,8166	SINAPI 91341	1,16	1,10	SINAPI 7568	5,31	
		GUARNICAO / MOLDURA / ARREMATE DE ACABAMENTO PARA ESQUADRIA, EM ALUMINIO PERFIL 25, ACABAMENTO ANODIZADO BRANCO OU BRILHANTE, PARA 1 FACE	M	6,8504	SINAPI 91341	35,04	33,29	SINAPI 36888	228,04	
		PORTA DE ABRIR, TIPO VENEZIANA, EM ALUMINIO, ACABAMENTO ANODIZADO NATURAL, 90 CM X 210 CM (LARGURA X ALTURA), SEM GUARNICAO/ALIZAR/VISTA	UN	0,5473	SINAPI 91341	623,96	592,76	SINAPI 39025	324,42	
		PEDREIRO COM ENCARGOS COMPLEMENTARES	H	0,3826	SINAPI 91341	31,34	29,77	SINAPI 88309	11,39	
		SERVENTE COM ENCARGOS COMPLEMENTARES	H	0,1910	SINAPI 91341	23,75	22,56	SINAPI 88316	4,31	
SF-01109	Granitina para revestimento de pisos	m² SINAPI 4786								



SENADO FEDERAL

ITEM	DESCRIÇÃO	DISCRIMINAÇÃO DA COMPOSIÇÃO	UNIDADE	COEFICIENTE	FONTE DO COEFICIENTE	CUSTO UNITÁRIO	CUSTO UNITÁRIO C/ DESCONTO MPF	FONTE DO PREÇO	CUSTO TOTAL	TOTAL DO SERVIÇO
		PISO EM GRANILITE, MARMORITE OU GRANITINA, AGREGADO COR PRETO, CINZA, PALHA OU BRANCO, E= *8* MM (INCLUSO EXECUCAO)	M²	1,0000	SINAPI 4786	108,50	103,08	SINAPI 4786	103,08	103,08
			un		Senado Federal					
SF-01265	Anel de Vedação para bacia sanitária	ANEL DE VEDACAO, PVC FLEXIVEL, 100 MM, PARA SAIDA DE BACIA / VASO SANITARIO	UN	1,0000	Senado Federal	15,70	14,92	SINAPI 6138	14,92	17,82
		ENCANADOR OU BOMBEIRO HIDRÁULICO COM ENCARGOS COMPLEMENTARES	H	0,1000	Senado Federal	30,62	29,09	SINAPI 88267	2,91	
			m		PINI 16.111.001102.MAT					
SF-01808	Eletroduto de aço galvanizado de 1"	Eletroduto de aço carbono com costura galvanização eletrolítica inclusive conexões Ø 25 mm 1"	M	1,0000	PINI 16.111.001102.MAT	12,43	11,81	PINI 16.111.001102.MAT	11,81	11,81
SF-02606	Armação de aço CA-60 bitolas de 5,0 mm a 8,00 mm		kg		SINAPI 92759					



SENADO FEDERAL

ITEM	DESCRIÇÃO	DISCRIMINAÇÃO DA COMPOSIÇÃO	UNIDADE	COEFICIENTE	FONTE DO COEFICIENTE	CUSTO UNITÁRIO	CUSTO UNITÁRIO C/ DESCONTO MPF	FONTE DO PREÇO	CUSTO TOTAL	TOTAL DO SERVIÇO
		ESPACADOR / DISTANCIADOR CIRCULAR COM ENTRADA LATERAL, EM PLASTICO, PARA VERGALHAO *4,2 A 12,5* MM, COBRIMENTO 20 MM	UN	1,1900	SINAPI 92759	0,22	0,21	SINAPI 39017	0,25	14,15
		ARAME RECOZIDO 16 BWG, D = 1,65 MM (0,016 KG/M) OU 18 BWG, D = 1,25 MM (0,01 KG/M)	KG	0,0250	SINAPI 92759	19,00	18,05	SINAPI 43132	0,45	
		AJUDANTE DE ARMADOR COM ENCARGOS COMPLEMENTARES	H	0,0175	SINAPI 92759	24,57	23,34	SINAPI 88238	0,41	
		ARMADOR COM ENCARGOS COMPLEMENTARES	H	0,1069	SINAPI 92759	31,13	29,57	SINAPI 88245	3,16	
		CORTE E DOBRA DE AÇO CA-60, DIÂMETRO DE 5,0 MM. AF_06/2022	KG	1,0000	SINAPI 92759	10,40	9,88	SINAPI 92800	9,88	
SF-02679	Remoção de caixa de hidrante e acessórios para aproveitamento	cj		SIURB-EDIF 10-60-29 Adaptada						
		ENCANADOR OU BOMBEIRO HIDRÁULICO COM ENCARGOS COMPLEMENTARES	H	3,0000	SIURB-EDIF 10-60-29	30,62	29,09	SINAPI 88267	87,27	87,27
SF-02719	Anel de Vedação para bacia sanitária	un		SINAPI 301						
		ANEL BORRACHA PARA TUBO ESGOTO PREDIAL, DN 100 MM (NBR 5688)	UN	1,0000	SINAPI 301	3,01	2,86	SINAPI 301	2,86	2,86



SENADO FEDERAL

ITEM	DESCRIÇÃO	DISCRIMINAÇÃO DA COMPOSIÇÃO	UNIDADE	COEFICIENTE	FONTE DO COEFICIENTE	CUSTO UNITÁRIO	CUSTO UNITÁRIO C/ DESCONTO MPF	FONTE DO PREÇO	CUSTO TOTAL	TOTAL DO SERVIÇO
SF-02899	Tubo PVC soldável água fria DN 20 mm	m SINAPI 9867								
		TUBO PVC, SOLDAVEL, DE 20 MM, ÁGUA FRIA (NBR-5648)	M	1,0000	SINAPI 9867	3,95	3,75	SINAPI 9867	3,75	3,75
SF-03546	Caixa de gordura 4 litros	un PINI 13.121.000303.SER Adaptada								
		AUXILIAR DE ENCANADOR OU BOMBEIRO HIDRÁULICO COM ENCARGOS COMPLEMENTARES	H	0,4000	PINI 13.121.000303.SER	24,02	22,82	SINAPI 88248	9,13	151,09
		ENCANADOR OU BOMBEIRO HIDRÁULICO COM ENCARGOS COMPLEMENTARES	H	0,4000	PINI 13.121.000303.SER	30,62	29,09	SINAPI 88267	11,64	
		CAIXA SIFONADA PVC, 250 X 230 X 75 MM, COM TAMPA CEGA QUADRADA, BRANCA	UN	1,0000	PINI 13.121.000303.SER	137,19	130,33	SINAPI 11880	130,33	
SF-03577	Bacia convencional para caixa de descarga acoplada – Linha Administrativa	un SINAPI 86888 Adaptada								
		PARAFUSO NIQUELADO COM ACABAMENTO CROMADO PARA FIXAR PEÇA SANITARIA, INCLUI PORCA CEGA, ARRUELA E BUCHA DE NYLON TAMANHO S-10	UN	2,0000	SINAPI 86888	24,93	23,68	SINAPI 4384	47,37	615,28



SENADO FEDERAL

ITEM	DESCRIÇÃO	DISCRIMINAÇÃO DA COMPOSIÇÃO	UNIDADE	COEFICIENTE	FONTE DO COEFICIENTE	CUSTO UNITÁRIO	CUSTO UNITÁRIO C/ DESCONTO MPF	FONTE DO PREÇO	CUSTO TOTAL	TOTAL DO SERVIÇO
		ANEL DE VEDACAO, PVC FLEXIVEL, 100 MM, PARA SAIDA DE BACIA / VASO SANITARIO	UN	1,0000	SINAPI 86888	15,70	14,92	SINAPI 6138	14,92	
		BACIA SANITARIA (VASO) COM CAIXA ACOPLADA, SIFAO APARENTE, DE LOUCA BRANCA (SEM ASSENTO)	UN	1,0000	SINAPI 86888	378,16	359,25	SINAPI 10422	359,25	
		REJUNTE EPOXI, QUALQUER COR	KG	0,0881	SINAPI 86888	86,57	82,24	SINAPI 37329	7,25	
		ENCANADOR OU BOMBEIRO HIDRÁULICO COM ENCARGOS COMPLEMENTARES	H	0,7791	SINAPI 86888	30,62	29,09	SINAPI 88267	22,66	
		SERVENTE COM ENCARGOS COMPLEMENTARES	H	0,4384	SINAPI 86888	23,75	22,56	SINAPI 88316	9,89	
		Tubo de ligação para bacia sanitária em PVC, com acabamento cromado, ajustável ou não. Ref.: DECA 1968C ou equivalente	un	1,0000	Senado Federal	153,95	153,95	Pesquisa de Preços	153,95	
SF-03579	Tubo de aço-carbono galvanizado 2 1/2” – Água Potável e Combate a Incêndio	m SINAPI 92655 Adaptada								
		TUBO ACO GALVANIZADO COM COSTURA, CLASSE LEVE, DN 65 MM (2 1/2”), E = 3,35 MM, * 6,23* KG/M (NBR 5580)	M	1,0390	SINAPI 92655	96,75	91,91	SINAPI 21014	95,50	113,41
		AUXILIAR DE ENCANADOR OU BOMBEIRO HIDRÁULICO COM ENCARGOS COMPLEMENTARES	H	0,3450	SINAPI 92655	24,02	22,82	SINAPI 88248	7,87	



SENADO FEDERAL

ITEM	DESCRIÇÃO	DISCRIMINAÇÃO DA COMPOSIÇÃO	UNIDADE	COEFICIENTE	FONTE DO COEFICIENTE	CUSTO UNITÁRIO	CUSTO UNITÁRIO C/ DESCONTO MPF	FONTE DO PREÇO	CUSTO TOTAL	TOTAL DO SERVIÇO
		ENCANADOR OU BOMBEIRO HIDRÁULICO COM ENCARGOS COMPLEMENTARES	H	0,3450	SINAPI 92655	30,62	29,09	SINAPI 88267	10,04	
			m		SINAPI 89451					
SF-04261	Tubo PVC soldável água fria DN 75 mm	TUBO PVC, SOLDAVEL, DE 75 MM, ÁGUA FRIA (NBR-5648)	M	1,0493	SINAPI 89451	45,19	42,93	SINAPI 9871	45,05	47,64
		LIXA D'AGUA EM FOLHA, COR PRETA, GRAO 100	UN	0,0115	SINAPI 89451	2,39	2,27	SINAPI 38383	0,03	
		AUXILIAR DE ENCANADOR OU BOMBEIRO HIDRÁULICO COM ENCARGOS COMPLEMENTARES	H	0,0494	SINAPI 89451	24,02	22,82	SINAPI 88248	1,13	
		ENCANADOR OU BOMBEIRO HIDRÁULICO COM ENCARGOS COMPLEMENTARES	H	0,0494	SINAPI 89451	30,62	29,09	SINAPI 88267	1,44	
			m²		SINAPI 100701 Adaptada					
SF-04719	Gradil metálico com portão de correr e/ou de abrir	PORTA DE ABRIR / GIRO, EM GRADIL FERRO, COM BARRA CHATA 3 CM X 1/4", COM REQUADRO E GUARNICAO - COMPLETO - ACABAMENTO NATURAL	M²	1,0000	SINAPI 100701	577,57	548,69	SINAPI 4930	548,69	577,11
		PEDREIRO COM ENCARGOS COMPLEMENTARES	H	0,4570	SINAPI 100701	31,34	29,77	SINAPI 88309	13,61	



SENADO FEDERAL

ITEM	DESCRIÇÃO	DISCRIMINAÇÃO DA COMPOSIÇÃO	UNIDADE	COEFICIENTE	FONTE DO COEFICIENTE	CUSTO UNITÁRIO	CUSTO UNITÁRIO C/ DESCONTO MPF	FONTE DO PREÇO	CUSTO TOTAL	TOTAL DO SERVIÇO	
SF-04783	Forro de gesso reforçado	SERVENTE COM ENCARGOS COMPLEMENTARES	H	0,2290	SINAPI 100701	23,75	22,56	SINAPI 88316	5,17	95,98	
		ARGAMASSA TRAÇO 1:0,5:4,5 (EM VOLUME DE CIMENTO, CAL E AREIA MÉDIA ÚMIDA) PARA ASSENTAMENTO DE ALVENARIA, PREPARO MANUAL. AF_08/2019	M³	0,0120	SINAPI 100701	846,49	804,17	SINAPI 88627 Adaptada	9,65		
		m² SINAPI 96114 Adaptada									
		PLACA / CHAPA DE GESSO ACARTONADO, STANDARD (ST). COR BRANCA, E = 15 MM, 1200 X 2400 MM (L X C)	M²	1,0838	SINAPI 96114	18,94	17,99	SINAPI 43741	19,50		
		PERFIL CANALETA, FORMATO C, EM ACO ZINCADO, PARA ESTRUTURA FORRO DRYWALL, E = 0,5 MM, *46 X 18* (L X H), COMPRIMENTO 3 M	M	7,0940	SINAPI 96114	4,27	4,06	SINAPI 39427	28,78		
		PENDURAL OU PRESILHA REGULADORA, EM ACO GALVANIZADO, COM CORPO, MOLA E REBITE, PARA PERFIL TIPO CANALETA DE ESTRUTURA EM FORROS DRYWALL	UN	2,4534	SINAPI 96114	1,61	1,53	SINAPI 39430	3,75		
		FITA DE PAPEL REFORCADA COM LÂMINA DE METAL PARA REFORÇO DE CANTOS DE CHAPA DE GESSO PARA DRYWALL	M	1,4276	SINAPI 96114	2,46	2,34	SINAPI 39432	3,34		



SENADO FEDERAL

ITEM	DESCRIÇÃO	DISCRIMINAÇÃO DA COMPOSIÇÃO	UNIDADE	COEFICIENTE	FONTE DO COEFICIENTE	CUSTO UNITÁRIO	CUSTO UNITÁRIO C/ DESCONTO MPF	FONTE DO PREÇO	CUSTO TOTAL	TOTAL DO SERVIÇO
		MASSA DE REJUNTE EM PO PARA DRYWALL, A BASE DE GESSO, SECAGEM RAPIDA, PARA TRATAMENTO DE JUNTAS DE CHAPA DE GESSO (NECESSITA ADICAO DE ÁGUA)	KG	0,6926	SINAPI 96114	3,08	2,93	SINAPI 39434	2,03	
		PARAFUSO DRY WALL, EM ACO FOSFATIZADO, CABECA TROMBETA E PONTA AGULHA (TA), COMPRIMENTO 25 MM	UN	19,2938	SINAPI 96114	0,11	0,10	SINAPI 39435	2,02	
		PARAFUSO DRY WALL, EM ACO ZINCADO, CABECA LENTILHA E PONTA BROCA (LB), LARGURA 4,2 MM, COMPRIMENTO 13 MM	UN	2,4534	SINAPI 96114	0,27	0,26	SINAPI 39443	0,63	
		PARAFUSO ZINCADO, AUTOBROCANTE, FLANGEADO, 4,2 MM X 19 MM	CENTO	0,0246	SINAPI 96114	30,30	28,79	SINAPI 40547	0,71	
		ARAME GALVANIZADO 6 BWG, D = 5,16 MM (0,157 KG/M), OU 8 BWG, D = 4,19 MM (0,101 KG/M), OU 10 BWG, D = 3,40 MM (0,0713 KG/M)	KG	0,0740	SINAPI 96114	22,07	20,97	SINAPI 43131	1,55	
		MONTADOR DE ESTRUTURA METÁLICA COM ENCARGOS COMPLEMENTARES	H	0,7179	SINAPI 96114	25,64	24,36	SINAPI 88278	17,49	
		SERVENTE COM ENCARGOS COMPLEMENTARES	H	0,7179	SINAPI 96114	23,75	22,56	SINAPI 88316	16,20	



SENADO FEDERAL

COORDENAÇÃO DE PROCESSAMENTO EXTERNO DE LICITAÇÕES

PREGÃO ELETRÔNICO Nº 90072/2025

(Processo nº 00200.010786/2024-01)

SUBANEXO 3B

BENEFÍCIOS E DESPESAS INDIRETAS - BDI

BDI Edificações			-
Componentes do BDI	<u>Cálculo sem CPRB</u>	<u>Cálculo com CPRB</u>	
	não-desonerado	desonerado	
	% considerado	% considerado	
AC	3,50%	3,50%	
S+G	0,80%	0,80%	
R	1,12%	1,12%	
DF	0,91%	0,91%	
L	6,78%	6,78%	
PIS	0,65%	0,65%	

BDI mero fornecimento			-
Componentes do BDI	<u>Cálculo sem CPRB</u>	<u>Cálculo com CPRB</u>	
	não-desonerado	desonerado	
	% considerado	% considerado	
AC	2,48%	2,48%	
S+G	0,39%	0,39%	
R	0,71%	0,71%	
DF	0,85%	0,85%	
L	4,31%	4,31%	
PIS	0,65%	0,65%	



SENADO FEDERAL

COFINS	3,00%	3,00%	
CPRB	0,00%	4,50%	
ISS	2,00%	2,00%	
BDI Edificações	20,39%	26,42%	
Referências TCU - BDI Edificações			
Componentes do BDI	1º Quartil	Médio	3º Quartil
AC	3,00%	4,00%	5,50%
S+G	0,80%	0,80%	1,00%
R	0,97%	1,27%	1,27%
DF	0,59%	1,23%	1,39%
L	6,16%	7,40%	8,96%
BDI Edificações	20,34%	22,12%	25,00%

COFINS	3,00%	3,00%	
CPRB	0,00%	4,50%	
ISS	0,00%	0,00%	
BDI mero fornecimento	13,07%	18,61%	
Referências TCU - BDI mero fornecimento			
Componentes do BDI	1º Quartil	Médio	3º Quartil
AC	1,50%	3,45%	4,49%
S+G	0,30%	0,48%	0,82%
R	0,56%	0,85%	0,89%
DF	0,85%	0,85%	1,11%
L	3,50%	5,11%	6,22%
BDI mero fornecimento	11,10%	14,02%	16,80%



SENADO FEDERAL

$$BDI = \left[\frac{(1 + (AC + S + R + G))(1 + DF)(1 + L)}{(1 - I)} - 1 \right] \times 100$$

Onde:

AC é a taxa de rateio da Administração Central;

S é uma taxa representativa de seguros;

R corresponde aos riscos e imprevistos;

G é a taxa que representa o ônus das garantias exigidas em Edital;

DF é a taxa representativa das despesas financeiras;

L corresponde à remuneração bruta do construtor;

I é a taxa representativa dos tributos incidentes sobre o preço de venda (PIS, Cofins, CPRB e ISS).

Fontes: Acórdãos 2.369/2011-TCU-Plenário e 2.622/2013-TCU-Plenário.



SENADO FEDERAL

COORDENAÇÃO DE PROCESSAMENTO EXTERNO DE LICITAÇÕES

PREGÃO ELETRÔNICO Nº 90072/2025

(Processo nº 00200.010786/2024-01)

ANEXO 4

DIRETRIZES DE SEGURANÇA, MEIO AMBIENTE E SAÚDE

A. Introdução

1. A execução dos serviços objeto desta contratação deverá observar as Diretrizes de Segurança, Meio Ambiente e Saúde detalhadas a seguir.
2. Este anexo detalha os deveres e as responsabilidades da Contratada, sem, contudo, esgotar a matéria. Para isso, repassa as orientações e procedimentos concernentes às atividades de Segurança Industrial, Saúde Ocupacional e Proteção ao Meio Ambiente que devem ser cumpridas com o objetivo de proteger pessoas, equipamentos e instalações do Senado Federal e da Contratada, além de promover a preservação do Meio Ambiente e a aptidão ao trabalho dos trabalhadores vinculados à execução dos serviços ora contratados.
3. Além das exigências contidas neste anexo, a Contratada deve atender os requisitos dos Aspectos de Segurança Industrial, Saúde Ocupacional e Proteção ao Meio Ambiente constantes da Constituição Federal, Leis, Decretos, Portarias, Normas Regulamentadoras, Instruções Normativas e Resoluções no âmbito distrital e federal.

B. Responsabilidade Técnica

4. As ações de segurança do trabalho (projeto e execução) deverão estar vinculadas a uma ou mais ARTs registradas no CREA ou CAU, devendo permanecer vigentes durante a duração do contrato.
5. No campo “Atividades Desempenhadas”, a ART deverá indicar expressamente “projeto e execução de todas as ações de segurança do trabalho relacionadas ao Contrato XXXX, durante toda a sua vigência, celebrado entre a [nome da empresa contratada] e o Senado Federal”.



SENADO FEDERAL

6. A Contratada poderá contratar um ou mais profissionais para o “projeto” e outro ou outros para acompanhar a “execução”, contanto que as ARTs, conjuntamente, abranjam as atividades exigidas acima, “projeto e execução”.

7. Todo estudo, planta ou relatório relacionado à segurança do trabalho deverá indicar o nome do profissional responsável pela sua elaboração e o número da ART a que esse estudo, planta ou relatório estará vinculado.

C. Proteção coletiva e individual

8. Prioritariamente, a Contratada deverá projetar e adotar medidas de proteção coletiva capazes, nesta ordem, de eliminar ou reduzir os riscos à saúde e à incolumidade física dos seus trabalhadores. Quando as medidas de proteção coletiva se mostrarem tecnicamente inviáveis ou insuficientes para eliminar os riscos, a Contratada adotará outras medidas, obedecendo-se à seguinte hierarquia:

8.1. medidas de caráter administrativo ou de organização do trabalho;

8.2. utilização de equipamento de proteção individual (EPI).

9. Os EPIs devem ser adequados ao risco e mantidos em perfeito estado de conservação e funcionamento. O uso é obrigatório nas condições indicadas no item 6.3 da NR-6, a saber:

9.1. sempre que as medidas de ordem geral não ofereçam completa proteção contra os riscos de acidentes do trabalho ou de doenças profissionais e do trabalho;

9.2. enquanto as medidas de proteção coletiva estiverem sendo implantadas; e,

9.3. para atender a situações de emergência.

10. A seleção e especificação técnica final e exaustiva das proteções coletivas e individuais faz parte das atribuições da Contratada, valendo-se do seu Projetista de Segurança do Trabalho.

11. Além disso, o projetista da Contratada deverá prescrever outras medidas de proteção coletiva e EPIs apurados durante a realização dos projetos de segurança do trabalho. As novas medidas e novos EPIs indicados nos projetos de segurança, embora também de fornecimento obrigatório pela Contratada, não estarão sujeitos a reembolso por parte do Senado Federal.

12. Existe presunção legítima do Senado Federal de que as empresas licitantes possuam experiência prévia na realização das atividades objeto da contratação, com plena observância



SENADO FEDERAL

das normas de segurança do trabalho. Portanto, têm plena consciência e competência para estimar os custos diretos e indiretos, permanentes e eventuais desse tipo de atividade no momento da apresentação dos lances e da proposta comercial final da licitante vencedora.

13. A Contratada não apenas empregará os equipamentos e medidas de proteção coletiva, mas também fornecerá aos seus funcionários todos os EPIs especificados pelo seu Projetista de Segurança do Trabalho, bem como os porventura exigidos por regramento oficial, federal ou local. Cumprirá, no que couber, as determinações das Normas Regulamentadoras do Ministério do Trabalho e Emprego, em especial: NR 1 – Disposições Gerais; NR 6 – Equipamentos de Proteção Individual – EPI; NR 10 – Segurança em Instalações e Serviços em Eletricidade; NR 35 – Trabalho em Altura.

14. A Contratada deve sinalizar, quando aplicável e em conformidade com a legislação, os locais e áreas de risco onde serão executados os serviços contratados, indicando a obrigatoriedade de uso e o tipo adequado de EPI a ser utilizado.

15. A Contratada deverá acompanhar direta e continuamente sua equipe de trabalho e fazer cumprir a determinação de uso obrigatório dos EPI e EPC, podendo sofrer penalidades contratuais em caso de não observância.

16. Constatada a falta ou o uso inadequado de EPI, cabe à Contratada corrigir tal não conformidade imediatamente ou retirar o empregado da exposição aos agentes agressivos, até que seja suprida a falta ou adotada a prática de uso adequado.

17. A Contratada manterá organizadas, limpas e em bom estado de higiene as instalações dos locais de execução dos serviços, das casas de máquinas, das vias de circulação, das passagens e das escadarias, coletando e removendo regularmente as sobras de materiais, entulhos e detritos em geral.

18. A Contratada deverá estocar e armazenar os materiais de forma a não prejudicar o trânsito de pessoas e a circulação de materiais, obstruir portas e saídas de emergência e impedir o acesso de equipamentos de combate a incêndio.

19. Todos os serviços deverão ser realizados de acordo com as normas técnicas e de segurança vigentes.



SENADO FEDERAL

20. Caberá à Contratada comunicar à Fiscalização e, nos casos de acidentes fatais, à autoridade competente, da maneira mais detalhada possível, por escrito, todo tipo de acidente que ocorrer durante a execução dos serviços, inclusive princípios de incêndio.

21. O Senado Federal realizará inspeções periódicas nos locais de execução dos serviços, a fim de verificar o cumprimento das medidas de segurança adotadas nos trabalhos, o estado de conservação dos equipamentos de proteção individual e dos dispositivos de proteção de máquinas e ferramentas que ofereçam riscos aos trabalhadores, bem como a observância das demais condições estabelecidas pelas normas de segurança e saúde no trabalho.

22. A Contratada deverá indicar e manter durante a execução do Contrato Responsáveis Técnicos pelos serviços.

D. Projeto de Segurança

23. Antes do início efetivo das atividades de campo, a Contratada deverá elaborar um projeto de segurança que contemple as ações voltadas à segurança do trabalho durante o contrato.

24. O projeto deverá trazer pelo menos um capítulo para cada um dos seguintes pontos:

- 24.1. Sinalização;
- 24.2. Trabalho em altura;
- 24.3. Eletricidade;
- 24.4. Solda;
- 24.5. Movimentação de Cargas.

E. Sinalização

25. O projetista deverá detalhar todos os dispositivos de sinalização e isolamento das regiões onde serão realizados os serviços.

26. A sinalização deverá ser compatível com o risco de cada área, indicando o tipo adequado de EPI a ser utilizado.

27. Caso necessário, deverá prever, detalhar, executar e manter o isolamento das áreas de risco.



SENADO FEDERAL

28. A Contratada manterá organizadas, limpas e em bom estado de higiene as instalações dos locais de execução dos serviços, das casas de máquinas, das vias de circulação, das passagens e das escadarias, coletando e removendo regularmente as sobras de materiais, entulhos e detritos em geral.

29. A Contratada deverá estocar e armazenar os materiais de forma a não prejudicar o trânsito de pessoas e a circulação de materiais, obstruir portas e saídas de emergência e impedir o acesso de equipamentos de combate a incêndio.

F. Trabalho em altura

30. Deverão ser tomadas as medidas de proteção para trabalhos em altura, nos termos da norma NR 35 – Trabalho em altura.

31. O capítulo que tratar de trabalho em altura deverá considerar, em especial, os 13 pontos da análise de risco detalhados no item **35.4.5.1** da NR-35.

- 31.1. O local em que os serviços serão executados e seu entorno;
- 31.2. O isolamento e a sinalização no entorno da área de trabalho;
- 31.3. O estabelecimento dos sistemas e pontos de ancoragem;
- 31.4. As condições meteorológicas adversas;
- 31.5. A seleção, inspeção, forma de utilização e limitação de uso dos sistemas de proteção coletiva e individual, atendendo às normas técnicas vigentes, às orientações dos fabricantes e aos princípios da redução do impacto e dos fatores de queda;
- 31.6. O risco de queda de materiais e ferramentas;
- 31.7. Os trabalhos simultâneos que apresentem riscos específicos;
- 31.8. O atendimento a requisitos de segurança e saúde contidos nas demais normas regulamentadoras;
- 31.9. Os riscos adicionais ao risco do trabalho em altura, como riscos mecânicos, elétricos, contaminação, soterramento etc.;
- 31.10. As condições impeditivas, ou seja, situações que impedem a realização ou continuidade do serviço que possam colocar em risco a saúde ou a integridade física do trabalhador;
- 31.11. As situações de emergência e o planejamento do resgate e primeiros socorros, de forma a reduzir o tempo da suspensão inerte do trabalhador;
- 31.12. A necessidade de sistema de comunicação; e



SENADO FEDERAL

31.13. A forma de supervisão.

32. Caberá à Contratada garantir a implementação de todas as medidas determinadas pela norma NR 35, compreendendo, dentre outros, os seguintes procedimentos previstos:

- 32.1. Elaborar, emitir e encaminhar à Fiscalização as Análises de Risco – AR e Permissões de Trabalho – PT nas situações previstas na norma NR 35;
- 32.2. Assegurar a realização de avaliação prévia das condições no local do trabalho em altura, pelo estudo, planejamento e implementação das ações e medidas complementares de segurança aplicáveis. A avaliação prévia deve ser realizada no local do serviço pelo trabalhador ou equipe de trabalho, considerando as boas práticas de segurança e saúde no trabalho;
- 32.3. Adotar as providências necessárias para acompanhar o cumprimento das medidas de proteção estabelecidas na norma NR 35 pelas empresas contratadas;
- 32.4. Garantir aos trabalhadores informações atualizadas sobre os riscos e as medidas de controle;
- 32.5. Garantir que qualquer trabalho em altura só se inicie depois de adotadas as medidas de proteção definidas na norma NR 35;
- 32.6. Assegurar a suspensão dos trabalhos em altura quando verificar situação ou condição de risco não prevista, cuja eliminação ou neutralização imediata não seja possível, dando ciência imediata à Fiscalização;
- 32.7. Estabelecer uma sistemática de autorização dos trabalhadores para trabalho em altura;
- 32.8. Assegurar que todo trabalho em altura seja realizado sob supervisão, cuja forma será definida pela Análise de Riscos de acordo com as peculiaridades da atividade;
- 32.9. Assegurar a organização e o arquivamento da documentação prevista na norma NR 35;
- 32.10. Tomar todas as medidas para que seus empregados cumpram as disposições legais e regulamentares sobre trabalho em altura, inclusive os procedimentos expedidos pela Contratada;
- 32.11. Orientar seus empregados a interromper suas atividades exercendo o direito de recusa, sempre que constatarem evidências de riscos graves e iminentes para sua segurança e saúde ou a de outras pessoas, comunicando



SENADO FEDERAL

imediatamente o fato a seu superior hierárquico, que diligenciará as medidas cabíveis para o prosseguimento dos serviços de forma segura e dará ciência imediata à Fiscalização;

32.12. Assegurar que seus empregados zelem por sua segurança e saúde e a de outras pessoas que possam ser afetadas por suas ações ou omissões no trabalho;

32.13. Dispor de equipe capacitada e treinada para trabalhos em altura, conforme item 35.3 da norma NR 35, de forma a garantir que todo trabalho em altura será planejado, organizado e executado por trabalhador capacitado e autorizado; e

32.14. Avaliar o estado de saúde dos seus empregados que exercem atividades em altura, garantindo o previsto no item 35.4.1 da norma NR 35, mantendo cadastro atualizado que permita conhecer a abrangência da autorização de cada trabalhador para trabalho em altura. Tal cadastro poderá ser solicitado pela Fiscalização para averiguação.

33. No planejamento do trabalho em altura, devem ser adotadas as seguintes medidas pela Contratada, de acordo com a hierarquia abaixo, conforme item 35.4.2 da norma NR 35:

33.1. Medidas para evitar o trabalho em altura, sempre que existir meio alternativo de execução. Adotar um meio alternativo de execução sem expor o trabalhador ao risco de queda é a melhor alternativa; e

33.2. Medidas que minimizem as consequências da queda, quando o risco de queda não puder ser eliminado.

G. Andaimés

34. Os andaimes serão montados sempre que for necessário executar trabalhos em lugares elevados, onde eles não possam ser realizados com segurança a partir do piso da edificação e cujo tempo de duração, tipo de atividade ou normas de segurança não permitam o uso de escadas.

35. O planejamento e a montagem de qualquer tipo de andaimes seguirão estritamente as Normas de Segurança e Medicina do Trabalho do Ministério do Trabalho e Emprego, em especial a NR-1, NR-18 e NR-35.

36. Serão tomadas precauções especiais quando da montagem ou movimentação de andaimes próximos a redes de energia elétrica. Os andaimes não serão sobrecarregados além do limite previsto, mantendo-se a carga de trabalho distribuída no estrado, de maneira uniforme, sem obstruir a circulação de pessoas.



SENADO FEDERAL

37. Não será permitido o acúmulo de fragmentos, ferramentas ou quaisquer materiais sobre os andaimes, de maneira a oferecerem perigo ou risco aos trabalhadores ou pessoas estranhas ao serviço, ou risco de dano ao patrimônio do Senado Federal ou de terceiros.
38. Não será permitido sobre os estrados dos andaimes a utilização de escadas ou outros meios para atingir lugares mais altos.
39. Não será permitido o trabalho em andaimes externos, de qualquer tipo, quando da ocorrência de ventos fortes.

H. Segurança em instalações elétricas

40. Os trabalhadores autorizados a intervir em instalações elétricas devem possuir treinamento específico sobre os riscos decorrentes do emprego da energia elétrica e as principais medidas de prevenção de acidentes em instalações elétricas, de acordo com o estabelecido no Anexo II da norma NR 10. Além disso, deverão utilizar EPI adequado à execução de tarefas em áreas com instalações elétricas, seguindo fielmente as orientações incluídas no Projeto de Segurança do Trabalho.

I. Solda

41. No capítulo sobre o serviço de solda, o projeto de segurança deverá cobrir pelo menos os seguintes pontos:
- 41.1. Detalhamento do serviço de solda, os locais onde serão realizados e equipamentos utilizados (máquinas, maçaricos, metais de fluxo e de preenchimento);
 - 41.2. Caracterização dos fumos produzidos;
 - 41.3. Detalhamento dos equipamentos de proteção respiratória, individuais e coletivos, a serem utilizados pela equipe;
 - 41.4. Medidas para contenção e eliminação de resíduos de dentro do datacenter;
 - 41.5. Prevenção e combate a incêndio durante a solda, dentro e fora do datacenter, incluindo medidas complementares às existentes no datacenter.

J. Movimentação de cargas

42. No capítulo sobre movimentação de cargas, o projeto de segurança deverá cobrir pelo menos os seguintes pontos:
- 42.1. Detalhamento das principais operações de movimentação de cargas pesadas (ou seja, que exijam o uso de equipamentos como caminhões Munck, paleteiras



SENADO FEDERAL

etc.), indicando inclusive a carga a ser movimentada e os equipamentos a serem utilizados;

- 42.2. Detalhamento das medidas de proteção coletivas a serem adotadas durante os procedimentos;
- 42.3. Detalhamento das medidas de proteção individuais a serem adotadas durante os procedimentos.
- 42.4. Observação: os detalhes específicos sobre a movimentação da carga como pontos de içamento, reforços em piso etc. serão tratados no projeto específicos de *rigging* e movimentação de carga.

K. Do manejo de equipamentos, materiais e resíduos

- 43. Todos os resíduos, incluindo lubrificantes e gases refrigerantes, e os materiais inservíveis provenientes dos serviços de substituição, instalação e manutenção ora especificados serão descartados pela Contratada conforme a legislação ambiental Distrital e Federal. O descarte deverá ser detalhado formalmente à Fiscalização com antecedência.
- 44. Correrá por conta da Contratada o transporte e disposição final de materiais, resíduos, efluentes ou emissões.
- 45. A Contratada será responsável pelo descumprimento das normas de higiene e segurança do trabalho por parte de seus empregados nas atividades realizadas nas dependências do Senado.
- 46. A presença da Fiscalização durante a execução dos serviços, quaisquer que sejam os atos praticados no desempenho de suas atribuições, não implicará solidariedade ou corresponsabilidade com a Contratada, que responderá única e integralmente pela execução dos serviços, na forma da legislação vigente.
- 47. Os casos especiais serão resolvidos pela Fiscalização.



SENADO FEDERAL

COORDENAÇÃO DE PROCESSAMENTO EXTERNO DE LICITAÇÕES

PREGÃO ELETRÔNICO Nº 90072/2025

(Processo nº 00200.010786/2024-01)

ANEXO 5

DIRETRIZES DE PLANEJAMENTO, COMUNICAÇÃO, FISCALIZAÇÃO E GESTÃO

A. PLANEJAMENTO

1. No âmbito desse Edital, são considerados documentos de Planejamento físico-financeiro: Cronograma Executivo Físico-Financeiro e Histograma da intervenção. Esses documentos deverão ser elaborados pela Contratada.

2. A execução dos serviços previstos em Edital, bem como as atividades relacionadas à Fiscalização e à gestão da execução contratual deverão ser precedidas das Diretrizes de Planejamento abaixo detalhadas:

2.1. Deverá ser apresentado o cronograma de barras (diagrama de Gantt), identificando o caminho crítico, de modo a: estabelecer a sequência lógica de execução das atividades; indicar as interdependências entre as atividades, suas interfaces e o caminho crítico; servir de base ao cumprimento dos prazos contratuais; estudar as alternativas para a condução das atividades (simulações) e emitir relatórios das simulações sempre que solicitado pela Fiscalização.

2.2. O planejamento e controle das atividades pela contratada deverão ser compatíveis com os prazos estabelecidos no contrato;

2.3. A contratada deve utilizar software compatível com o “MSPROJECT” para elaboração e acompanhamento do cronograma detalhado dos serviços, de acordo com orientação da Fiscalização. Durante o andamento dos serviços, a contratada conjuntamente com a fiscalização avaliará, semanalmente, o planejamento existente e, se necessário, procederá às devidas revisões;



SENADO FEDERAL

2.4.A contratada deverá elaborar e submeter à aprovação da fiscalização programação diária das atividades com antecedência mínima de uma semana da execução, especificando: a duração de cada atividade; o local de execução e necessidades de interrupção na energia elétrica. Qualquer modificação dessa programação deverá ser aprovada pela Fiscalização. A programação física diária deve estar em consonância com o cronograma físico;

2.5.Deverá ser entregue mensalmente à Fiscalização relatório completo das atividades contendo, no mínimo, as seguintes informações: histórico de todas as fases da execução até o momento e relatório fotográfico dos principais eventos e atividades do contrato.

3. A Fiscalização poderá solicitar reuniões com a Contratada para discussão do planejamento da intervenção.
4. A Contratada deverá executar os serviços/atividades conforme sequência, prazos e recursos estabelecidos no Cronograma Físico-Financeiro.
5. A Fiscalização poderá solicitar a formalização de prazos e datas específicas de fornecimento de equipamentos, materiais e serviços subcontratados pela Contratada.
6. A Fiscalização poderá incorporar ao Cronograma Físico-Financeiro eventuais ocorrências que afetem o regular funcionamento das atividades do Senado Federal (extensão e compressão no prazo de atividades; previsão de suspensão de atividades, por exemplo).
7. O Índice de Realização Física do Contrato – IRF é definido como a relação entre o percentual realizado acumulado de execução e o percentual planejado acumulado de execução da intervenção: $(\%) \text{ Realizado Acumulado} / (\%) \text{ Planejado Acumulado}$.
8. A revisão dos documentos de planejamento inicialmente aprovados poderá ser autorizada pela Fiscalização nos seguintes casos:
 - 8.1. Abono de prazo concedidos pelo Senado Federal;
 - 8.2. Índice de Realização Física do Contrato – IRF abaixo de 65%; ou
 - 8.3. Outra razão julgada relevante pela Fiscalização.



SENADO FEDERAL

9. O replanejamento que não tenha sido motivado por abono de prazo concedido pelo Senado Federal, inclusive aquele com base no IRF (abaixo de 65%), não poderá alterar a data de término da intervenção estabelecida em contrato.

B. COMUNICAÇÃO

10. A comunicação entre o SENADO e a CONTRATADA se dará pelos endereços de e-mail da gestão (ngcic@senado.leg.br) ou do órgão técnico (sinfra@senado.leg.br). Outros e-mails institucionais do Senado Federal poderão ser oportunamente indicados durante a execução contratual.

11. A Contratada deverá formalizar toda comunicação relacionada à intervenção em Relatório Diário (RD) e encaminhado ao endereço eletrônico (e-mail) indicado pela Fiscalização conforme MODELO 1, abaixo.

12. A Fiscalização poderá formalizar as comunicações e decisões de reuniões técnicas em atas elaboradas e encaminhadas por meio eletrônico.

13. Assuntos diversos que requeiram ação mais célere e urgente da Fiscalização deverão ser imediatamente comunicados através de contato telefônico ou verbal e, posteriormente, formalizados através de correio eletrônico e/ou documentos próprios previstos nesse edital.

14. Compete apenas à Fiscalização decidir sobre a paralização de serviços, bem como aprovar o respectivo registro da paralização e do seu eventual impacto no RDO.

15. Desde o início do contrato, a Contratada deverá disponibilizar no local da intervenção, em formato especificado pela Fiscalização, os seguintes documentos, impressos em papel, e em lugar de fácil acesso:

15.1. Cronograma Físico-Financeiro;

15.2. Projetos (Arquitetônico e de Instalações);

15.3. Anotação de Responsabilidade Técnica da execução;

C. FISCALIZAÇÃO E GESTÃO

16. A Fiscalização poderá solicitar reuniões periódicas à Contratada para acompanhamento da evolução dos serviços, bem como discutir questões técnicas de qualidade e gestão.



SENADO FEDERAL

17. Qualquer necessidade de alteração no projeto (inclusive com a inclusão de novos serviços) durante a execução da intervenção deverá ser formalizada pelo proponente da alteração (Contratada, Fiscalização ou Demandante) por meio de formulário específico de solicitação de mudança de projeto, conforme MODELO 2, contendo também;

17.1. Identificação de eventuais impactos em prazos e custos; e

17.2. Identificação dos riscos e oportunidades que possam impactar no sucesso da intervenção.

18. O Formulário de Solicitação de Mudança (MODELO 2) deve ser aprovado pela Fiscalização, e a efetivação das modificações propostas estarão condicionadas à celebração de Termo contratual para eventuais serviços adicionais necessários.

19. As medições serão formalizadas através de um Boletim de Medição específico para cada intervenção. O modelo orientativo será disponibilizado pela fiscalização.

20. Compete à Fiscalização do Senado Federal, entre outras atividades:

20.1. Sanar dúvidas e questionamentos acerca de especificações técnicas e composição dos serviços, quando pertinentes.

20.2. Gerenciar a atuação integrada da Contratada com outras empresas e serviços prestados no âmbito de outros contratos e órgãos do Senado Federal.

20.3. Realizar a interlocução com terceiros impactados pela intervenção.



SENADO FEDERAL

MODELO 2 – FORMULÁRIO DE SOLICITAÇÃO DE MUDANÇA

FORMULÁRIO DE SOLICITAÇÃO DE MUDANÇA				
Nome do Projeto:		Mudança número:		
Requisitada por (com assinatura):		Data da solicitação:		
Impacto na Etapa:	Alto	Médio	Baixo	
Descrição da mudança				
Motivação da mudança				
Descrição do Impacto				
Escopo (incluir ID PFF)				
Custo				
Tempo				
Risco				
Satisfação do Cliente				
Qualidade				
(Outros)				
APROVADA:	<input type="checkbox"/>	REJEITADA:	<input type="checkbox"/>	
JUSTIFICATIVA EM CASO DE REJEIÇÃO:				
Assinaturas dos Responsáveis				
Assinatura gerente de projeto		Assinatura fiscalização do projeto		
<hr/>		<hr/>		
Data		Data		
(outras assinaturas, conforme o caso)				



SENADO FEDERAL

D. DEFINIÇÕES

Anomalias: irregularidades, anormalidades, classificadas como: a) endógenas (deficiências construtivas e projetos); b) exógenas (origem em ações de terceiros, alheios à edificação); c) naturais (origens em ações da natureza não previstas e extraordinárias); d) funcionais (origem relacionada ao término da vida útil determinada em projeto, consideradas as manutenções realizadas).

Caderno de Encargos e Especificações: Conjunto de discriminações técnicas, critérios, condições e procedimentos estabelecidos pelo contratante para contratação, execução, fiscalização e controle de serviços e/ou obras, atendidas as normas brasileiras¹.

Componente: Produto constituído por materiais definidos e processados em conformidade com princípios e técnicas específicos da Engenharia e da Arquitetura para, ao integrar elementos ou instalações prediais da edificação, desempenhar funções específicas em níveis adequados².

Desempenho: Capacidade de atendimento das necessidades dos usuários da edificação³.

Especificações Técnicas: Descrição qualitativa e quantitativa de materiais, componentes, equipamentos e técnicas a serem empregados na realização de um serviço ou obra⁴.

Equipamento de Proteção Individual (EPI): todo dispositivo ou produto, de uso individual utilizado pelo trabalhador, destinado à proteção de riscos suscetíveis de ameaçar a segurança e a saúde no trabalho⁵.

Medição: Apuração dos quantitativos e valores realizados, dos serviços ou obras, sendo a medição parcial aquela relativa a partes concluídas do serviço ou obra e a final efetuada após a conclusão, destinada a retificar ou ratificar as medições provisórias ou parciais⁶.

Necessidades dos Usuários: Exigências de segurança, saúde, conforto, adequação ao uso e economia cujo atendimento é condição para realização das atividades previstas no projeto⁷.

Obra de Engenharia e Arquitetura: Trabalho segundo as determinações do projeto e as normas adequadas, destinado a modificar, adaptar, recuperar ou criar um “bem” ou que tenha como resultado qualquer transformação, preservação ou recuperação do ambiente natural⁸.

¹ ABNT NBR 5670:1977. Seleção e Contratação de Serviços e Obras de Engenharia e Arquitetura de Natureza Privada, p. 2.

² ABNT NBR 14.037:1998. Manual de operação, uso e manutenção das edificações - Conteúdo e recomendações para elaboração e apresentação.

³ ABNT NBR 5.674:1999 – Manutenção de Edificações – Procedimento.

⁴ ABNT NBR 14.037:1998.

⁵ MTE NR 6, item 6.1.

⁶ ABNT NBR 6.670:1977, p. 6.

⁷ ABNT NBR 5.674:1999.

⁸ ABNT NBR 5.670:1977, p. 6



SENADO FEDERAL

Projeto: Descrição gráfica e escrita das características de um serviço ou obra de Engenharia ou de Arquitetura, definindo seus atributos técnicos, econômicos, financeiros e legais.⁹

Uso: Atividades normais projetadas para serem realizadas pelos usuários dentro das condições ambientais adequadas criadas pela edificação.¹⁰

Usuário: Pessoa física ou jurídica, ocupante permanente ou não permanente da edificação.¹¹

Vida Útil: Intervalo de tempo ao longo do qual a edificação e suas partes constituintes atendem aos requisitos funcionais para os quais foram projetadas, obedecidos os planos de operação, uso e manutenção previstos.¹²

⁹ ABNT NBR 14.037:1998.

¹⁰ ABNT NBR 14.037:1998.

¹¹ ABNT NBR 14.037:1998.

¹² ABNT NBR 14.037:1998.



SENADO FEDERAL

COORDENAÇÃO DE PROCESSAMENTO EXTERNO DE LICITAÇÕES

PREGÃO ELETRÔNICO Nº 90072/2025

(Processo nº 00200.010786/2024-01)

ANEXO 6

PRANCHAS GRÁFICAS E FOTOS

OBS: As pranchas gráficas e fotos serão disponibilizadas às licitantes, pela COPEL, juntamente com o edital, em formato “zip”.



SENADO FEDERAL

COORDENAÇÃO DE PROCESSAMENTO EXTERNO DE LICITAÇÕES

PREGÃO ELETRÔNICO Nº 90072/2025

(Processo nº 00200.010786/2024-01)

ANEXO 7

MINUTA DE CONTRATO

CONTRATO Nº ____/____

Que entre si celebram, de um lado, a UNIÃO por intermédio do SENADO FEDERAL e, do outro, _____, objetivando o fornecimento de insumos e serviços comuns de engenharia visando a reforma de módulos do Bloco 14 para ocupação de pessoal da Secretaria de Polícia Legislativa do Senado Federal (SPOL).

A **UNIÃO**, por intermédio do SENADO FEDERAL, doravante denominado SENADO ou CONTRATANTE, com sede na Praça dos Três Poderes, em Brasília-DF, CNPJ nº 00.530.279/0001-15, neste ato representado pela sua Diretora-Geral, _____, e _____, com sede na _____, telefone nº (____) _____ e _____, CNPJ-MF nº _____ /____-____, doravante denominada CONTRATADA, neste ato representada pelo Sr. _____, CI. _____, expedida pela __, CPF nº _____, resolvem celebrar o presente contrato, decorrente do PREGÃO ELETRÔNICO nº ____/20____, homologado pela Senhora Diretora-Geral, documento digital nº _____ do Processo nº 00200.010786/2024-01, incorporando o edital e a proposta apresentada pela CONTRATADA, documento digital nº _____, a este instrumento, e sujeitando-se as partes às disposições da Lei nº 14.133 de 1º de abril de 2021, da Política de Contratações do Senado Federal, Anexo V do Regulamento Administrativo do Senado Federal, e dos Atos da Diretoria-Geral nº 14 de 2022 e 15 de 2022, e das cláusulas seguintes:

CLÁUSULA PRIMEIRA - DO OBJETO

O presente instrumento tem por objeto o **fornecimento de insumos e serviços comuns de engenharia visando a reforma de módulos do Bloco 14 para ocupação de pessoal da Secretaria de Polícia Legislativa do Senado Federal (SPOL), por meio de regime de empreitada integral** de acordo com os termos e especificações constantes deste contrato e do edital.



SENADO FEDERAL

CLÁUSULA SEGUNDA - DAS OBRIGAÇÕES E RESPONSABILIDADES

São obrigações da CONTRATADA, além de outras previstas neste contrato ou decorrentes da natureza do ajuste:

- I** - manter durante a execução deste contrato as condições de habilitação e de qualificação que ensejaram sua contratação;
- II** - apresentar cópias autenticadas das alterações do ato constitutivo, sempre que houver;
- III** - efetuar o pagamento de seguros, tributos, encargos sociais, trabalhistas, previdenciários, comerciais, assim como quaisquer outras despesas diretas e/ou indiretas relacionadas com a execução deste contrato;
- IV** - manter, durante a realização de serviços nas dependências do SENADO, os seus empregados e prepostos uniformizados, devidamente identificados e munidos dos equipamentos de proteção e segurança do trabalho, quando for o caso;
- V** - fornecer as máquinas, equipamentos, ferramentas, materiais, mão de obra (inclusive os encargos sociais), insumos, transporte e tudo mais que seja necessário para a execução, a conclusão e a manutenção dos serviços, sejam eles definitivos ou temporários. Os custos relativos a esses itens deverão estar embutidos nos custos unitários dos serviços ou no BDI;
- VI** - dotar sua equipe técnica de treinamento, ferramentas e equipamentos de proteção individual (EPIs) que sejam necessários à preservação da incolumidade física dos funcionários da própria empresa e dos servidores e usuários do SENADO;
- VII** - assegurar que seus funcionários utilizem todos os equipamentos obrigatórios previstos em regramento oficial federal ou local que disponha sobre proteção ao trabalhador contra acidentes do trabalho, incluindo o disposto nas normas NR-6, NR-10, NR-18, NR-35, sem prejuízo das demais normas regulamentadoras aplicáveis;
- VIII** - acompanhar direta e continuamente sua equipe de trabalho e fazer cumprir a determinação de uso obrigatório dos EPIs, podendo sofrer penalidades contratuais em caso de não observância;
- IX** - dotar o local da execução dos serviços dos equipamentos de proteção coletiva (EPC) necessários para resguardar a incolumidade física dos funcionários da própria empresa e dos servidores e usuários do SENADO.
- X** - responsabilizar-se por quaisquer acidentes de trabalho, danos ou prejuízos que tenham conexão com a execução do objeto contratado, causados ao SENADO ou a terceiros;
- XI** - abster-se de causar transtornos ao fornecimento de água, energia elétrica, telefone e lógica do SENADO;
- XII** - abster-se de causar transtornos ao sistema de captação de esgoto e águas pluviais do SENADO;
- XIII** - solicitar por escrito, com antecedência mínima de 5 (cinco) dias úteis, o desligamento de quaisquer partes do sistema elétrico, hidráulico, de telecomunicações ou de lógica que se façam necessários para a perfeita execução dos serviços;



SENADO FEDERAL

- XIV** - refazer os trabalhos recusados pela Fiscalização e retirar do SENADO os materiais rejeitados;
- XV** - promover, às suas expensas, a substituição dos materiais recusados pela Fiscalização;
- XVI** - proteger os móveis e objetos existentes com lonas e outros materiais adequados, de modo a evitar danos no local de execução dos serviços e, se for o caso, em suas proximidades;
- XVII** - depositar lixo e entulhos provenientes dos serviços em caçambas metálicas estacionárias, dispostas em locais indicados pelo SENADO;
- XVIII** - tomar todas as providências necessárias para a manutenção da boa aparência nos locais que sofrerão intervenções;
- XIX** - manter o local dos serviços e seus acessos permanentemente limpo, livre de quaisquer sujeiras causadas pela execução dos serviços, procedendo tanto à limpeza grossa quanto à fina logo após o término de quaisquer trabalhos;
- XX** - providenciar o isolamento adequado do local de trabalho;
- XXI** - fornecer previamente ao SENADO relação nominal de todo o pessoal envolvido diretamente na execução dos serviços contratados, para fins de registro e autorização de acesso junto à Polícia Legislativa do Senado Federal ou da Câmara dos Deputados, quando for o caso, que deverá ser acompanhada da cópia do Registro Geral (RG), Cadastro de Pessoas Físicas (CPF) e Carteira de Trabalho (CTPS) ou contrato de prestação de serviços celebrado com o respectivo funcionário, bem como informar qualquer alteração que venha a ocorrer na referida relação;
- XXII** - manter todos os empregados devidamente uniformizados e identificados com crachás, onde deverão constar seu nome, RG, função e empresa empregadora;
- XXIII** - responsabilizar-se pela conferência prévia de todas as medidas e quantidades no local;
- XXIV** - observar as disposições e especificações contidas neste Contrato e no edital, devendo atendê-las em sua plenitude, cabendo a aplicação de penalidades contratuais no descumprimento de quaisquer dos seus itens;
- XXV** - garantir que os novos materiais a serem aplicados manterão as características e padrões dos materiais existentes nos casos de necessidade de manutenção de padrão específico;
- XXVI** - designar por escrito os funcionários que irão atender ao SENADO, indicar números de telefone e endereços de e-mail para contato;
- XXVII** - executar e acompanhar todos os testes relacionados ao perfeito funcionamento do objeto e todas as instalações cujo funcionamento possa ter sido afetado ou interaja diretamente com o objeto;
- XXVIII** - emitir Relatório Diário (RD), com frequência diária e em meio digital. O modelo de Relatório deverá ser aprovado pela Fiscalização;



SENADO FEDERAL

XXIX - substituir ou reparar os materiais ou serviços executados que apresentarem defeito no período de garantia em até 5 (cinco) dias úteis a contar da notificação do gestor.

XXX - registrar os serviços junto ao CREA-DF ou CAU, conforme composição da equipe, e apresentar à Fiscalização as ARTs ou RRTs correspondentes no prazo máximo de 10 (dez) dias corridos após a assinatura do contrato.

PARÁGRAFO PRIMEIRO – Em caso de cessão de espaços à CONTRATADA, nos termos do Ato da Comissão Diretora nº 30/2002, promover as adequações necessárias para desempenhar suas atividades, de modo a obter um ambiente funcional, seguro, limpo, confortável e ordenado para seus funcionários.

a) A CONTRATADA será integralmente responsável pela manutenção desses espaços, incluindo serviços de manutenção civil, elétrica, ar-condicionado etc.

b) Antes do encerramento da vigência contratual, a CONTRATADA deverá entregar ao SENADO o espaço cedido nas mesmas condições em que recebeu.

PARÁGRAFO SEGUNDO – A CONTRATADA deverá utilizar-se apenas de materiais de primeira qualidade, novos e de fabricação recente, os quais deverão estar acondicionados em suas embalagens originais lacradas, podendo a Fiscalização exigir as notas fiscais e comprovantes de aquisição.

PARÁGRAFO TERCEIRO – A CONTRATADA deverá possuir mão de obra qualificada e especializada para a perfeita execução do objeto, conforme especificado no contrato, no edital e seus anexos, dimensionada de forma a cumprir os prazos estabelecidos.

PARÁGRAFO QUARTO – A CONTRATADA deverá designar responsável técnico pela execução do objeto, obrigatoriamente profissional de engenharia ou arquitetura que esteja devidamente registrado no CREA ou CAU como responsável técnico pelo objeto da contratação.

I - O profissional deve ser habilitado para serviços da natureza do objeto;

II - O Responsável Técnico deverá assumir pessoal e diretamente a execução dos serviços concernentes às suas respectivas áreas profissionais, incluindo a instrução do pessoal, conferência de medidas, elaboração de documentos complementares, garantia do cumprimento das normas técnicas de Engenharia, Arquitetura e de Segurança do Trabalho e das especificações técnicas deste contrato, do edital e seus anexos, além do fiel cumprimento do prazo contratual e garantia da qualidade técnica;

III - Os(as) responsáveis técnicos(as) deverão, além de suas atividades contínuas, estar disponíveis para atender aos(as) gestores(as) e fiscais do SENADO em regime de plantão, para esclarecimentos sobre o andamento dos serviços.

PARÁGRAFO QUINTO – A CONTRATADA designará formalmente um preposto, conforme modelo ao Anexo 8, para representá-la frente à Administração, em estrita observância ao Capítulo III do Código Civil Brasileiro (“Dos Prepostos”) e demais regulamentos aplicáveis, com, no mínimo, os poderes indicados no modelo de designação de preposto indicado.

I - Deverá ser comprovada, por meio de documentação (contrato social, atas de assembleia, procurações etc.), a competência do signatário para delegar poderes aos prepostos;



SENADO FEDERAL

II - A critério da CONTRATADA, o preposto poderá ser indicado simultaneamente como responsável técnico.

PARÁGRAFO SEXTO – Os empregados incumbidos da execução dos serviços não terão qualquer vínculo empregatício com o SENADO, sendo remunerados única e exclusivamente pela CONTRATADA e a ela vinculados.

PARÁGRAFO SÉTIMO – A CONTRATADA responsabilizar-se-á por quaisquer danos causados ao SENADO ou a terceiros, por ação ou omissão de seus empregados ou prepostos, decorrentes da execução deste contrato.

PARÁGRAFO OITAVO – Não poderá a CONTRATADA veicular publicidade acerca do objeto a que se refere o presente contrato, salvo se houver autorização específica do SENADO.

PARÁGRAFO NONO – A CONTRATADA não poderá ceder os créditos, nem sub-rogar direitos e obrigações deste contrato a terceiros.

PARÁGRAFO DÉCIMO – Aplicam-se a este contrato as disposições do Código de Proteção e Defesa do Consumidor, instituído pela Lei nº 8.078, de 11 de setembro de 1990.

PARÁGRAFO DÉCIMO PRIMEIRO– Os pleitos, reclamações e esclarecimentos formulados pela CONTRATADA deverão ser instruídos pelo SENADO no prazo de 30 (trinta) dias e decididos pela autoridade competente no prazo de até 30 (trinta) dias, admitida a prorrogação de ambos os prazos caso necessário para o adequado deslinde da matéria.

PARÁGRAFO DÉCIMO SEGUNDO – O prazo de instrução referido no Parágrafo Décimo Primeiro desta cláusula somente terá início após a verificação por parte do Gestor da avença acerca dos pressupostos de admissibilidade do pedido previstos no art. 123 da Lei nº 14.133/2021.

PARÁGRAFO DÉCIMO TERCEIRO - São obrigações do SENADO, além de outras previstas neste contrato ou decorrentes da natureza do ajuste:

I - Promover o cumprimento do contrato e documentos correlatos;

II - Dirimir eventuais dúvidas da CONTRATADA;

III - Cumprir os termos e prazos descritos neste contrato, no edital e seus anexos;

IV - Recusar qualquer documento, equipamento, material ou serviço entregue, fornecido ou prestado em desacordo com as especificações constantes neste contrato, no edital e seus anexos, nas normas técnicas ou com o bom padrão de acabamento e qualidade;

V - Permitir o acesso dos funcionários da CONTRATADA às suas dependências para a execução dos serviços, de acordo com as normas internas do SENADO;

VI - Determinar à CONTRATADA a substituição de qualquer profissional a ela vinculado, cuja atuação, permanência e/ou comportamento sejam considerados prejudiciais, inconvenientes ou insatisfatórios à disciplina da repartição ou ao interesse da Administração Pública;



SENADO FEDERAL

VII - Efetuar os pagamentos devidos, nos termos contratados.

PARÁGRAFO DÉCIMO QUARTO - A comunicação entre o SENADO e a CONTRATADA se dará por e-mail. Por parte da CONTRATADA, deve ser informado endereço eletrônico no ato da assinatura do contrato. Por parte dos membros da fiscalização e gestão pelo SENADO, deverão ser utilizados e-mails institucionais dos membros.

CLÁUSULA TERCEIRA - DO TRATAMENTO E DA PROTEÇÃO DE DADOS PESSOAIS

O SENADO e a CONTRATADA se obrigam a observar fielmente as disposições da Lei nº 13.709/2018 (Lei Geral de Proteção de Dados Pessoais – LGPD) e a proteger os direitos fundamentais de liberdade, de privacidade e de livre desenvolvimento da personalidade da pessoa natural, relativos ao tratamento de dados pessoais a que tiverem acesso em razão da execução do presente Contrato.

PARÁGRAFO PRIMEIRO - A CONTRATADA declara que tem ciência dos termos da Lei Geral de Proteção de Dados Pessoais (LGPD) e, nas situações em que houver o compartilhamento de dados pessoais pelo SENADO, compromete-se a adequar todos os procedimentos internos ao disposto na legislação.

PARÁGRAFO SEGUNDO - É vedada às partes a utilização de todo e qualquer dado pessoal compartilhado em decorrência da execução contratual para finalidade distinta daquela do objeto da presente contratação, sob pena de responsabilização administrativa, civil e criminal.

PARÁGRAFO TERCEIRO - As partes se comprometem a manter sigilo e confidencialidade de todas as informações – em especial os dados pessoais e os dados pessoais sensíveis – compartilhados em decorrência da execução contratual, em consonância com o disposto na Lei n. 13.709/2018 (Lei Geral de Proteção de Dados Pessoais - LGPD), sendo vedado o compartilhamento das informações a outras empresas ou pessoas, salvo o decorrente de obrigações legais ou para viabilizar o cumprimento da presente avença.

PARÁGRAFO QUARTO - A CONTRATADA fica obrigada a comunicar ao SENADO em até 24 (vinte e quatro) horas qualquer incidente de acessos não autorizados aos dados pessoais, situações acidentais ou ilícitas de destruição, perda, alteração, comunicação ou qualquer forma de tratamento inadequado ou ilícito, bem como adotar as providências dispostas no art. 48 da Lei Geral de Proteção de Dados Pessoais.

PARÁGRAFO QUINTO – Descumprimentos havidos em razão do uso inadequado ou ilícito em relação aos dados pessoais serão apurados conforme estabelecido neste contrato e nos termos do que dispõem a Seção III, Capítulo VI e o art. 52 da Lei nº 13.709/2018 (LGPD).

CLÁUSULA QUARTA - DO REGIME DE EXECUÇÃO

A CONTRATADA executará os serviços objeto deste contrato, compreendendo o fornecimento de insumos e serviços comuns de engenharia visando a reforma de módulos do Bloco 14 para



SENADO FEDERAL

ocupação de pessoal da Secretaria de Polícia Legislativa do Senado Federal (SPOL), nos prazos da tabela a seguir:

Item	Marco	Prazo (dias corridos)
ETAPA 1		
1	Emissão dos Projetos Executivos de Segurança do Trabalho e Cronograma Executivo	Até 30 (trinta) dias após a emissão da Ordem de Serviço da Etapa 1. A ordem de Serviço da Etapa 1 será emitida em até 10 dias após a assinatura do contrato.
ETAPA 2		
2	Execução das intervenções previstas no escopo.	Até 90 (noventa) dias após a emissão da Ordem de Serviço das Etapa 2. A Ordem de Serviço da Etapa 2 será emitida em até 30 (trinta) dias após o término da Etapa 1.

PARÁGRAFO PRIMEIRO – Os serviços serão realizados em Brasília, DF, no Complexo Arquitetônico do SENADO.

PARÁGRAFO SEGUNDO – A Fiscalização poderá determinar que os serviços sejam realizados aos fins de semana, das 18h de sexta-feira às 8h de segunda-feira, sem qualquer tipo de compensação, sempre que qualquer das seguintes situações esteja configurada:

I - Implicar interdição de áreas;

II - Causar transtornos nas áreas contíguas devido a ruídos, odores etc.

PARÁGRAFO TERCEIRO – A execução dos serviços obedecerá rigorosamente, além das especificações constantes deste contrato, do edital e seus anexos:

I - O inciso VIII, do artigo 39 da Lei nº 8.078, de 11 de setembro de 1990;

II - Normas da ABNT específicas que regulem os serviços descritos neste contrato, no edital e seus anexos;

III - ABNT NBR 7678 (Segurança na execução de obras e serviços de construção);

IV - Normas das Concessionárias Locais de serviços públicos;



SENADO FEDERAL

V - Recomendações do “Manual de Obras Públicas – Edificações – Construções” do Ministério do Planejamento, Orçamento e Gestão;

VI - Recomendações do manual “Obras Públicas – Recomendações Básicas para a Contratação e Fiscalização de Obras de Edificações Públicas” do Tribunal de Contas da União; e

VII - Recomendações e instruções dos fabricantes.

PARÁGRAFO QUARTO – A CONTRATADA deverá demonstrar, quando da execução do objeto, o fiel cumprimento das especificações deste contrato, do edital e seus anexos, das normas técnicas relacionadas aos serviços realizados, bem como o perfeito fornecimento e instalação dos materiais.

PARÁGRAFO QUINTO – A CONTRATADA deve atender aos requisitos de Proteção ao Meio Ambiente constantes da Constituição Federal, Leis, Decretos, Portarias, Normas Regulamentadoras, Instruções Normativas e Resoluções nos âmbitos federal, estadual e municipal.

PARÁGRAFO SEXTO – Caberá à CONTRATADA implementar a logística reversa dos materiais, quando aplicável.

PARÁGRAFO SÉTIMO – Nenhuma substância deve ser descartada sem prévia análise de suas consequências e impactos ao Meio Ambiente.

I - A Fiscalização deve ser informada com antecedência quando da necessidade de descarte de tais substâncias, bem como quanto aos procedimentos a serem utilizados pela CONTRATADA para atender aos requisitos legais e para prevenir ocorrências anormais, acidentes e impactos indesejados ao meio ambiente.

PARÁGRAFO OITAVO – Correrá por conta da CONTRATADA o transporte e disposição final de materiais, resíduos, efluentes ou emissões.

PARÁGRAFO NONO – O descarte dos resíduos da construção civil (entulho) deverá seguir as normas e orientações do Comitê Gestor de Resíduos Sólidos da Construção Civil e Resíduos Volumosos do Distrito Federal.

I - A disponibilização de caçambas, o transporte e o descarte deverão ser feitos por empresas credenciadas e conforme as normas vigentes.

PARÁGRAFO DÉCIMO – O prazo de garantia dos materiais e serviços será de 5 (cinco) anos contados do recebimento definitivo do objeto.

I – Caso, em virtude de falha ou defeito, seja necessário o refazimento ou reparo de algum serviço no período de garantia, ele será executado de acordo com o estabelecido no Anexo 2 do edital.

II – Para que a garantia seja acionada, serão adotados os seguintes procedimentos:

a) A CONTRATADA terá obrigação de manter todos os seus contatos físicos, telefônicos e eletrônicos atualizados junto ao SENADO;



SENADO FEDERAL

b) Em caso de necessidade de acionamento da garantia, a CONTRATADA será notificada por escrito.

PARÁGRAFO DÉCIMO PRIMEIRO – Efetivada a prestação dos serviços, o objeto será recebido:

I – Provisoriamente: A fiscalização receberá o objeto provisoriamente, mediante termo detalhado, quando verificado o cumprimento das exigências de caráter técnico, após o término da execução de cada uma das etapas de execução previstas na tabela inclusa no *caput* desta Cláusula;

II – Definitivamente: O gestor receberá o objeto, definitivamente, no prazo de até 90 dias corridos do termo de recebimento provisório da última etapa, não havendo impedimento, mediante termo detalhado que comprove o atendimento das exigências contratuais.

PARÁGRAFO DÉCIMO SEGUNDO – A CONTRATADA fica obrigada a reparar, corrigir, remover, reconstruir ou substituir, às suas expensas, no total ou em parte, o objeto do contrato em que se verificarem vícios, defeitos ou incorreções resultantes da execução ou de materiais empregados.

PARÁGRAFO DÉCIMO TERCEIRO – Ao SENADO não caberá qualquer ônus pela rejeição de serviços considerados inadequados pelo gestor.

CLÁUSULA QUINTA - DO PREÇO E DA FORMA DE PAGAMENTO

O SENADO pagará à CONTRATADA, pelo objeto deste contrato, os valores unitários a seguir, conforme proposta da CONTRATADA, documento digital nº _____, não sendo permitida em nenhuma hipótese a antecipação de pagamentos e o pagamento de serviços e/ou fornecimentos não executados ou executados de forma incompleta.

Item	Unidade	Quantidade	Especificação	Preço Unitário (R\$)	Preço Total (R\$)

PARÁGRAFO PRIMEIRO – O valor total estimado do presente instrumento é de R\$ _____ (_____), compreendendo todas as despesas e custos diretos e indiretos necessários à perfeita execução deste contrato.

PARÁGRAFO SEGUNDO - Durante a execução da Etapa 2 (tabela contida no *caput* da Cláusula Quarta), serão realizados ciclos mensais de medições conforme o avanço no cronograma físico da obra no período entre a medição apresentada e a última medição paga. Exemplo: Se, entre as medições, a obra avançou 20% (vinte por cento) no cronograma físico, poderão ser pagos 20% do total da etapa, limitados ao total do valor da etapa.



SENADO FEDERAL

I - Caso não haja avanço significativo no período (aqui definido como menor que 10% (dez por cento) do avanço físico do cronograma), o ciclo de pagamento poderá ser dispensado, a fim de evitar onerar o SENADO com custos administrativos exacerbados.

II - Para o primeiro ciclo de faturamento previsto para a Etapa 2, serão também faturados os itens relativos à Etapa 1.

III - O pagamento está condicionado à apresentação do Boletim de Medição - nas condições e periodicidade descritas acima, e sua respectiva aprovação, por parte do gestor/fiscal, no prazo de 10 (dez) dias corridos após a apresentação.

PARÁGRAFO TERCEIRO - O último ciclo de faturamento previsto para a Etapa 2 poderá ser feito em intervalo menor do que 30 (trinta) dias.

PARÁGRAFO QUARTO – O pagamento efetuar-se-á por intermédio de depósito em conta bancária da CONTRATADA, no prazo máximo de 30 (trinta) dias corridos, a contar do recebimento da nota fiscal/fatura discriminada, em 2 (duas) vias, condicionado ao Boletim de Medição, conforme previsto no inciso II do Parágrafo Segundo desta Cláusula, e à apresentação da garantia na forma da Cláusula Nona.

I – A não apresentação da garantia na forma prevista na Cláusula Nona não impede o pagamento do objeto, mas autoriza o SENADO a adotar a medida prevista no Parágrafo Décimo daquela Cláusula.

PARÁGRAFO QUINTO – Caberá à CONTRATADA apresentar, juntamente com a nota fiscal, os comprovantes atualizados de regularidade com a Fazenda Pública Federal, com a Previdência Social, com o Fundo de Garantia por Tempo de Serviço (FGTS) e a Certidão Negativa de Débitos Trabalhistas (CNDT), sob pena de aplicação das penalidades específicas previstas na Cláusula Décima Primeira.

PARÁGRAFO SEXTO – As eventuais despesas bancárias decorrentes de transferência de valores para outras praças ou agências são de responsabilidade da CONTRATADA.

PARÁGRAFO SÉTIMO – Havendo vício a reparar em relação à nota fiscal/fatura apresentada ou em caso de descumprimento pela CONTRATADA de obrigação contratual, o prazo constante do Parágrafo Quarto desta Cláusula poderá ser suspenso até que haja reparação do vício ou adimplemento da obrigação.

PARÁGRAFO OITAVO – Nos casos de eventuais atrasos de pagamento, desde que a CONTRATADA não tenha concorrido de alguma forma para tanto, fica convencionado que os encargos moratórios devidos pelo CONTRATANTE, entre o término do prazo referido no Parágrafo Quarto e a data do efetivo pagamento da nota fiscal/fatura, a serem incluídos em fatura própria, são calculados por meio da aplicação da seguinte fórmula: **EM = I x N x VP**, onde:

EM = Encargos Moratórios;

N = Número de dias entre a data prevista para o pagamento e a do efetivo pagamento;

VP = Valor da parcela em atraso;

I = Índice de compensação financeira = 0,00016438, assim apurado:



SENADO FEDERAL

$$I = i / 365 \quad I = 6 / 100 / 365 \quad I = 0,00016438$$

Onde i = taxa percentual anual no valor de 6%.

CLÁUSULA SEXTA - DO REAJUSTE

Após decorridos 12 (doze) meses de celebração deste contrato o preço poderá ser reajustado, desde que a extensão da vigência não seja atribuível exclusivamente à CONTRATADA, observada a variação do Índice Nacional de Custo da Construção – Mercado (INCC-M) ou por outro indicador que venha a substituí-lo.

PARÁGRAFO PRIMEIRO – O primeiro reajuste levará em conta para fins de cálculo a variação do índice pactuado entre a data de apresentação da proposta e do primeiro aniversário do contrato, sendo que os reajustes subsequentes ocorrerão sempre nos aniversários seguintes, aplicando-se a variação ocorrida no último período.

PARÁGRAFO SEGUNDO – O arredondamento dos preços reajustados deste contrato reger-se-á da seguinte forma, nos termos do Ato do Primeiro-Secretário nº 20, de 2010:

I – Para os valores utilizados em operações matemáticas de somatório serão utilizadas duas casas decimais e para aplicação de índices de correção monetária serão utilizadas sete casas decimais; e

II – Quando a casa decimal imediatamente posterior à definida no Inciso I deste Parágrafo for igual ou superior a cinco aumenta-se a casa decimal anterior em uma unidade, e quando for inferior a cinco permanecerá a mesma inalterada.

CLÁUSULA SÉTIMA - DOS ACRÉSCIMOS E DAS SUPRESSÕES

A CONTRATADA obriga-se a aceitar, nas mesmas condições contratuais, os acréscimos ou supressões até o limite legal estabelecido no art. 125 da Lei 14.133/2021.

CLÁUSULA OITAVA - DOS RECURSOS ORÇAMENTÁRIOS

As despesas decorrentes do presente contrato correrão à conta de dotação orçamentária classificada como Programa de Trabalho 249316 e Natureza de Despesa 449051, tendo sido empenhadas mediante a Nota de Empenho nº ____, de ____ de ____ de 20__.

PARÁGRAFO ÚNICO – Para os exercícios futuros, o SENADO emitirá notas de empenho indicando a dotação orçamentária à conta da qual correrão as despesas, independentemente de celebração de termo aditivo.

CLÁUSULA NONA - DA GARANTIA

A CONTRATADA prestará garantia destinada a assegurar a plena execução do contrato, no valor de R\$ _____ (_____), correspondente a 5% (cinco por cento) do valor anual deste contrato, nos termos do art. 96 da Lei nº 14.133/2021, acrescido da diferença entre o valor do contrato e 85% do valor orçado pelo SENADO na fase preparatória do certame que culminou



SENADO FEDERAL

na celebração do presente contrato, nos termos do disposto no art. 59, § 5º, da Lei nº 14.133/2021, a qual poderá ser apresentada em uma das seguintes modalidades:

I – caução em dinheiro ou títulos da dívida pública, devendo estes ter sido emitidos sob a forma escritural, mediante registro em sistema centralizado de liquidação e de custódia autorizado pelo Banco Central do Brasil e avaliados pelos seus valores econômicos, conforme definido pelo Ministério da Economia;

II – seguro-garantia; ou

III – fiança bancária emitida por banco ou instituição financeira devidamente autorizada a operar no País pelo Banco Central do Brasil.

PARÁGRAFO PRIMEIRO – A CONTRATADA deverá efetivar a prestação da garantia e formalizar a entrega do comprovante respectivo, exclusivamente por meio de registro no Serviço de Protocolo Administrativo do Senado Federal endereçado ao Gestor do contrato, no prazo máximo de 10 (dez) dias úteis contados do início da vigência contratual, podendo esse prazo ser prorrogado por igual período, mediante justificativa a ser apreciada pela Administração.

I – Quando a CONTRATADA optar pela modalidade prevista no inciso II do *caput*, o prazo para apresentação da garantia será de 1 (um) mês, contado da data da homologação da licitação.

PARÁGRAFO SEGUNDO – A garantia será recalculada, nas mesmas condições e proporções, sempre que ocorrer modificação no valor deste contrato.

PARÁGRAFO TERCEIRO – A partir do vencimento, utilização ou recálculo da garantia, a CONTRATADA terá o prazo de 10 (dez) dias úteis, prorrogável por igual período, para renová-la ou complementá-la, mediante justificativa a ser apreciada pela Administração.

PARÁGRAFO QUARTO – A garantia será liberada após a execução plena deste contrato no prazo de até 5 (cinco) dias úteis, de acordo com a legislação em vigor.

PARÁGRAFO QUINTO – A garantia a que se refere esta cláusula terá vigência durante todo o prazo de execução do contrato.

PARÁGRAFO SEXTO – O valor da garantia não poderá ser decrescente em função da execução gradual do contrato, nem poderá a garantia estar condicionada a elementos externos à relação entre o SENADO e a CONTRATADA.

PARÁGRAFO SÉTIMO – A garantia, inclusive na modalidade seguro-garantia, deverá assegurar ressarcimento, indenização e pagamento de, no mínimo:

I – prejuízos advindos do não cumprimento do contrato;

II – multas aplicadas pelo SENADO à CONTRATADA;

III – prejuízos diretos causados ao SENADO decorrentes de culpa ou dolo da CONTRATADA durante a execução do contrato.



SENADO FEDERAL

PARÁGRAFO OITAVO – No caso de a CONTRATADA optar pelo seguro-garantia, deverá apresentar cobertura para todos os riscos elencados no Parágrafo Sétimo desta Cláusula, correspondente a 5% (cinco por cento) do valor atualizado do contrato.

PARÁGRAFO NONO – A CONTRATADA que prestar a garantia na modalidade caução poderá optar pelo seu parcelamento.

I – Autorizado pela Administração o parcelamento da garantia na modalidade caução, a empresa contratada poderá optar pela retenção mensal de seus créditos até a integralização do valor correspondente à garantia.

II – O parcelamento poderá ser feito em até 5 (cinco) prestações mensais e deverá observar o período de vigência remanescente do contrato, de modo que o valor a ser garantido esteja plenamente integralizado antes do encerramento da avença.

PARÁGRAFO DÉCIMO – Caso a garantia contratual não seja apresentada de acordo com as exigências previstas nesta cláusula, o SENADO fica autorizado a reter parte do pagamento mensal à CONTRATADA para formação de reserva financeira, em valor equivalente ao da regular garantia contratual, sem prejuízo das sanções cabíveis.

I – As retenções de crédito realizadas pelo Senado Federal para a formação de reserva financeira em valor suficiente para suprir a constituição de garantia contratual regular poderão ser parceladas mediante solicitação da empresa contratada, observado o disposto no Parágrafo Nono.

II – Os valores retidos ficarão reservados em conta orçamentária, a título de garantia, e, por esta razão, não serão objeto de qualquer atualização monetária, salvo no caso de a CONTRATADA abrir conta bancária apta a receber depósito caução.

III – A liberação dos valores retidos fica condicionada à execução plena do contrato ou à apresentação de garantia idônea por parte da CONTRATADA, nos termos dos incisos I a III do *caput* desta cláusula.

PARÁGRAFO DÉCIMO PRIMEIRO – Havendo alteração contratual, a CONTRATADA deverá comunicar o fato e encaminhar à seguradora o respectivo documento que formalize a alteração para fins de emissão do respectivo endosso, devendo a CONTRATADA apresentar ao SENADO, no prazo máximo de 10 (dez) dias úteis a contar da formalização da alteração contratual, a comprovação da referida comunicação e a anuência da seguradora, sob pena de multa diária de 0,1% (um décimo por cento) sobre o valor total remanescente deste contrato até o limite de 30 (trinta) dias, após o qual será aplicada, cumulativamente, multa de 1% (um por cento) sobre o valor total da contratação.

PARÁGRAFO DÉCIMO SEGUNDO - Quando da abertura de processos para eventual aplicação de penalidade, para fins de configuração de “expectativa de sinistro”, o SENADO deverá comunicar o fato à seguradora e/ou fiadora tão logo ocorra a instauração do processo administrativo sancionatório.

PARÁGRAFO DÉCIMO TERCEIRO - O garantidor não é parte interessada para figurar em processo administrativo instaurado pelo SENADO com o objetivo de apurar prejuízos e/ou aplicar sanções à CONTRATADA.



SENADO FEDERAL

CLÁUSULA DÉCIMA - DA FISCALIZAÇÃO

Caberá aos gestores designados pela autoridade competente do Senado Federal promover todas as ações necessárias ao fiel cumprimento deste contrato, observado o disposto no Ato da Comissão Diretora nº 02, de 2008 e no Ato da Diretora-Geral nº 14 de 2022.

CLÁUSULA DÉCIMA PRIMEIRA - DAS PENALIDADES

A CONTRATADA será responsabilizada pelas condutas em desacordo com o disposto neste contrato ou no edital de licitação, sujeitando-se às seguintes penalidades:

- I** – advertência;
- II** – multa;
- III** – impedimento de licitar e contratar; e
- IV** – declaração de inidoneidade para licitar ou contratar.

PARÁGRAFO PRIMEIRO – A penalidade de advertência será aplicada quando a CONTRATADA der causa à inexecução parcial do contrato e não for justificável a aplicação de penalidade mais grave.

PARÁGRAFO SEGUNDO – A sanção de impedimento de licitar e contratar consistirá em impedimento de licitar ou contratar no âmbito da Administração Pública direta e indireta da União por até 3 (três) anos e será aplicada, sempre que não se justificar a imposição de penalidade mais grave, quando a CONTRATADA:

- I** - der causa à inexecução parcial do contrato que cause grave dano à Administração, ao funcionamento dos serviços públicos ou ao interesse coletivo;
- II** - der causa à inexecução total do contrato;
- III** - deixar de entregar a documentação exigida para o certame;
- IV** - não manter a proposta, salvo em decorrência de fato superveniente devidamente justificado;
- V** - não celebrar o contrato ou não entregar a documentação exigida para a contratação, quando convocado dentro do prazo de validade de sua proposta;
- VI** - ensejar o retardamento da execução ou da entrega do objeto da licitação sem motivo justificado.

PARÁGRAFO TERCEIRO – A sanção de declaração de inidoneidade para licitar ou contratar consistirá em impedimento de licitar ou contratar no âmbito da Administração Pública direta e indireta de todos os entes federativos por um período mínimo de 3 (três) e máximo de 6 (seis) anos e será aplicada nas hipóteses do Parágrafo Segundo que justificam a aplicação de penalidade mais grave ou, ainda, quando a CONTRATADA:



SENADO FEDERAL

I - apresentar declaração ou documentação falsa exigida para o certame ou prestar declaração falsa durante a licitação ou a execução do contrato;

II - fraudar a licitação ou praticar ato fraudulento na execução do contrato;

III - comportar-se de modo inidôneo ou cometer fraude de qualquer natureza;

IV - praticar atos ilícitos com vistas a frustrar os objetivos da licitação;

V - praticar ato lesivo previsto no art. 5º da Lei nº 12.846, de 1º de agosto de 2013.

PARÁGRAFO QUARTO – Em conjunto com as sanções dos Parágrafos Primeiro, Segundo ou Terceiro a autoridade competente poderá:

I - aplicar multa entre 0,5% (cinco décimos por cento) e 30% (trinta por cento) do valor do contrato; e

II – determinar a rescisão unilateral do contrato.

PARÁGRAFO QUINTO – O atraso injustificado na execução do contrato sujeitará a CONTRATADA a multa de mora, que será aplicada nos seguintes percentuais, tendo como base de cálculo o valor da parcela adimplida com atraso:

I - 0,10% (um décimo por cento) por dia de atraso, até o 30º (trigésimo) dia.

PARÁGRAFO SEXTO – Excedidos os 30 (trinta) dias de atraso, o SENADO avaliará se o atraso no adimplemento parcial ou total do objeto configura simples impontualidade, passível de multa moratória, ou inexecução do contrato, que sujeitará a CONTRATADA às demais sanções administrativas previstas, avaliando as circunstâncias do caso concreto e a utilidade ou aproveitamento do objeto para a administração.

PARÁGRAFO SÉTIMO - A aplicação de multa de mora não impedirá que a Administração a converta em compensatória e promova a extinção unilateral do contrato com a aplicação cumulada das demais sanções previstas neste contrato.

I - A multa compensatória não obsta a apuração e cobrança das perdas e danos decorrentes do descumprimento do contrato.

PARÁGRAFO OITAVO – Pelo descumprimento das obrigações contratuais, o SENADO aplicará sanções punitivas, por infração, conforme os graus, as correspondências, as descrições e as incidências estabelecidas na Tabela 1 e na Tabela 2, a seguir:

Tabela 1 – Grau e correspondência de cada infração

Grau da infração	Correspondência
Leve	0,5% (cinco décimos por cento) do valor do Contrato
Grave	0,7% (sete décimos por cento) do valor do Contrato

Tabela 2 – Infrações



SENADO FEDERAL

ITEM	DESCRIÇÃO	GRAU	INCIDÊNCIA
1	Permitir situação que crie a possibilidade de causar ou cause dano físico, lesão corporal ou consequências letais a qualquer funcionário da CONTRATADA ou servidores e usuários do SENADO;	Grave	Por ocorrência
2	Causar dano injustificado ao patrimônio cultural;	Grave	Por ocorrência
3	Utilizar as dependências do SENADO para fins diversos do objeto do contrato;	Grave	Por ocorrência
4	Deixar de indicar e manter durante a execução do contrato o engenheiro responsável técnico pelos serviços e engenheiro de segurança do trabalho (caso seja necessário conforme legislação);	Grave	Por ocorrência
5	Deixar de apresentar a ART (Anotação de Responsabilidade Técnica) dos serviços para início da execução destes no prazo estabelecido no contrato.	Leve	Por ocorrência
6	Não apresentar Relatório Diário (RD) ou outros documentos solicitados pela Fiscalização a respeito da execução contratual (cronograma – inclusive de replanejamento –, <i>as built</i> , etc.), no período estabelecido neste contrato, no edital e seus anexos ou outro estabelecido pela Fiscalização.	Leve	Por ocorrência e por dia

PARÁGRAFO NONO – A não apresentação da documentação prevista no Parágrafo Quinto da Cláusula Quinta ou constatada qualquer irregularidade relativa às demais condições de habilitação e qualificação que ensejaram a presente contratação sujeitará a CONTRATADA à pena de advertência e na sua notificação para sanear o vício ou irregularidade.

I – O inadimplemento da obrigação no prazo assinalado na notificação sujeitará a CONTRATADA ao disposto nos incisos I e II do Parágrafo Quarto.

PARÁGRAFO DÉCIMO – O atraso na apresentação da garantia contratual prevista na Cláusula Nona sujeitará a CONTRATADA à multa moratória de 5% (cinco por cento) sobre a parcela do valor total do contrato correspondente ao período que este ficar com a garantia em aberto, considerando sempre o maior prazo constante na Cláusula de vigência, contando-se o prazo a partir da data limite para apresentação da garantia até o dia da efetiva prestação da garantia ou da retenção prevista no Parágrafo Décimo da Cláusula Nona.

PARÁGRAFO DÉCIMO PRIMEIRO – O atraso no adimplemento de outras obrigações acessórias, não previstas expressamente nos parágrafos anteriores, sujeitará a CONTRATADA à multa moratória de 0,05% (meio décimo por cento) a 0,1% (um décimo por cento), ao dia, sobre o valor total do contrato, até o limite de 30 (trinta) dias, a critério do SENADO, observando-se os critérios constantes do Parágrafo Décimo Quinto e sem prejuízo das demais sanções.



SENADO FEDERAL

PARÁGRAFO DÉCIMO SEGUNDO – Durante o período de 30 (trinta) dias previsto nos Parágrafos Quinto e Décimo Primeiro, a critério do SENADO, este contrato poderá ser rescindido, sem prejuízo das demais sanções.

PARÁGRAFO DÉCIMO TERCEIRO – Nos processos de apuração de infrações, serão assegurados o direito ao contraditório e à ampla defesa, observadas as disposições legais e regulamentares, e serão levados em consideração na aplicação das sanções:

- I** – a natureza e a gravidade da infração cometida;
- II** – as peculiaridades do caso concreto;
- III** – as circunstâncias agravantes ou atenuantes;
- IV** – os danos que dela provierem para o Senado Federal;
- V** – a implantação ou o aperfeiçoamento de programa de integridade, conforme normas e orientações dos órgãos de controle.
- VI** – a não reincidência da infração;
- VII** – a atuação da CONTRATADA em minorar os prejuízos advindos de sua conduta omissiva ou comissiva;
- VIII** – a execução satisfatória das demais obrigações contratuais.

PARÁGRAFO DÉCIMO QUARTO– A multa moratória de valor irrisório poderá ser convertida em pena de advertência, a critério da autoridade competente.

PARÁGRAFO DÉCIMO QUINTO – Em casos excepcionais, caso a multa moratória se mostre desproporcional à gravidade da infração e ao prejuízo ou risco de prejuízo dela decorrente, a autoridade competente poderá, justificadamente, reduzi-la, em atendimento ao disposto no Parágrafo Décimo Terceiro.

PARÁGRAFO DÉCIMO SEXTO– A multa aplicada, após regular processo administrativo e garantido o direito de ampla defesa, será descontada das faturas emitidas pela CONTRATADA ou recolhida por meio de GRU – Guia de Recolhimento da União.

PARÁGRAFO DÉCIMO SÉTIMO – Se a multa aplicada e as indenizações cabíveis forem superiores ao valor de pagamento eventualmente devido pelo SENADO à CONTRATADA, além da perda desse valor, a diferença será descontada da garantia prestada ou será cobrada judicialmente.

CLÁUSULA DÉCIMA SEGUNDA - DA RESCISÃO

A inexecução total ou parcial deste contrato pode ensejar a sua rescisão, conforme disposto nos artigos 137 a 139 da Lei nº 14.133/2021.

PARÁGRAFO PRIMEIRO – A extinção do contrato poderá ser:

- I** - determinada por ato unilateral e escrito do SENADO, exceto no caso de descumprimento decorrente de sua própria conduta;



SENADO FEDERAL

II – consensual, por acordo entre as partes; ou

III – determinada por decisão judicial.

PARÁGRAFO SEGUNDO – A rescisão administrativa ou a consensual deverá ser precedida de autorização escrita e fundamentada da autoridade competente do SENADO.

PARÁGRAFO TERCEIRO – Os casos de rescisão contratual deverão ser formalmente motivados nos autos do processo, assegurados o contraditório e a ampla defesa.

CLÁUSULA DÉCIMA TERCEIRA - DA VIGÊNCIA

O presente contrato terá vigência por 12 (doze) meses consecutivos ou até a execução plena do objeto, aquela que ocorrer primeiro, observando-se a possibilidade de prorrogação automática prevista no art. 111 da Lei nº 14.133/21.

CLÁUSULA DÉCIMA QUARTA - DO FORO

Fica definido o foro da Justiça Federal em Brasília-DF, com exclusão de qualquer outro, para dirimir questões decorrentes do cumprimento deste contrato.

Assim ajustadas, firmam as partes o presente instrumento, em duas vias, na presença das testemunhas adiante nomeadas, que também o subscrevem.

Brasília-DF, de _____ de 20__

DIRETORA-GERAL

SENADO FEDERAL

Representante da Contratada

RG n.º _____

CPF n.º _____

TESTEMUNHAS:

DIRETOR

DIRETOR



SENADO FEDERAL

COORDENAÇÃO DE PROCESSAMENTO EXTERNO DE LICITAÇÕES

PREGÃO ELETRÔNICO Nº 90072/2025

(Processo nº 00200.010786/2024-01)

ANEXO 8

MODELO DE DESIGNAÇÃO DE PREPOSTO

DESIGNAÇÃO DE PREPOSTO

Titular: _____, brasileiro____, RG____, CPF____.

Substituto(s): _____, brasileiro____, RG____, CPF____.

A empresa _____, sediada/filial na [endereço], Brasília-DF, inscrita no CNPJ/MF sob o nº [CNPJ], neste ato representada por seu Diretor-Presidente, abaixo assinado, nomeia e constitui como seus Prepostos os funcionários acima qualificados, para bem representá-la perante o Senado Federal no âmbito do Contrato nº ____/20____, durante todo o período de vigência contratual e prorrogações legais, se houver.

Nos eventuais impedimentos ou ausências do Preposto Titular, a representação será realizada pelo(s) Preposto(s) Substituto(s).

Os Prepostos acima designados têm poderes bastantes e suficientes para receber e enviar – sempre por escrito – comunicações, notificações, reclamações e outros documentos, reportar-se à Fiscalização do Contrato sempre que necessário, debater assuntos administrativos e contratuais, concordar, discordar, transigir, desistir, firmar compromissos, assinar e rubricar atas, comunicações e outros documentos, recorrer de qualquer instância administrativa, entregar documentos, requerer informações e providências, formular solicitações, registrar e controlar a assiduidade e a pontualidade dos ocupantes dos postos de trabalho e orientá-los no que couber, providenciar os livros de ocorrências e mantê-los permanentemente atualizados, requer internamente à empresa a adoção das providências que se façam necessárias para a plena execução contratual e para a correção das falhas detectadas, podendo, enfim, praticar todos os atos necessários e implícitos ao fiel, pleno e perfeito desempenho da presente designação.

Brasília-DF, ____ de ____ de 20____.

Diretor-Presidente da empresa



SENADO FEDERAL

COORDENAÇÃO DE PROCESSAMENTO EXTERNO DE LICITAÇÕES

PREGÃO ELETRÔNICO Nº 90072/2025

(Processo nº 00200.010786/2024-01)

ANEXO 9

MODELO DE APRESENTAÇÃO DE PROPOSTA

A licitante deverá enviar sua proposta de preços, juntamente com o instrumento de outorga de poderes do representante legal da empresa que assinará o contrato, conforme modelo abaixo, à Coordenação de Processamento Externo de Licitações, nos termos do Capítulo X - DA ACEITABILIDADE DA PROPOSTA.

PREGÃO ELETRÔNICO Nº ____/____
Data de abertura:
Nome da empresa:
CNPJ:
Endereço:
CEP:
Telefone: (DDD)
E-mail:
Dados Bancários:
Nome do Representante legal da empresa: (que irá assinar o contrato)
CPF: (do representante legal da empresa que irá assinar o contrato)
RG/órgão emissor: (do representante legal da empresa que irá assinar o contrato)
Instrumento de outorga de poderes: (encaminhar cópia do instrumento de outorga de poderes)
Certificação digital: O representante legal da empresa que assinará o contrato possui certificação digital ICP Brasil? () Sim () Não
<p><i>A Licitante deverá apresentar a planilha conforme o Anexo 3 do Edital.</i></p>

Instruções de preenchimento:

A licitante deverá informar os preços por item, total do item e total global da proposta, seguindo a numeração constante no edital.

O instrumento de outorga de poderes ao representante legal que irá assinar o contrato deverá ser encaminhado em anexo à proposta de preços.

Os valores unitários e totais deverão ser grafados somente até os centavos.

A proposta de preços deverá estar datada e assinada.



SENADO FEDERAL

COORDENAÇÃO DE PROCESSAMENTO EXTERNO DE LICITAÇÕES

PREGÃO ELETRÔNICO Nº 90072/2025

(Processo nº 00200.010786/2024-01)

ANEXO 10

ATO DO PRIMEIRO-SECRETÁRIO Nº 02 DE 2016

O PRIMEIRO-SECRETÁRIO DO SENADO FEDERAL, no uso das atribuições que lhe foram dadas pelo art. 237 do Regulamento Administrativo do Senado Federal, aprovado pela Resolução nº 40, de 2014, em vista do disposto no artigo 7º, § 2º, inc. II, da Lei nº 8.666/93, e considerando a necessidade de atualização dos itens que compõem o elemento Bonificação e Despesas Indiretas - BDI, em razão das recentes orientações contidas em julgados do Tribunal de Contas da União - TCU, RESOLVE:

Art. 1º Nas obras e serviços de engenharia contratados pelo Senado Federal, o percentual relativo a Bonificações e Despesas Indiretas - BDI, aplicado sobre os custos diretos dos materiais, mão de obra e equipamentos, deve obedecer ao disposto neste Ato.

§ 1º O preço final da obra ou serviço será obtido somando-se aos custos diretos a parcela correspondente ao BDI.

§ 2º Os editais de licitação deverão exigir que os proponentes apresentem a composição analítica do BDI.

§ 3º Comprovada a inviabilidade técnico-econômica de parcelamento do objeto da licitação, nos termos da legislação em vigor, os itens de fornecimento de materiais e equipamentos de natureza específica que possam ser fornecidos por empresas com especialidades próprias e diversas e que representem percentual significativo do preço global da obra devem apresentar incidência de taxa de BDI reduzida em relação à taxa aplicável aos demais itens.

§ 4º No caso do fornecimento de equipamentos, sistemas e materiais em que o contratado não atue como intermediário entre o fabricante e a administração pública ou que tenham projetos, fabricação e logísticas não padronizados e não enquadrados como itens de fabricação regular e contínua nos mercados nacional ou internacional, o BDI poderá ser calculado e justificado com base na complexidade da aquisição, com exceção à regra prevista no § 3º.

Art. 2º As bonificações e despesas indiretas serão compostas por parcelas relacionadas à taxa de rateio da administração central, às despesas financeiras, aos riscos, seguros e garantias do empreendimento, ao lucro e aos tributos, exceto os de natureza direta e pessoalística que oneram a licitante ou contratada.



SENADO FEDERAL

§ 1º Somente poderá ser incluída taxa correspondente a despesas com garantias se for expressamente previsto no edital da licitação a prestação de garantia contratual pela contratada, devendo, neste caso, ser proporcional aos custos de contratação de fiança bancária, seguro-garantia ou caução.

§ 2º É vedado incluir na composição do BDI taxas correspondentes a despesas com Imposto de Renda Pessoa Jurídica (IRPJ), Contribuição Social sobre o Lucro Líquido (CSLL), Imposto sobre Circulação de Mercadorias e Serviços (ICMS), Imposto sobre Produtos Industrializados (IPI), administração local, instalação de canteiro de obras, acampamento, mobilização e desmobilização, assim como outros custos que decorram diretamente da execução das obras ou serviços e que, por conseguinte, devam ser incluídos como custos diretos na planilha orçamentária.

§ 3º A parcela referente ao Imposto sobre Serviços de Qualquer Natureza - ISSQN, quando devida, observará a alíquota do local de execução da obra ou prestação dos serviços e o cálculo do tributo não incidirá sobre os materiais e equipamentos utilizados na obra ou serviço.

Art. 3º A taxa máxima aceitável do BDI de referência será definida mediante justificativa técnica elaborada por profissional habilitado.

§ 1º Os estudos técnicos adotarão como parâmetro os indicadores obtidos junto às seguintes fontes, dentre outras:

- I - Sistema Nacional de Pesquisas de Custos e índices da Construção Civil - SINAPI;
- II - Sistema de Custos Referenciais de Obras - SICRO;
- III - tabelas de referência oficiais;
- IV - recomendações, determinações e deliberações expedidas pelo Tribunal de Contas da União - TCU;
- V - levantamentos realizados pelo Ministério do Planejamento, Orçamento e Gestão;
- VI - consultas a entidades ou conselhos de classe, sindicatos ou similares
- VII - contratos similares firmados pelo Senado Federal e por outros órgãos da Administração Pública;
- VIII - publicações técnicas especializadas ou de órgãos de pesquisa;
- IX - estudos setoriais;
- X - pesquisa mercadológica com empresas do ramo.

§ 2º Serão desconsideradas as coletas que não reflitam a realidade do mercado, cabendo ao órgão técnico apontar justificadamente a fonte mais adequada para estimar o BDI de referência.

§ 3º O BDI de referência considerado aceitável pela Administração será aquele menor ou igual à mediana dos indicadores obtidos junto à fonte de pesquisa utilizada.

§ 4º Em casos excepcionais, desde que devidamente justificados pelo órgão técnico competente, o percentual do BDI de referência poderá ultrapassar os limites estabelecidos no parágrafo anterior.



SENADO FEDERAL

§ 5º Os percentuais do BDI da faixa adotada, devidamente justificados pela área técnica segundo as características da obra e os resultados da precificação, deverão estar indicados nos atos convocatórios relativos às licitações destinadas à contratação de obras e serviços de engenharia.

§ 6º Se o percentual do BDI apresentado pela proponente for superior ao BDI de referência indicado pela Administração, a proposta deverá ser acompanhada da devida justificativa de majoração do preço, elaborada por profissional habilitado para análise da área técnica.

§ 7º Se o percentual do BDI apresentado pela proponente for inferior ao BDI de referência considerado aceitável pela Administração e houver indícios de inexequibilidade dos preços, o pregoeiro ou o gestor poderão solicitar à empresa esclarecimentos complementares e efetuar diligências para comprovação da exequibilidade da proposta.

§ 8º O custo global apresentado pela proponente não poderá ser superior ao custo global de referência.

Art. 4º Revoga-se o Ato do Primeiro-Secretário nº 10, de 2010.

Art. 5º Este Ato entra em vigor na data de sua publicação.

Senado Federal, 23 de março de 2016. Senador Vicentinho Alves, Primeiro-Secretário.

Boletim Administrativo do Senado Federal, nº 5972, seção nº 2, de 29 de março de 2016, p. 1.



SENADO FEDERAL

COORDENAÇÃO DE PROCESSAMENTO EXTERNO DE LICITAÇÕES

PREGÃO ELETRÔNICO Nº 90072/2025

(Processo nº 00200.010786/2024-01)

ANEXO 11

ATO DA COMISSÃO DIRETORA DO SENADO FEDERAL Nº 30 DE 2002

Regulamenta a destinação, a ocupação e a utilização dos espaços físicos no Complexo Arquitetônico do Senado Federal.

A COMISSÃO DIRETORA DO SENADO FEDERAL, no uso de suas atribuições regimentais e regulamentares, RESOLVE:

Art. 1º - O Complexo Arquitetônico do Senado Federal compreende:

- I** - os espaços físicos localizados na Praça dos Três Poderes e adjacências, destinados ao funcionamento da Casa;
- II** - os imóveis transferidos para a União por força da Lei nº 9.506, de 30 de outubro de 1997, e da Resolução do Congresso Nacional nº 1, de 1997;
- III** - outras áreas no Distrito Federal destinadas ao uso do Senado Federal pela União;
- IV** - os imóveis residenciais da União no Distrito Federal que constituem a reserva técnica do Senado Federal;
- V** - a residência oficial do Senado Federal no Lago Sul; e
- VI** - os imóveis residenciais reservados para o uso privativo dos senadores na SQS 309, Blocos “C”, “D” e “G”.

Parágrafo único - Os imóveis de que tratam os incisos V e VI serão disponibilizados com mobiliário e eletrodomésticos básicos.

Art. 2º - Os imóveis não residenciais são destinados à instalação e ao funcionamento dos serviços da Casa.

Art. 3º - Para o atendimento às atividades de apoio, assim consideradas aquelas desenvolvidas por terceiros e necessárias ao funcionamento da Casa, serão disponibilizadas áreas destinadas:

- I** - à brigada de incêndio do CBMDF e à companhia da PMDF, ambas sediadas no Senado Federal;
- II** - às equipes residentes e aos almoxarifados de terceiros que, por força de contrato/convênio, estejam obrigados a manter esses serviços nas instalações do Senado Federal;
- III** - à realização de eventos culturais, científicos ou tecnológicos;



SENADO FEDERAL

IV - ao Tribunal de Contas da União; (*Incluído pelo ATC nº 14, de 2010*)

V - ao Grupo Brasileiro da União Interparlamentar; (*Incluído pelo ATC nº 14, de 2010*)

VI - ao Parlamento Latino-Americano; (*Incluído pelo ATC nº 14, de 2010*)

VII - à Polícia Federal; (*Incluído pelo ATC nº 14, de 2010*)

VIII - à Polícia Civil do Distrito Federal; (*Incluído pelo ATC nº 14, de 2010*)

IX - à instalação de lanchonetes, restaurantes, barbearia, engraxataria, agência/posto bancário, agência/posto de correios e telégrafos e similares; (*Renumerado pelo ATC nº 14, de 2010*)

X - às assessorias parlamentares dos poderes executivo, legislativo e judiciário; e (*Renumerado pelo ATC nº 14, de 2010*)

XI - a outras atividades consideradas necessárias, segundo critérios definidos pelo Primeiro-Secretário. (*Renumerado pelo ATC nº 14, de 2010*)

§ 1º - Salvo na hipótese de comprovada ociosidade, não se admitirá a outorga a terceiros de qualquer área ou espaço necessários aos órgãos ou serviços do Senado Federal.

§ 2º - A utilização por terceiros de qualquer área, interna ou externa, compreendida no Complexo Arquitetônico do Senado Federal somente será outorgada a título oneroso, na forma deste ato e do ato da Comissão Diretora nº 20, de 2002, exceto:

a) nas hipóteses de que tratam os incisos I, II, IV, V, VI, VII e VIII; e (*Redação dada pelo ATC nº 14, de 2010*)

b) na hipótese do inciso III, quando o Presidente do Senado dispensar o ressarcimento.

Art. 4º - A solicitação de autorização para a ocupação dos espaços físicos do Complexo Arquitetônico do Senado Federal para uso não residencial será iniciada com a protocolização de processo administrativo contendo a identificação detalhada do interessado e o fim a que se destinará a área, sendo oportunamente juntados aos autos, conforme o caso:

a) informações a respeito da localização, da metragem e da planta baixa do imóvel e da área;

b) a relação dos equipamentos instalados e do mobiliário disponibilizado, na forma estabelecida por este Ato;

c) a finalidade e o prazo da ocupação;

d) os direitos, as obrigações e as penalidades a que se sujeita o utente, especialmente no que se refere à obediência às normas relacionadas com o funcionamento da atividade e às normas de utilização do imóvel;

e) o valor e a forma de pagamento da participação do utente no rateio das despesas e o ressarcimento dos valores relativos aos custos de informática e telefonia.

§ 1º - Os valores objeto do rateio serão proporcionais à área ocupada e calculados na razão direta das despesas com os serviços de fornecimento de água e energia elétrica, segurança, conservação, manutenção e limpeza do Complexo Arquitetônico do Senado Federal.



SENADO FEDERAL

§ 2º - Pelo uso de equipamentos telefônicos, o utente ressarcirá ao Senado, por linha instalada, o custo de manutenção da rede interna de telefonia e a tarifação corresponde a cada ramal instalado.

§ 3º - Pela utilização de cada equipamento de informática do Senado, o utente pagará a taxa fixada na forma do § 4º.

§ 4º - O Diretor da Subsecretaria de Administração de Material e Patrimônio, após consulta aos órgãos técnicos, corrigirá anualmente os valores de que tratam os §§ 1º, 2º e 3º.

Art. 5º - A periodicidade dos pagamentos ao Senado Federal será:

- I** - antecipada, quando se tratar de eventos culturais, científicos ou tecnológicos;
- II** - semestral, no caso das assessorias parlamentares de que trata o inciso V do art. 3º; e
- III** - mensal, nos demais casos.

Parágrafo único – Para os pagamentos semestrais, o utente providenciará o recolhimento ao Senado até o dia 30 de junho e até o dia 30 de dezembro de cada ano respectivamente, e, nos pagamentos mensais, até o último dia útil de cada mês.

Art. 6º - As ocupações das áreas destinadas ao funcionamento de restaurante, lanchonete, tabacaria e engraxataria serão licitadas na forma da lei e outorgadas mediante concessão de uso.

Art. 7º - As áreas não residenciais serão disponibilizadas a terceiros:

- I** - no caso de concessão de uso para exploração de atividade licitada, serviços de restaurante, lanchonete, tabacaria e engraxataria, com o mobiliário e os equipamentos atualmente instalados;
- II** - no caso de permissão de uso do Auditório Petrônio Portella para a realização de palestras, seminários, congressos ou simpósios de natureza cultural, científica ou tecnológica, bem como para a realização de solenidades de colação de grau, com o mobiliário e os equipamentos instalados, inclusive som e ar refrigerado;
- III** - nos demais casos, sem mobiliário, equipamento, eletrodoméstico, acessório, objetos de decoração ou utensílio.

Parágrafo único – Havendo disponibilidade, as áreas poderão ser outorgadas com equipamentos telefônicos e de informática de propriedade do Senado, desde que solicitado pelo utente e mediante o respectivo pagamento.

Art. 8º - Ato do Diretor-Geral regulamentará a ocupação, por terceiros, de espaços e de imóveis no Complexo Arquitetônico do Senado Federal, bem como sobre os imóveis residenciais de uso privativo dos senadores e dos compreendidos na reserva técnica para uso de servidores.

Art. 9º - A ocupação de espaço físico será outorgada mediante autorização do Diretor-Geral.

Art. 10 - Ficam revogadas as autorizações e as permissões de uso e rescindidas as cessões de uso vigentes.



SENADO FEDERAL

Art. 11 - No prazo de 10 (dez) dias, a contar da data de publicação deste ato, a Subsecretaria de Administração de Material e Patrimônio encaminhará ao Primeiro-Secretário a relação das áreas ocupadas, com as informações sobre a situação de cada utente.

§ 1º - Considerando o interesse do Senado Federal e a natureza precária da ocupação de espaço físico por terceiros, o Primeiro-Secretário deliberará a respeito da matéria e publicará portaria indicando os utentes que permanecerão ou não instalados no complexo arquitetônico da Casa;

§ 2º - O utente em inadimplente para com o Senado, com relação à ocupação anterior, não será indicado a permanecer instalado na Casa.

§ 3º - Publicada a portaria do Diretor-geral, o utente terá o prazo de:

I - 30 (trinta) dias, para a desocupação do espaço físico ocupado, se não tiver autorizada a sua permanência ou caso tenha manifestado interesse pela desocupação;

II - 15 (quinze) dias, no caso de autorização, para apresentar a Subsecretaria de Administração de Material e Patrimônio todos os documentos necessários.

Art. 12 - Fica convalidado o Ato da Comissão Diretora nº 30, de 1997, que regulamenta a Resolução nº 11, de 1996, que dispõe sobre o Comitê de Imprensa.

Art. 13 - Revogam-se os Atos:

I - da Comissão Diretora nº 20, de 1989; nº 7, de 1990; nº 47, de 1991; nº 24, de 1992; nº 45, de 1993; nº 51, de 1993; nº 14, de 1994, nº 6, de 1995; nº 22, de 1997; e nº 29, de 1997.

II - do Primeiro-Secretário nº 18, de 1983; nº 9, de 1993; e nº 4, de 2000.

Art. 14 - Este ato entra em vigor na data de sua publicação.